前言

欢迎您选用比亚迪汽车。为帮助您正确使用和保养车辆，请您在使用前务必仔细阅读本手册全部内容，阅读后并妥善保存。

特别说明：比亚迪汽车有限公司建议您选用纯正备件，并按照使用手册要求正确使用、维护、修理车辆。使用非纯正备件更换、改装车辆将影响整车的性能，特别是安全性和耐久性，对此产生的车辆损坏及性能问题，均不在保修范围之内，除此之外对车辆的改装还有可能触犯国家法律法规和当地政府条例。

感谢您选用比亚迪汽车，欢迎您提出宝贵意见和建议。为了确保更好的为您服务，请务必提供准确的联系方式，如有变更，请及时联系比亚迪汽车授权服务店在系统上更新。同时，请您及时关注国家相关法律和法规及当地政策规定，尽快为车辆上牌，否则可能存在无法上牌风险。

本手册中带有“*”标号的描述仅适用于部分车型， 使用图片仅采样于其中一个配置，如与您所购车辆有差异，请以实车为准。

本手册中，注有“温馨提示”、“注意”和“警告”提示的地方，必须小心根据提示的内容来避免受伤或损坏的可能性。提示类型的表示和使用方法如下所示：

温馨提示

为使检修方便等而必须遵守的事项。

注意

为避免损坏车辆而必须遵守的事项。

警告

为保护人身安全而必须遵守的事项。

左图所示的安全标记表示“不可以如此做”或“不可以让此发生” 。

本手册的用途在于帮助您正确地使用产品，并不代表对本产品配置及软件版本的任何说明。有关产品配置和软件版本情况，请查阅与本产品相关合约(若有)，或咨询向您出售产品的销售商。

比亚迪汽车官网：https://www.bydauto.com.cn

比亚迪汽车官方客服电话：950858

动力电池回收网点查询请登录比亚迪汽车官网：

https://www.byd.com/cn

详细的产品使用说明请扫描以下小程序二维码查询：

比亚迪汽车有限公司版权所有

未经比亚迪汽车有限公司书面许可不得转载或复印本手册的部分或全部内容

翻版必究

图片索引 按照插图检索

1 安全 确保通读本部分内容

2 仪表组 如何读取仪表、各种警告灯和指示灯等

3 控制器的操作 打开和关闭车门与车窗、驾驶前的调节等

4 使用和驾驶 驾驶时的必要操作和建议

5 车内装置 使用车内装置等

6 保养及维护 车辆维护和保养步骤

7 发生故障时 发生故障时或紧急情况下的应对措施

8 车辆规格 车辆规格和可定制功能等

字母索引 字母索引

前言..... 1

1 安全

1-1 座椅安全带.....16
安全带简介.....16
使用安全带.....17

1-2 安全气囊..... 21
安全气囊简介..... 21
驾驶员与前排成员安全气囊 22
前排座椅侧安全气囊.....23
侧帘式安全气囊.....25
安全气囊触发条件及注意事项 25

1-3 儿童保护装置..... 31
儿童保护装置..... 31
安装儿童保护装置..... 31

1-4 防盗系统..... 38
防盗系统.....38

1-5 哨兵模式..... 39
哨兵模式.....39

1-6 汽车事件数据记录系统...41
汽车事件记录数据系统(EDR).....41

1-7 个人信息及隐私保护..... 42
个人信息及隐私保护.....42

2 仪表组

2-1 组合仪表..... 46
组合仪表视图..... 46
仪表指示灯.....47

3 控制器的操作

3-1 车门和钥匙.....59
钥匙简介.....59
闭锁/解锁车门..... 62
智能进入和智能启动系统.... 69
儿童锁..... 72

3-2 座椅..... 73
座椅须知.....73
前排座椅调节..... 74
后排座椅折叠..... 77
头枕.....78

3-3 转向盘.....79
转向盘开关组..... 79
转向盘调节.....82

3-4 雨刮..... 84
雨刮开关.....84
雨刮.....86

3-5 后视镜.....88
内后视镜.....88
外后视镜.....89

3-6 开关..... 91
灯光开关.....91
左前门开关组..... 92
乘员侧车窗控制开关.....95
模式开关组.....95
里程切换开关..... 96
紧急告警灯开关.....96

天窗开关.....96
E-Call/云-Call 开关*.....99
室内灯开关.....100

4 使用和驾驶

4-1 充/放电说明.....105
充电说明.....105
充电方法.....109
放电装置.....120
充电口电锁控制功能.....123
应急解锁.....123
续航里程显示..... 124

4-2 电池..... 125
动力电池.....125
蓄电池..... 128

4-3 使用要领..... 131
磨合期..... 131
挂车拖曳.....131
安全驾驶注意事项..... 131
用车建议.....132
节能省电.....133
运载行李.....134
车辆涉水.....136
预防火灾.....137

4-4 启动和驾驶.....139
启动车辆.....139
云辇*..... 140
高速爆胎稳定控制*.....141
遥控启动功能..... 142
智能上下电..... 142
驾驶车辆.....143
换挡操纵机构..... 145
电子驻车(EPB)..... 146
自动驻车.....150
驾驶要领.....151

4-5 驾驶辅助功能.....155
驾驶辅助系统简介..... 155
自适应巡航(ACC)..... 166
车道巡航辅助(ICC).....176
拨杆变道(ILCA)..... 180
领航辅助(NOA)..... 182
限速控制(ISLC)..... 203
驻车辅助系统(PDC&SDW)205
全景影像系统..... 208
泊车辅助(APA)..... 210
遥控泊车辅助(RPA).....220
下车泊入(NAVP).....227
前向碰撞提醒(FCW).....231
自动紧急制动系统(AEB)....235
前方横向碰撞提醒(FTCA). 239
前方横向碰撞制动(FTCB). 242
交通标志识别(TSR).....244
弯道超速提醒(CSW).....246
车道偏离辅助(LDA).....248
邻车靠近避让(ELKA).....251
盲区监测(BSD).....254
开门安全提醒(DOW)..... 256
后向碰撞提醒(RCW)..... 258
后方横向碰撞提醒(RCTA). 261
后方横向碰撞制动(RCTB). 263
驾驶辅助节能功能..... 265
自适应前照灯(AFL)..... 266
低速提示音(AVAS).....268
胎压监测(TPMS)..... 269

儿童遗留检测系统(CPD)... 270
驾驶安全系统..... 273
4-6 其它主要功能说明.....278
行车记录仪.....278
车载 ETC.....280

5 车内装置

5-1 多媒体系统.....283
多媒体系统.....283
导航栏..... 284
手势及响应.....285
OTA 升级.....285
智能语音助手..... 286
蓝牙电话.....287
外部应用.....287
5-2 比亚迪 App.....289
“比亚迪”App 介绍..... 289
账号注册.....289
车主认证.....290
开通 App 的车辆控制功能* 290
“比亚迪”App 使用*.....290
比亚迪蓝牙钥匙.....291
比亚迪蓝牙遥控驾驶.....292
5-3 空调系统..... 295
空调面板视图..... 295
空调操作界面..... 295
功能定义.....296
出风口..... 300
空调设置项.....301
5-4 储物装置..... 302
中控储物盒..... 302
杂物箱..... 302
车门储物盒.....303
前舱行李箱.....303
中央扶手置物盒.....304
文件袋..... 304
杯托.....305
5-5 冰箱*.....306
冰箱*..... 306
5-6 其他装置..... 310
遮阳板..... 310
安全拉手.....310
USB 接口.....311
12V 备用电源..... 312
手机无线充电..... 312

6 保养及维护

6-1 保养须知..... 316
保养周期及保养内容.....316
6-2 定期保养..... 322
定期保养.....322
防腐蚀..... 322
漆面保养提示..... 323
车辆外部清洗..... 324
内部清洁.....325
6-3 自行保养..... 329
自行保养.....329
天窗保养.....331
车辆的存放.....332
前舱盖..... 333

冷却系统.....334
制动系统.....335
洗涤系统.....335
空调系统.....336
雨刮保养.....336
轮胎.....337
保险丝..... 341

7 发生故障时

7-1 发生故障时.....344
反光背心.....344
如果智能钥匙电池电量耗尽 344
紧急关闭系统..... 344
车辆起火救援..... 345
电池泄漏救援..... 345
如果轮胎漏气..... 347

8 车辆规格

8-1 数据信息..... 352
整车参数.....352
车辆标识.....355
8-2 提示信息..... 357
警告标签.....357
微波窗口.....359

车外

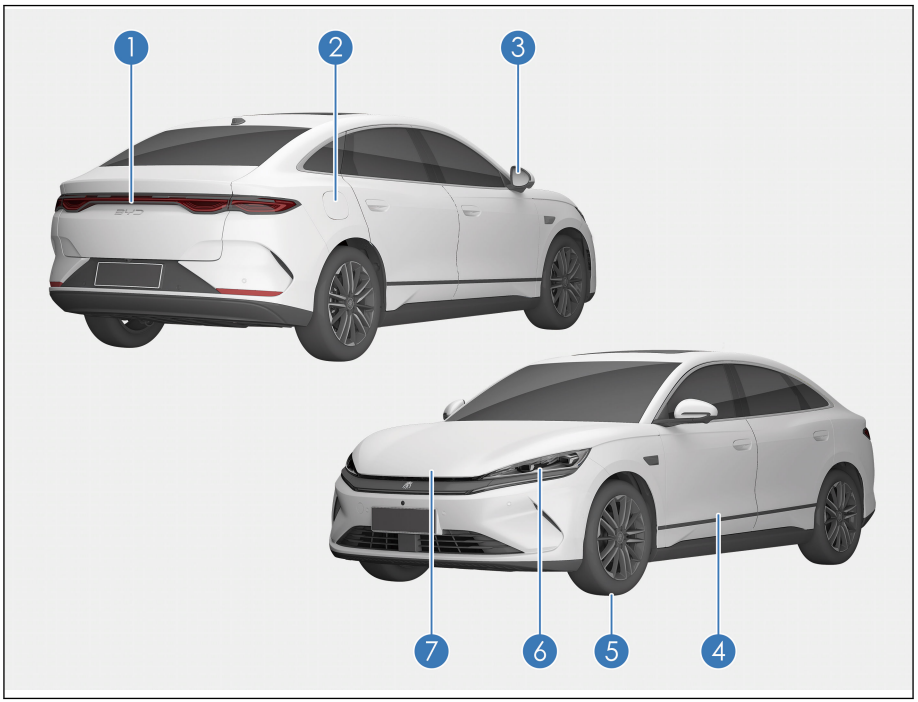

① 行李箱..... P66

② 充电口盖..... P110

③ 外后视镜..... P89

④ 车门..... P62

⑤ 轮胎..... P337
如果轮胎漏气..... P347

⑥ 组合灯..... P331

⑦ 前舱盖..... P333
冷却系统..... P334

制动系统..... P335
洗涤系统..... P335

仪表板

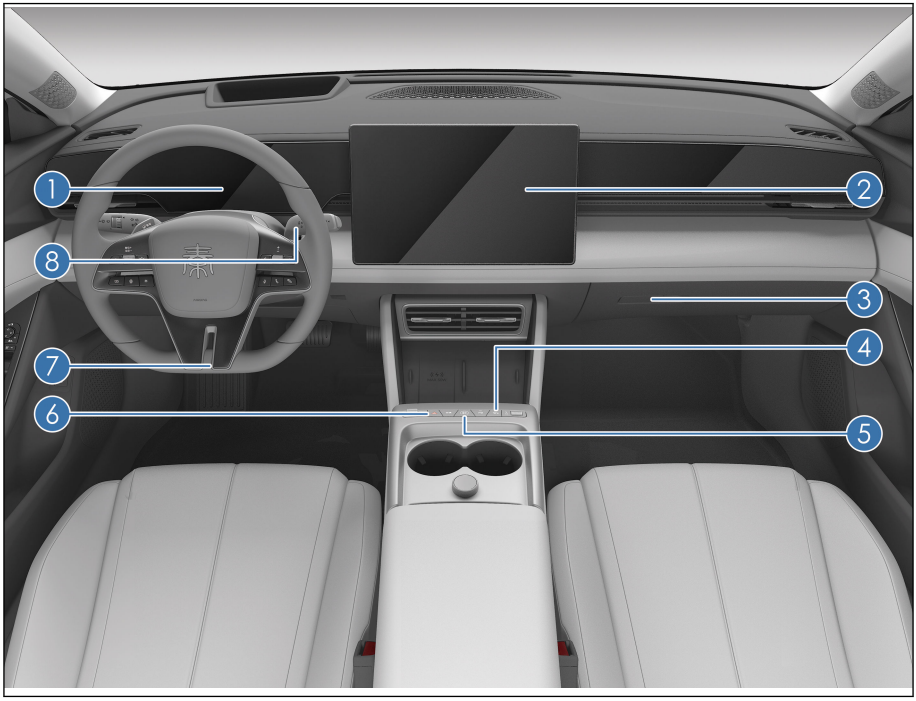

① 组合仪表..... P46
② 多媒体显示屏..... P283
③ 杂物箱..... P302
④ 前风窗玻璃除霜按键..... P295
⑤ 启动车辆..... P139
⑥ 紧急告警灯..... P96
⑦ 转向盘..... P79

⑧ 换挡操纵机构..... P145

车内

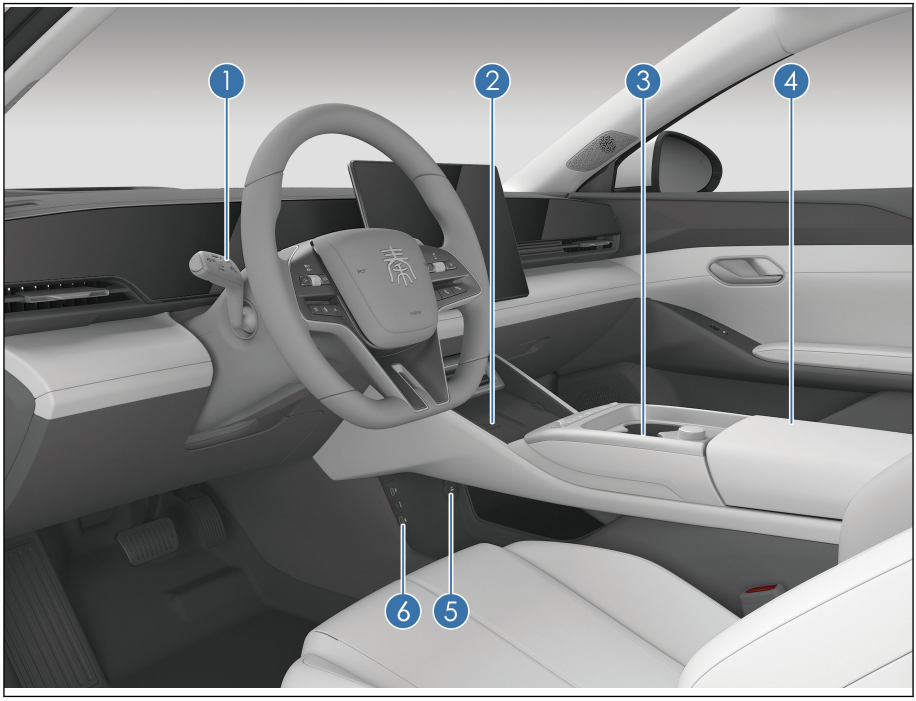

① 灯光开关..... P91
雨刮开关..... P84
② 手机无线充电..... P312
③ 前排杯托..... P305
④ 中央扶手置物盒..... P304
⑤ 12V 备用电源..... P312
⑥ 前排 USB 接口..... P311

车门

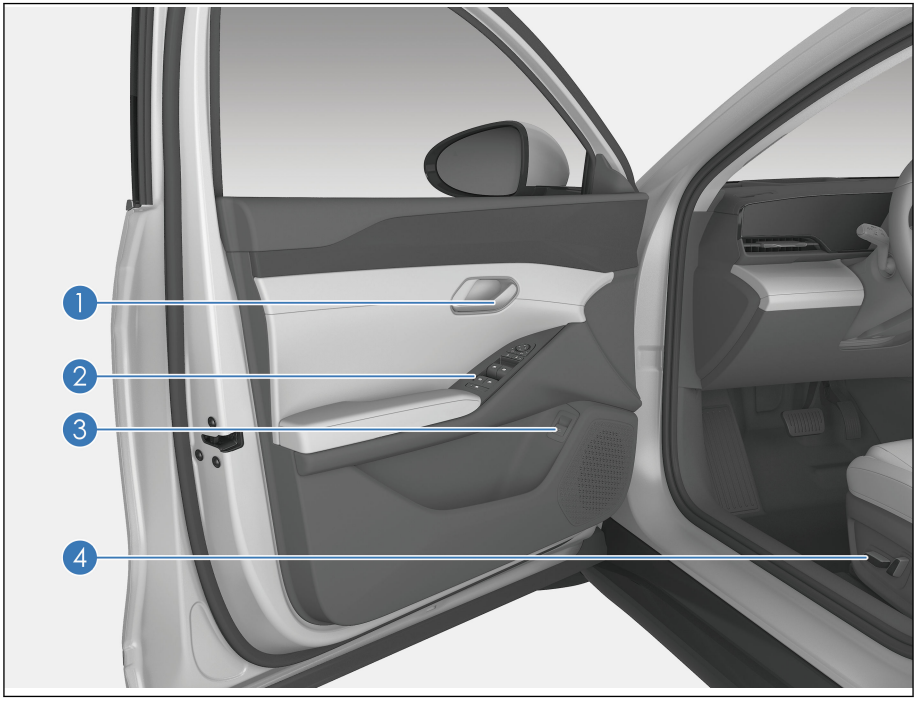

① 门板扣手打开车门..... P63

② 左前门开关组..... P92
电动车窗开关..... P92
中控门锁开关..... P94
外后视镜调节按键..... P94

③ 行李箱盖闭锁/解锁..... P66

④ 前排座椅电动调节*..... P74

安全 1

1-1 座椅安全带.....16
安全带简介.....16
使用安全带.....17
1-2 安全气囊.....21
安全气囊简介.....21
驾驶员与前排成员安全气囊.....22
前排座椅侧安全气囊.....23
侧帘式安全气囊.....25
安全气囊触发条件及注意事项..25
1-3 儿童保护装置.....31
儿童保护装置.....31
安装儿童保护装置.....31
1-4 防盗系统.....38
防盗系统.....38
1-5 哨兵模式.....39
哨兵模式.....39
1-6 汽车事件数据记录系统.....41
汽车事件记录数据系统(EDR)...41
1-7 个人信息及隐私保护.....42
个人信息及隐私保护.....42

安全带简介

研究表明，在紧急制动、突然转向和碰撞事故中，正确使用安全带能大大减少车内乘员的伤亡。请仔细阅读以下内容并严格遵守。

⚠ 注意

- 在汽车行驶过程中，请一直使用安全带。
- 车辆行驶前，应确保车中所有乘员均已正确系好安全带。否则在紧急制动或发生碰撞事故时，车中人员更容易受到严重的身体伤害甚至危及生命。
- 车辆上的安全带主要根据成人体型设计，不适用于儿童，请根据您孩子的年龄和体型选择合适的儿童保护装置（参见儿童保护装置分类）。
- 若安全带出现损坏或异常，建议立即联系比亚迪汽车授权服务店进行确认和处理，在此之前，请勿使用相应座椅。

- 比亚迪汽车极力强调车上的驾驶员和乘员不论何时均应系好安全带。否则将增加在事故中受伤或严重受伤的可能性。
- 建议让儿童坐在后排座椅上并务必使用座椅安全带和合适的儿童保护装置。在紧急制动或发生碰撞时，未被保护的儿童将受到严重的伤害甚至危及生命。同样，也勿让儿童坐在腿上，这不能得到充分的保护。

安全带紧急锁止(ELR)功能

- 车辆急转弯、紧急制动、发生碰撞或乘员迅速前倾时安全带会自动锁紧，实现对乘员的有效约束和保护。
- 车辆平稳行驶时，安全带随着乘员缓慢、平稳的移动而拉出回卷，乘员可活动自如。
- 若由于安全带回卷过快导致的锁死情况，需要扯拉织带，使织带有一定松弛量并能回收，这样就可以顺利拉出安全带。

安全带的预紧限力功能*

当车辆发生严重的正面碰撞，满足预紧装置触发条件时，预紧装置迅速卷收部分安全带并将其锁紧以加强对乘员的保护作用。限力装置将安全带对乘员身体的束缚力限定在一定范围之内，从而避免因束缚力太大而对乘员造成伤害。

⚠ 警告

- 如果预紧功能被激活，必须更换安全带。

使用安全带

1. 调整座椅至合适位置，调整靠背至合适角度（参见前排座椅电动调节*）。
2. 调节三点式安全带的位置。

- 保持正确坐姿，拉伸安全带的肩带部分，使其斜跨整个肩部，但不要触及颈部或从肩部滑脱。使安全带腰带部分尽可能低地横跨于髋部。

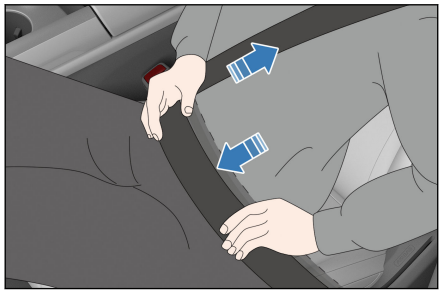

3. 将锁舌插入带扣，直到听到“咔嗒”声，反方向拉锁舌，确认锁止成功。注意安全带不能扭曲。

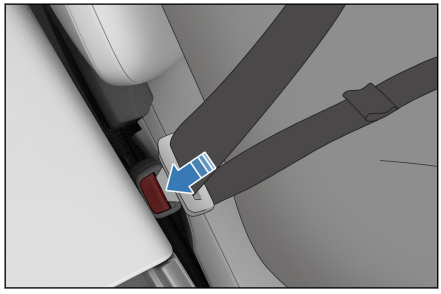

4. 调整安全带高度调节器(前排)至合适位置，以获得最佳舒适性和保护作用。

①按压安全带高度调节器释放按钮。

②握住安全带高度调节器上下移动，将前排座椅安全带调整至合适高度，松开前排座椅安全带高度调节器。

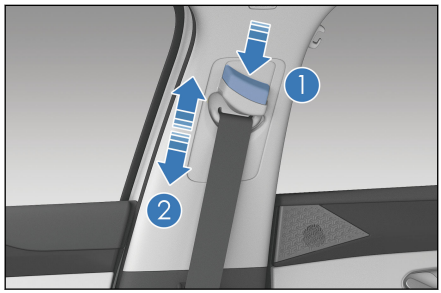

5. 调整完毕后，用力拉一下安全带肩带部分，检查安全带高度调节器是否锁止。

⚠ 警告

- 肩部安全带应从肩部中间位置跨过。安全带应远离颈部且不能轻易从肩部滑脱。否则，紧急制动或发生事故时安全带将不发挥应有的保护作用，甚至对乘员造成严重伤害。
- 腰部安全带应尽可能低地横跨于髋部，避免发生事故时安全带勒紧腹部而使乘员受伤。
- 安全带应紧贴身体以实现更好的保护作用。

6. 解锁安全带

- 按下带扣上的红色解锁按钮，锁舌自动弹出，安全带即会自动收缩。如果安全带不能顺畅地自动缩回，则应拉出检查，看是否扭曲。

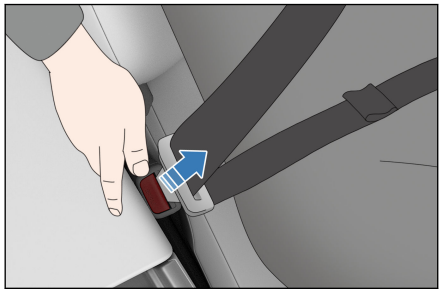

⚠ 警告

- 在同一时间安全带只能由一个人单独使用，请勿二人或二人以上共用一条安全带，即使是儿童也不行。
- 避免将座椅靠背过度倾斜。座椅靠背直立向上时，安全带所起的保护作用最佳。

⚠ 警告(续)

- 请勿使安全带、锁舌、带扣被车门夹住，否则可能损坏安全带。
- 定期检查安全带。检查有无切痕、磨损、松动等异常情况。发现异常建议立即联系比亚迪汽车授权服务店进行确认和处理，在此之前，请勿使用相应座椅。
- 切勿擅自拆卸、拆解、改装安全带。
- 事故发生后建议到比亚迪汽车授权服务店检查安全带。如果预紧功能被激活，须更换安全带。每次必须更换安全带时，请务必使用合格的安全带替换。
- 如果发生严重事故，即使未出现明显损坏，也应将安全带连同座椅总成一起更换，并对安全气囊系统进行全面检查。
- 孕妇也应像其他乘员一样按正确的使用方法系好安全带，尤其注意将安全带腰带部分尽可能低地横跨于髋部，避免发生事故时安全带勒紧腹部而对孕妇和胎儿造成严重伤害。
- 后排座椅安全带佩戴方法与前排一样，为使后排座椅安全带能够起到正确的防护作用，在使用后排座椅安全带时请确保对应的安全带锁舌插入到对应的安全带扣内，驾驶员有责任提醒乘员正确佩戴安全带。
- 请勿在带扣中插入硬币、回形针或其他异物，避免阻碍锁舌和带扣的正确连接。
- 驾驶车辆前，应确保所有乘员均已佩戴座椅安全带。

乘员安全带未系提醒功能

若车辆启动后，驾驶员、前排乘员、后排乘员未系安全带，报警系统将开始工作，直到乘员系好安全带。

- 安全带未系主指示灯
  - 任一位置安全带未系，安全带未系指示灯闪烁。
- 安全带未系位置显示
  - 安全带未系时，对应位置的指示灯点亮。
- 前排乘员安全带未系提醒
  - 电源挡位处于“ON”挡，当驾驶员座椅安全带未系，或副驾座椅载有乘员，而该乘员又未系安全带时，安全带未系主指示灯点亮，相应位

置上显示的指示灯点亮，车辆行驶时仍未系安全带，安全带未系指示灯点亮的同时，并伴以警示音以提醒驾乘人员。

- 后排乘员安全带未系提醒*
  - 电源挡位处于“OK”挡， 多媒体设置项“后排安全带报警”开关关闭，当后排座椅载有乘员， 且该乘员未系安全带时，安全带未系主指示灯点亮，相应位置显示上的指示灯点亮。车辆行驶时，仅有后排载有乘员，且该乘员未系安全带时，只有安全带未系指示灯点亮，无报警音。
  - 电源挡位处于“OK”挡，多媒体设置项“后排安全带报警”开关打开，当后排座椅载有乘员，且该乘员未系安全带时，安全带未系主指示灯点亮，相应位置上显示的指示灯点亮。车辆行驶时，后排座椅载有乘员，且该乘员未系安全带时，安全带未系指示灯点亮的同时，并伴以警示音以提醒驾乘人员。
- 用户可通过中控屏→设置→声音→声音反馈设置界面开启或关闭后排安全带声音报警功能，系统默认后排安全带声音报警功能开启，且仅在车速<3km/h 时允许操作关闭，下电 30 分钟再次上电后需恢复默认开启状态。具体根据 PAD 弹窗提示操作。
- 当驾驶员或前、后排乘员安全带* 系上后，安全带未系主指示灯熄灭，相应位置显示上所有指示灯熄灭。

⚠ 警告

- 若上述功能异常或失效，建议立即联系比亚迪汽车授权服务店，在功能恢复正常之前，请勿使用相应座椅。
- 车辆行驶中，车内乘员必须坐在座椅上，正确系好安全带。否则在紧急制动或发生碰撞事故时，车中人员将更容易受到严重的身体伤害甚至危及生命。

安全气囊简介

- 安全气囊属于辅助约束系统(SRS)的一部分，是对座椅和安全带的补充，当车辆发生较严重碰撞事故，达到系统展开条件时，安全气囊会快速展开，与安全带一起为驾乘人员的头部和胸部等提供额外的保护，以降低人员受伤甚至伤亡的概率。
- 按照碰撞类型的不同，安全气囊系统一般分为正面安全气囊和侧面安全气囊。其中正面安全气囊包括驾驶员安全气囊、前排乘员安全气囊，侧面安全气囊包括座椅侧安全气囊、侧帘式安全气囊和前排远端侧安全气囊。
- 安全气囊系统不能取代安全带，它是汽车整个被动安全保护体系的一个组成部分。安全气囊只有与系好的安全带一起工作，才能使安全气囊系统发挥最大保护作用。

⚠ 警告

- 请保持正确坐姿，使安全带和安全气囊系统发挥最大的保护作用。
- 请勿私自拆装安全气囊部件。
- 使用本公司正品以外的座椅套可能会导致安全气囊性能的降低或使乘员受到意外伤害。切勿在侧面安全气囊和乘员之间放置任何物品。
- 请勿过度地在装有侧安全气囊的座椅侧面对座椅施加力。
- 在车辆发生碰撞后，虽然安全气囊模块未爆开，预紧安全带未锁死，但为保护车上乘员远离高压危险，安全气囊系统电子控制单元可能会出现加密的情况，建议联系比亚迪汽车授权服务店进行检测。

安全气囊警告灯

- 该安全气囊系统由电子控制单元监控，并且具有自诊断功能，通过组合仪表上的警告灯显示系统状态。
- 整车电源处于“ON”挡后，安全气囊警告灯亮 5s 左右然后熄灭，表示系统正常。

⚠ 警告

- 如果安全气囊警告灯常亮，说明系统出现故障，建议尽快到比亚迪汽车授权服务店检查安全气囊系统，否则将影响安全气囊的功能实现。

⚠ 警告(续)

- 如果您的车辆进水(如地毯潮湿/车浸在水中等)或因进水损坏时，切勿对车辆进行上电操作，同时需断开低压蓄电池，否则安全气囊可能展开，导致人员严重受伤甚至危及生命。

驾驶员与前排成员安全气囊

驾驶员安全气囊安装在转向盘内部，前排乘员安全气囊安装在仪表台内部，并标有"AIRBAG"字标。当车辆上电后受到中等至严重程度的撞击，达到安全气囊触发条件时，安全气囊将会展开，以减轻您受伤害的程度。



正面安全气囊的启动过程

- 如果遇到中等至严重程度的正面撞车事故，传感器会感知到车辆正在急剧减速，并向控制装置送出信号，使正面安全气囊立即膨胀。
- 当发生正面撞车时，座椅安全带可协助固定住您的下半身和躯干，安全气囊相当于一个气垫，协助稳定及保护您的头部和胸部。
- 当撞击的剧烈程度不能达到安全气囊充气膨胀的临界值时，座椅安全带将提供主要的保护功能，安全气囊提供微乎其微的辅助保护作用。
- 正面安全气囊充气后将立刻放气，不会影响驾驶员的视线及操纵转向盘或其他控制装置的能力。
- 安全气囊在达到触发条件能快速展开充气，从而能在事故中为驾乘人员提供额外保护。
- 安全气囊展开时会有较大响声，一般不会造成伤害 (但不排除导致耳鸣或暂时性失聪的可能，会很快恢复)。
- 撞车后，安全气囊展开可能会看到烟雾及粉尘，尽管这些烟雾和粉尘无毒，但有呼吸道疾患的乘员，仍可能感到某种暂时的不适，如有严重不适请及时就医。

⚠ 警告

- 诸如电话支架、杯子、烟灰缸等任何附件禁止安装在安全气囊的饰盖上或其作用范围之内。否则在发生事故时，安全气囊的展开会加剧您受伤的危险性。

前排座椅侧安全气囊

座椅侧安全气囊安装在座椅靠背的外侧，并标有"AIRBAG"字样)。当车辆上电后受到中等至严重程度的撞击，达到座椅侧安全气囊触发条件时，座椅侧安全气囊将会展开用来协助保护被碰撞侧乘员的胸部，以减轻其受伤害的程度。



座椅侧安全气囊启动过程

- 在遇到侧面撞击时，一般只有被碰撞侧的安全气囊会展开。
- 如果撞击发生于乘员侧，即使座位上没有乘员，乘员侧的座椅安全气囊也会展开。
- 为获得座椅侧安全气囊的最佳保护，乘员必须正确系好座椅安全带，并且坐姿端正，紧靠椅背。

在配有座椅侧安全气囊的车辆上

- 请勿让水淋湿座椅靠背。如果雨水或喷水淋湿了靠背，可能会妨碍侧面安全气囊系统的正常运作。
- 切勿自行覆盖或更换座椅背套。不合适的座椅背套替换品或覆盖物，在撞车时会妨碍座椅侧安全气囊的展开。

⚠ 警告

- 请勿弄湿座椅靠背，以免妨碍座椅侧安全气囊的正常运作。
- 请勿自行覆盖或更换座椅背套。不合适的座椅背套替换品或覆盖物，在撞车时会妨碍座椅侧安全气囊的展开。

⚠ 警告(续)

- 在遇到侧面撞击达到系统展开条件时，被碰撞侧的安全气囊会展开。
- 为获得座椅侧安全气囊的最佳保护，乘员必须正确系好座椅安全带，并且坐姿端正，紧靠椅背。

前排远端侧安全气囊*

前排远端侧安全气囊安装在主驾座椅内侧边缘，并标有"AIRBAG"字标，当车辆上电后受到中等至严重程度的撞击，达到远端侧安全气囊触发条件时，远端侧安全气囊将会展开用来协助保护主驾及前排乘员的头部和肩部，以减轻对其伤害的程度



⚠ 警告

- 请勿弄湿座椅靠背，以免妨碍远端侧安全气囊的正常运作。
- 请勿自行覆盖或更换座椅背套。不合适的座椅背套替换品或覆盖物，在撞车时会妨碍远端侧安全气囊的展开。
- 如果撞击发生在副驾侧，即使副驾座椅没有乘员，远端气囊也会展开。
- 为获得主驾座椅上的远端侧安全气囊的最佳保护，乘员必须正确系好安全带，并且坐姿端正，紧靠椅背。

侧帘式安全气囊

- 左侧帘式安全气囊和右侧帘式安全气囊安装在车身侧围与顶棚连接处，在 B 柱护板和 C 柱护板上均标有"AIRBAG"字样。当车辆上电后受到中等至严重程度的撞击，达到侧帘式安全气囊触发条件时，侧帘式安全气囊将会展开用来协助保护被碰撞侧乘员的头部，以减轻其受伤害的程度。



⚠ 警告

- 在遇到侧面撞击时，一般只有被碰撞侧的安全气囊会展开。
- 为获得侧帘式安全气囊的最佳保护，乘员必须系紧安全带，并且坐姿端正，紧靠椅背。

安全气囊触发条件及注意事项

安全气囊触发条件

- 汽车发生碰撞时，能否触发安全气囊的决定性因素与汽车发生碰撞时能量的大小、事故类型、碰撞角度、障碍物及车速有关；在发生特殊碰撞事故时，安全气囊系统可能被触发。
- 安全气囊系统并不是在发生任何事故时都会起作用，在发生轻微的正面碰撞、侧面碰撞、车尾碰撞或翻车时，安全气囊系统一般不会触发。在这种情况下，驾乘人员通过正确佩戴安全带，以正常方式受到保护。
- 安全气囊系统触发的决定性因素：碰撞时产生，并由电子控制单元(ECU)获得的减速度曲线与设定值之间进行全面智能比较和判断，如果碰撞时产生并被测到的汽车减速度曲线等信号低于 ECU 内预先设定的相关参照值，则安全气囊就不会触发，即使汽车可能已经在事故中严重变形。

- 比亚迪汽车安全气囊系统的 ECU，在设定时已充分考虑到国内常见的各种误用和道路状况。但由于发生撞车事故的原因及形态千变万化，为了您的安全，请严格遵守此用户手册，正确使用汽车，避免误用，否则无法保证安全气囊达到预期效果。

安全气囊翻滚感应保护

- 如果车辆发生侧面翻滚事故，达到翻滚感应保护系统功能的触发条件时，侧气囊、气帘、前排远端侧安全气囊*及安全带预紧功能将激活对乘员进行保护，以减轻对其伤害的程度。

安全气囊可能会展开的情况

①越过较深凹槽时，车头撞击地面。

②撞到路边的凸起物、街边石等。

③下陡坡时车头碰撞到地面。

④车辆侧方遭遇其他车辆撞击。

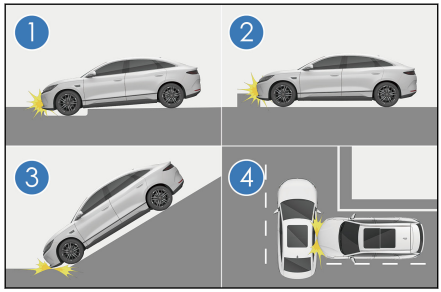

安全气囊可能不会展开的情况

①撞到水泥柱子、树木或其他细长物体上。

②车辆后方遭遇其他车辆追撞。

③钻入到卡车等大货车下方。

④非正面撞上墙壁或车辆。

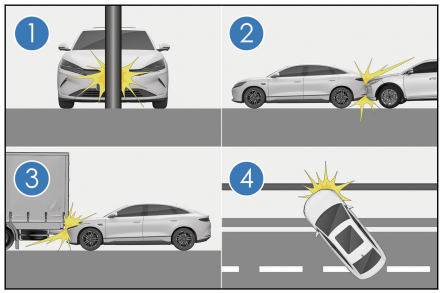

⑤乘员室以外部位受到侧面撞击时。

⑥侧面受到斜方向撞击。

⑦侧面撞击柱状物体。

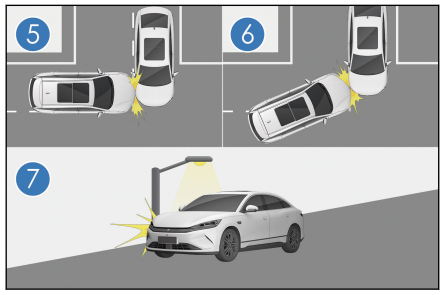

⚠ 警告

- 安全气囊是为指定车型开发匹配的，对悬挂、轮胎尺寸、保险杠、底盘和原厂配备设备的任何改变，都会对安全气囊系统产生不利影响。并且不能将安全气囊系统的任何部件挪用在其他车型上，否则可能导致安全气囊系统失效，造成人身伤害。
- 对驾驶员来说，胸部与转向盘至少保持 25cm 的距离，这样才能在该系统触发时为驾驶员提供最有效的保护。
- 汽车在行驶过程中，请系好安全带并保持正确坐姿。如果您没有系上安全带，行驶期间身体向前靠或坐姿不正确，那么在发生事故时，安全气囊的展开会加剧您受伤的危险性。
- 转向盘饰盖及驾驶员安全气囊盖的表面、仪表板右边安全气囊位置及附近的表面上、A、B、 C 柱上护板表面上不得粘贴、蒙上任何物品或做其他装饰处理。只允许用干燥或稍浸湿的抹布清洁，不得用力敲打。
- 禁止未成年人毫无保护或成人怀抱坐在前排座椅上。如果发生事故时触发了安全气囊，可能会严重受伤甚至危及生命。
- 诸如电话支架、杯子、烟灰缸等任何附件禁止安装在安全气囊的饰盖上或其作用范围之内。否则在发生事故时，安全气囊的展开会加剧您受伤的危险性。
- 侧安全气囊和侧帘式安全气囊展开的速度很快且冲击力量很大，所以装有该安全气囊的车辆在行驶中不允许任何人斜靠在车门上。否则会造成严重伤害甚至危及生命。
- 请勿改装或更换座椅或带侧安全气囊的座椅饰件，这些改动会妨碍侧安全气囊的正常展开，使系统失效或引起侧安全气囊意外展开，从而导致严重伤害甚至危及生命。

⚠ 警告(续)

- 请勿在侧帘式安全气囊作用范围，例如挡风玻璃、侧门玻璃、A 柱护板、顶棚、B 柱护板、C 柱护板和辅助拉手处放置其他饰件或物品，侧帘式安全气囊展开时饰件或物品会由于侧帘式安全气囊的强力而被抛出，或造成侧帘式安全气囊不能正常展开，从而导致严重伤害甚至危及生命。
- 在转让汽车时，请将所有随车资料交给新车主，以便新车主了解车辆安全气囊情况及安全气囊系统的更换日期。
- 请勿分解或修理含有侧帘式安全气囊的 A 柱护板、顶棚、B 柱护板、C 柱护板。这些改动会使系统失效或者气帘意外展开，从而导致严重伤害甚至危及生命。
- 安全气囊系统的所有组成部件均不允许进行任何改动，包括相应标签。 对安全气囊的任何操作，建议由比亚迪汽车授权服务店完成。
- 安全气囊只能提供一次性事故防护功能。一旦安全气囊被触发或损坏， 则必须更换该系统。
- 在对汽车或安全气囊系统的各部件进行报废处理时，请遵守与此有关的安全规定和报废程序。
- 安全气囊系统对其周围的电磁有较强的抗干扰和抗骚扰能力。但为避免意外，请勿在超出国家允许的电磁环境下使用车辆。
- 本车安全气囊系统已充分考虑到国内常见的各种误用和道路状况，但为避免意外，请勿使汽车底部发生撞击，或在恶劣的道路环境下粗暴驾驶。
- 本车安全气囊系统已充分验证，原车线束系统与安全气囊系统完全匹配。对整车线束的任何改装、改动都可能导致安全气囊在正常情况下误触发或达到碰撞条件时不触发。
- 安全气囊系统展开后，气囊反应产生的高温气体会从气囊排气孔排出，请保持正确手握转向盘，否则安全气囊展开会存在烫伤的可能性

出现下列情况时，建议立刻与比亚迪汽车授权服务店联系。

- 安全气囊已经展开。
- 组合仪表上安全气囊警告灯异常点亮。
  - 该安全气囊系统由电子控制单元监控，并且具有自诊断功能，通过仪表盘上的安全气囊警告灯显示系统状态；

- 整车电源挡位处于"OK"挡后，安全气囊警告灯点亮 5s 左右，然后熄灭并持续 5s 以上，表示系统正常。

若出现下列情况，表示该安全气囊系统存在故障，建议尽快到比亚迪汽车授权服务店进行检查、维修：

- 整车电源挡位处于"OK"挡后，警告灯不亮；
- 整车电源挡位处于"OK"挡后，5s 之后警告灯不熄灭或熄灭后又重新点亮；
- 整车电源挡位处于"OFF"挡后，警告灯点亮；
- 汽车行驶过程中，警告灯点亮或闪烁。
- 车辆的前方(图示阴影部分)发生碰撞事故时，但前排安全气囊并未展开。

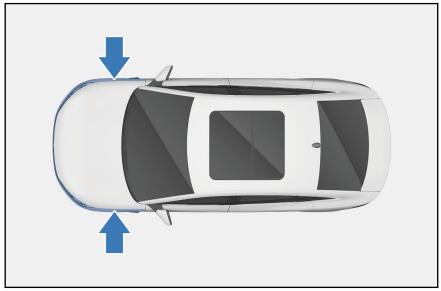

- 安全气囊盖已经刮破、裂开或有其它损坏。

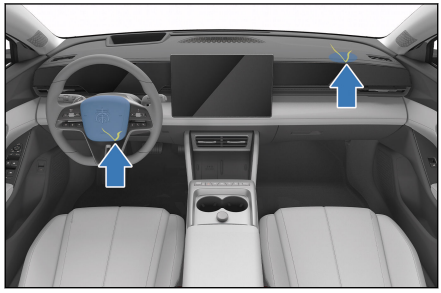

- 车辆的车门（图示阴影部分）遭受了不足以使安全气囊展开的事故。

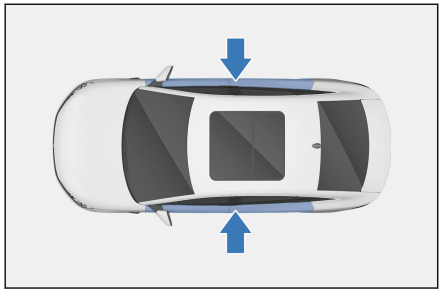

- 安全气囊需要拆卸、拆解、安装、修理。
- 侧面安全气囊和气帘已经展开。
- 侧安全气囊的座椅表面被划伤、出现裂缝或其它类似损坏。
- 内有帘式安全气囊的 A 柱、车顶纵梁和 C 柱的装饰(衬垫)部分被划伤、出现裂缝或其它类似损坏。

儿童保护装置

根据儿童的年龄和体型，请选择一套合适的儿童保护装置。如果孩子体型太大而不能使用儿童保护装置，则应坐在后排座椅上并使用座椅安全带。

不使用儿童保护装置时，请将儿童保护装置正确固定在座椅上，切勿将该装置随意放置在乘员座椅上或行李箱内。

⚠ 警告

- 必须根据儿童的年龄和体型大小使用座椅安全带或儿童保护装置来对其加以约束保护，以便在发生事故或紧急停车时有效保护儿童。将儿童抱在怀中并不能替代儿童保护装置所起的作用。事故中，儿童可能会碰到风窗玻璃或被挤在您与车厢之间。
- 带侧帘式安全气囊的车辆：即使已将儿童安置在儿童保护装置中，也不要让他将头部或身体的任何部位倚在车门、座椅、前后柱或车顶侧梁上(侧帘式安全气囊的张开部位)。否则，侧帘式安全气囊在张开时，其强大的冲击力可能导致儿童受到严重的伤害甚至危及生命。
- 请遵照儿童保护装置制造厂提供的安装说明正确安装儿童保护装置。否则在紧急停车或发生事故时可能导致儿童受到严重的伤害甚至危及生命。
- 车辆行驶时请勿让儿童站在车内或跪在座椅上，否则在发生紧急制动或发生碰撞时容易受到严重的身体伤害甚至危及生命。
- 比亚迪汽车强烈建议您使用儿童保护装置。研究显示，将儿童保护装置安装在后排座椅比安装在前排座椅上更加安全。

安装儿童保护装置

请遵照儿童保护装置制造厂提供的安装说明，将儿童保护装置牢固固定至后排外侧座椅。

ISOFIX 钢性固定锚安装儿童保护装置

后排外侧座椅上提供有专用的固定杆，需打开固定杆装饰盖后方可看到(显示锚定位置的标签附在座椅上)。

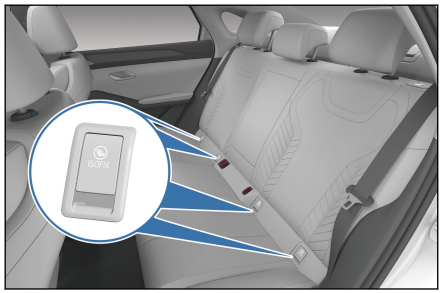

后排外侧座椅上提供有固定锚支座(用于顶部拉带)。

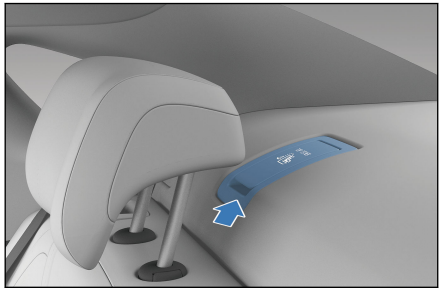

温馨提示

- 固定杆安装在座垫和座椅靠背之间的间隙中。

安装注意事项

①禁止固定杆装饰盖内翻

②使用时固定杆装饰盖向外翻

③使用后往下按压固定杆装饰盖复位

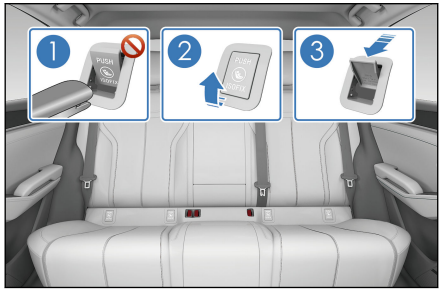

安装儿童保护装置步骤：

1. 打开固定杆装饰盖，安装儿童保护装置到座椅上。

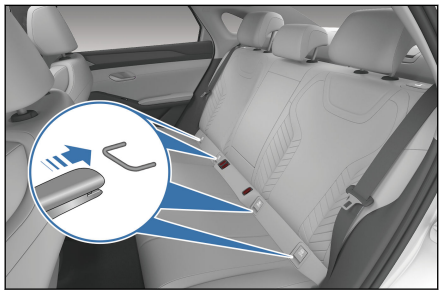

温馨提示

- 固定杆位置在座垫后端斜面上，掀开儿童座椅饰盖下部，才能看到固定杆。拆下儿童座椅后，需要按压儿童座椅盖上部，盖板复位。

警告

- 使用下部锚定装置时，确保锚定装置周围无异物且座椅安全带没有卡在儿童座椅后面，确保儿童保护装置牢固固定。否则紧急停车或发生事故时可能导致儿童受到严重的伤害甚至危及生命。

2. 打开固定锚支座盖。

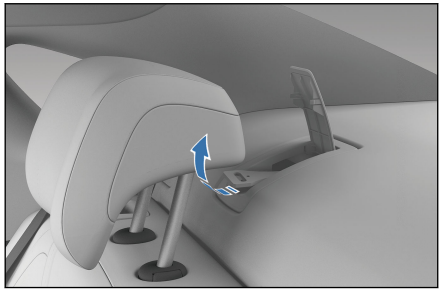

3. 将卡钩紧扣到固定锚支座上，并紧固顶部拉带，确保将顶部拉带扣牢。

①顶部拉带

②卡钩

③固定锚支座

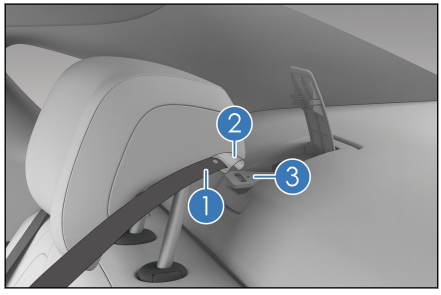

温馨提示

- 如果儿童保护装置配有顶部拉带，则应将顶部拉带固定到锚定装置上。

- 如果驾驶员座椅妨碍儿童保护装置的正确安装，则将儿童保护装置安装在后排右侧座椅上。

- 不得在受正面安全气囊保护(激活状态下)的座位上使用后向的儿童约束系统(儿童保护装置)，否则发生事故时，前排乘员安全气囊急剧展开的冲击力会导致儿童受到严重的伤害甚至危及生命。



警告

- 向不同方向推拉儿童座椅，确保已安装牢固。
- 若使用后向安装的儿童座椅时，头枕应调至最低。
- 若使用前向安装的儿童座椅时，如果头枕影响儿童座椅靠背与后排座椅贴合，则应取下头枕。
- 若使用增高坐垫时，头枕顶端应调节至与儿童头顶平齐或最近的位置。
- 请勿在前排座椅上安装儿童座椅。

关于不同乘坐位置对儿童约束系统的适用性信息：

质量组	乘坐位置(或其他位置)		
	前排乘员	后排外侧	后排中间
0 组 (小于 10kg)	X	U	X
0+组 (小于 13kg)	X	U	X
I 组	X	U/UF	X

质量组	乘坐位置(或其他位置)		
	前排乘员	后排外侧	后排中间
(9~18kg)			
II 组 (15~25kg)	X	UF	X
III 组 (22~36kg)	X	UF	X

注：填入表中的字母含义为：

U=适用于获得本质量组认证的通用类儿童约束系统

UF=适用于获得本质量组认证的前向通用类儿童约束系统

X=本座椅位置不适用于本质量组的儿童约束系统

不同儿童安全座椅固定系统(ISOFIX)位置对 ISOFIX 儿童约束系统的适用性信息：

质量组	尺码	固定模块	乘坐位置(或其他位置)		
			前排乘员	后排外侧	后排中间
便携床	F	ISO/L1	X	X	X
	G	ISO/L2	X	X	X
0 组 (小于 10kg)	E	ISO/R1	X	IL	X
0+组 (小于 13kg)	E	ISO/R1	X	IL	X
	D	ISO/R2	X	IL	X
	C	ISO/R3	X	IL	X
Ⅰ组 (9~18kg)	D	ISO/R2	X	IL	X
	C	ISO/R3	X	IL	X
	B	ISO/F2	X	IUF	X
	B1	ISO/F2X	X	IUF	X
	A	ISO/F3	X	IUF	X
Ⅱ组 (15~25kg)	-	-	X	IUF	X
Ⅲ组 (22~36kg)	-	-	X	IUF	X

注 1：对于不按 ISO/XX 尺寸类别标识(A~G)的儿童约束系统，对其适用的质量组，车辆制造厂应说明每个乘坐位置推荐的车辆专用 ISOFIX 儿童约束系统

注 2：填入表中的字母含义为：

IUF=适用于获得本质量组认证的前向通用类 ISOFIX 儿童约束系统

X=ISOFIX 位置不适用于本质量组和/或本尺寸类别的 ISOFIX 儿童约束系统

IL=适用于清单上的特殊类 ISOFIX 儿童约束系统。这些约束系统可能是特殊车辆类、受限制或半通用类

比亚迪建议：

- 在 I 组使用环球娃娃天赋 Plus 儿童座椅，产品型号：C05310。

- 对于体重不超过 18kg(参考年龄 3 岁)的儿童，儿童座椅必须使用后向安装方式，且后向安装的儿童座椅使用后向安装对应的多个角度挡位中最直立的挡位。

- 在 III 组使用 Britax 凯迪骑士 i-SIZE 儿童座椅，产品型号：凯迪骑士 S。
- 车辆可与宝贝第一 Rex 耀至儿童座椅进行智能互联，产品型号：R542A/C，可检测 ISOFIX 是否安装到位,具体操作步骤如下：

1. App 下载安装
   - 在 BYD 应用市场，搜索“儿童座椅”并下载安装。
2. 添加设备
   - 激活儿童座椅和车机蓝牙后，用户通过点击“添加座椅”添加设备。
3. ISOFIX 告警
   - ISOFIX 安装到位图标点亮。
   - ISOFIX 安装未到位图标红色闪烁、语音持续告警”您的儿童座椅安装异常“，并伴随“滴滴滴……”报警音。
   - ISOFIX 重新安装到位后，以上告警信息立即解除。
4. 系统设置
   - 点击界面右上角系统设置图标，可以开/关 ISOFIX 告警功能。

⚠ 警告

- 儿童座椅 App 退到后台运行时，如果手动将其从后台运行清除，儿童座椅通讯功能将断开连接。
- 车辆每次重新上电均需要重新打开儿童座椅 App 软件，以激活儿童座椅通讯功能。

温馨提示

- 在儿童座椅安装异常时断开其与车机的连接，为保证用户安全，仪表安装异常弹窗仍会显示。如需消除弹窗，可将儿童座椅正确安装，并将其与车机连接，待安装异常弹窗消失后，断开其与车机的连接。

防盗系统

如果车辆在防盗状态下，任一车门被打开，系统都将发出报警声，且转向灯闪烁，防止车辆被盗。

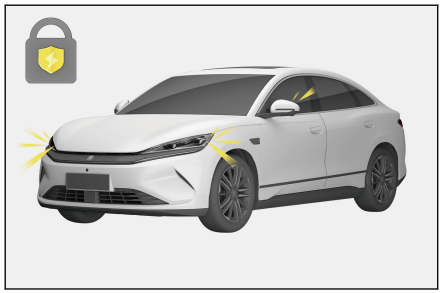

防盗设定系统

1.整车断电至“OFF”挡。

2.所有乘员下车。

3.所有车门闭锁，防盗系统约在 8s 后自动设定。由于从车内开锁车门会激活系统，因此在设定系统时绝不能让任何人员留在车内。

触发报警

- 在下列情况时，系统将发出警报声：
  - 未使用智能钥匙进入功能，任一车门、行李箱盖或前舱盖解锁。
  - 未使用智能钥匙启动功能，使车辆上电。

解除防盗

- 通过下列方式将停止报警：
  - 使用有效智能钥匙解锁车门。
  - 携带有效智能钥匙使用微动开关解锁车门。
  - 使用有效智能钥匙遥控开启行李箱盖。
  - 使用有效智能钥匙遥控启动车辆。
  - 携带有效智能钥匙在车内按下“启动 / 停止”按键。

⚠ 警告

- 请勿以修改或添加方式改装防盗系统，此类改动可能导致系统故障。

哨兵模式

哨兵模式是一种辅助监测停车安全的功能，在哨兵模式进入工作状态的前提下，当车辆感知到有人靠近车身特定范围内，或车身受到碰撞、敲击等车辆侦测到震动的情况下，哨兵模式将录制风险事件视频存储在车内存储卡中，您可以通过车辆中控屏上的哨兵模式应用查看、删除相关视频。届时若您已下载比亚迪 App，还可以在手机端远程启动哨兵模式并接收相应消息通知。

功能入口

- 哨兵模式可通过中控屏开启或通过手机远程开启：
  1. 中控屏开启：通过点击中控屏哨兵模式 App/下拉便捷栏点击情景模式→ 哨兵模式/语音唤醒进入哨兵模式应用主页，打开功能开关，熄火锁车时自动开启。
  2. 远程开启：通过比亚迪 App 可以远程开启哨兵模式。在手机 App 爱车页面，点击“哨兵模式”图标进入哨兵模式界面，可选择开启哨兵工作模式。

开启条件

- 启用哨兵模式至少需同时满足以下条件：
  - 车辆处于熄火锁车状态；
  - 可检测到有效存储卡，且有足够可用存储空间；
  - 车辆电量不少于最低保留电量(具体最低保留电量以“哨兵模式→设置→保留电量”中的设置为准)；
- 如上述任一条件不满足，将不能正常使用哨兵模式。
- 首次启动哨兵模式后，您可以通过“哨兵模式→设置→开启周期”设置哨兵模式启动的时间。

录像说明

- 哨兵模式在工作过程中将持续监测车身周围环境并录像，当车辆面临潜在侵害或正在受到侵害时，将触发中控亮屏警告并且产生报警信息推送至手机并将事件视频存储于车内存储卡中。
- 哨兵模式视频列表内，包含低、高风险事件录制视频：
  - 低风险视频(橙色标签)：车辆摄像头感知到人或物体靠近车辆特定距离时，录制的前、后、左、右视角的低风险事件相关视频。

- 高风险视频(红色标签)：车辆检测到车身受到碰撞、敲击、拍打等异常震动时，录制的前、后、左、右视角的高风险事件相关视频。

设置项

- 进入哨兵模式设置界面后，可以设置如下功能：
- 保留电量：可以根据用车需求，设置保留电量，当耗电至该设定电量时，哨兵模式将自动停止运行。
- 开启周期：
  - 始终开启：哨兵模式在每次熄火锁车后，将自动激活；
  - 单次开启：哨兵模式仅本次熄火锁车开启。
- 恢复默认设置：点击该选项会弹出“恢复默认设置”确认弹窗，确认后会将哨兵模式设置界面所有设置项恢复到出厂默认状态。

⚠ 警告

- 在使用哨兵模式前，用户应根据当前停车位置和环境自行判断是否适用哨兵模式，涉及军事管理区、国防科工单位以及县级以上党政机关等重要敏感区域的地理信息、人员流量、车辆流量等(包括但不仅限于此)禁止使用本功能，如在以上区域使用哨兵模式，风险将由用户个人承担。
- 为保护用户和他人的合法权益，请勿向第三方传播或分享。同时，用户不得利用哨兵模式工作中录制的相关视频侵犯车外第三方主体的合法权益(包括但不限于车外人员信息或车外的其他车辆、设施设备及其附带的信息，如车牌信息)；不得存储、发布、传送、传播违反国家法律法规禁止的内容，同时用户不应存储、发送、发布、传播他人隐私信息或资料或者擅自用该等资源进行非法谋取利益行为，否则，由该行为产生的相关法律法规责任及风险将由用户个人承担。

⚠ 注意

- 当哨兵模式启动后，将调用全景摄像头侦测车辆周围环境，风险事件视频数据仅存储在车内存储卡上，请务必妥善保管视频数据。
- 为保证哨兵模式拍摄画面最佳，车辆后视镜将会被展开，请注意车辆两侧空间距离，避免损坏后视镜(若车辆未配置电动折叠后视镜，建议手动展开以保证监测效果)。

汽车事件记录数据系统(EDR)

- 本车配备了汽车事件数据记录系统(EDR)。EDR 主要用于记录某种碰撞或类似碰撞(如安全气囊展开或车辆撞到路边障碍物)时的车辆系统相关数据。
- 本车按照法规 GB 39732-2020《汽车事件数据记录系统》要求的 A+B 级数据元素进行相应的记录，记录的数据包括：车辆速度、行车制动状态、加速踏板状态、驾驶员安全带状态等。EDR 所记录数据项的含义请见 GB 39732-2020《汽车事件数据记录系统》中的相关解释。
- EDR 所储存的数据分为锁定事件数据和非锁定事件数据。对于锁定事件数据，不能被后续事件的数据覆盖。对于非锁定事件数据，当存储空间满后，当前事件数据会覆盖之前非锁定事件数据，存储覆盖机制为按照时间顺序依次覆盖。
- EDR 数据读取需要采用专用的设备通过连接整车或者直接连接 EDR 控制器进行读取，仅对数据拥有读取授权的人员和机构可以读取。若需从整车制造商获取 EDR 读取设备，可以联系比亚迪汽车授权服务店。
- 除以下情况外，比亚迪汽车不会将 EDR 数据披露给第三方：
  - 获得车主(或车辆承租人)单独同意；
  - 基于法律的披露：在法律、法律程序、诉讼或政府主管部门强制性要求。
- 比亚迪汽车有可能将已获取的 EDR 数据用于产品性能提升和产品开发研究。比亚迪汽车对此数据的研究将采用匿名化的方式，也即无法识别到特定车辆车主或者车辆租借人且不能复原的方式。

个人信息及隐私保护

- 我们尊重和注重保护个人隐私，深知个人信息的重要性，将隐私保护理念贯彻于产品设计的过程，并且尽我们最大努力采取相应的技术措施来保护您的个人信息。
- 我们通过手机 App 和车机系统提供了详细的隐私政策，您可以通过以下路径查询：
  - 比亚迪 App：设置→ 隐私中心；
  - 车机系统：中控屏→设置→系统→关于→更多系统信息→隐私政策。

温馨提示

- 以上路径可能与手机 App、车机系统实际路径略有出入，具体请以实际路径为准。

- 需特别注意的是，我们提供的汽车产品中可能包含了我们开发、联合第三方开发或者由第三方单独提供的产品或服务，因此在使用汽车产品特定功能前，请务必注意仔细阅读和充分理解特定功能对应的用户协议、隐私政策或者其他说明提示。
- 通常情况下，我们按照以下方式收集、处理您的个人信息，具体请以车辆所对应的手机 App、车机系统、特定功能对应的用户协议、隐私政策或其他说明提示为准。

我们如何收集个人信息

- 数据收集的方式包括主动收集和后台收集。我们通过 App 隐私政策、车机端隐私政策获得明确授权同意前提下才开始处理相关信息。收集个人敏感信息前，亦会通过明示的弹窗获得用户的单独同意。如个人信息的处理目的、处理方式和处理的个人信息种类发生变更等，我们会重新取得个人同意。个人也可以通过便捷的撤回方式撤回其同意。我们收集信息的数量、种类、频率均属最小范围。

温馨提示

- 当车辆报废处理或转让时，建议您恢复出厂设置以保护您的个人隐私。

我们如何使用个人信息

- 我们仅会基于隐私政策所述的目的或法律法规或向监管部门报告的情况下，使用个人信息。如我们将个人信息用于隐私政策未载明的其他用途，或者将基于特定目的收集而来的信息用于其他目的时，会事先征求您的同意。

我们如何共享、转移、公开个人信息

- 共享：除获得明确同意的情况下或法律法规的规定外，我们不会与任何公司、组织和个人共享您的个人信息，对我们与之共享个人信息的公司、组织和个人，我们会要求他们按照我们的说明、隐私政策以及其他任何相关的保密和安全措施来处理个人信息。
- 转移：除根据明确请求转移至您指定的个人信息处理者或涉及合并、收购或破产清算时外，我们不会将您的个人信息转移给任何公司、组织和个人。如涉及到个人信息转移，我们会向您披露接收方的名称、联系方式、处理目的、处理方式和个人信息的种类，要求接收您个人信息的公司、组织继续受相关隐私政策的约束，并在必要时要求该公司、组织重新征求您的授权同意。
- 公开：我们仅会在获得您单独同意后或在法律、法律程序、诉讼或政府主管部门强制性要求的情况下，公开个人信息。

我们如何存储个人信息

- 我们仅为您提供我们的产品与/或服务之目的所必需且最短的期间或法律法规规定内保留个人信息。根据您使用的产品/服务不同，您的个人信息存储期限可能会有所差别。
- 您的个人信息将会被存储在位于中国大陆的云服务器上，且未经您的单独同意，我们不会传输至境外。

我们如何处理未成年人的个人信息

- 我们一直非常重视并致力于对未成年个人信息的保护。我们产品和/或服务只面向成年人，如果用户是未成年人，在没有父母或其他法定监护人的同意时，不得创建自己的用户账号。对于经法定监护人同意而收集不满十四周岁未成年人个人信息的情况，我们只会在受到法律允许、法定监护人明确同意或者保护不满十四周岁未成年人合法权益所必要的情况下使用此数据。
- 如果您对本章节或者相关隐私政策、说明提示等有任何疑问，或者希望行使您的个人信息主体权利，您可以通过拨打官方客服电话 950858 联系我们，我们将尽快为您解答或者处理。

仪表组 2

2-1 组合仪表.....46
组合仪表视图..... 46
仪表指示灯.....47

组合仪表视图

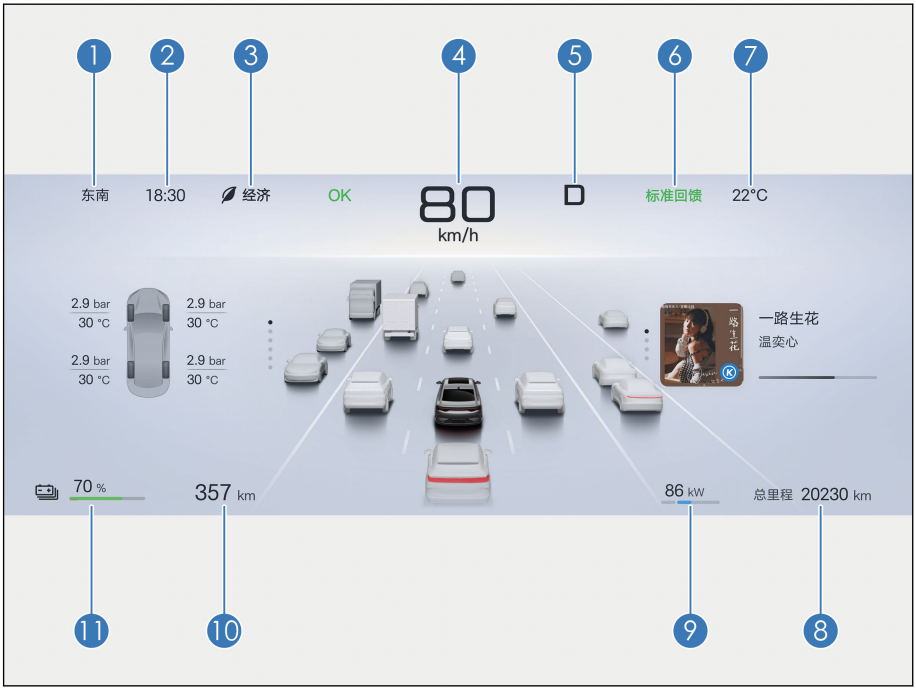

① 方位
② 时间
③ 驾驶模式
④ 车速
⑤ 挡位
⑥ 回馈强度
⑦ 车外温度
⑧ 总里程
⑨ 功率表
⑩ 电续驶里程
⑪ 电量表

简易模式仪表视图



温馨提示

- 当仪表系统偶发出现通讯延迟时，为确保驾驶安全，仪表可能会自动切换到简易模式。此模式下仪表可继续正常显示驾驶相关的信息，不影响整车正常行驶，系统正常后可能会自动退出简易模式。如一直在简易模式状态，可尝试以下操作切回正常的仪表模式：
  1. 长按副仪表板上滚轮按键 3S 以上重启仪表信息显示系统；
  2. 在确认车辆安全的情况下，操作整车启动开关将整车熄火后，再切回 OK 挡。
- 如果进行以上操作后，仪表仍显示简易模式，建议及时与比亚迪汽车授权服务店联系检查车辆。
- 组合仪表视图仅供参考，具体示意请以出厂配置为准。

仪表指示灯

指示灯/警告灯标识

	转向灯指示灯		小灯指示灯
	近光灯指示灯		远光灯指示灯

	OK 指示灯		后雾灯指示灯
	舒适模式指示灯		运动模式指示灯
	经济模式指示灯		雪地模式指示灯
	标准回馈指示灯		较大回馈指示灯
	自适应巡航工作状态指示灯		车道领航激活指示灯
	高快领航激活指示灯		自动紧急制动指示灯
	车道偏离辅助系统指示灯		智能远光灯指示灯
	盲区监测指示灯		陡坡缓降指示灯
	室内展车模式指示灯		室外展车模式指示灯
	自适应巡航故障警告灯		智能远近光灯故障指示灯
	自动紧急制动故障警告灯		动力电池电量低警告灯
	车道偏离辅助故障警告灯		盲区监测故障指示灯
	ESC OFF 警告灯		ESC 故障警告灯
	放电指示灯		电子驻车状态指示灯
	智能钥匙系统警告灯		ABS 故障警告灯

	胎压故障警告灯		主告警指示灯
	前照灯故障警告灯		驱动功率限制警告灯
	交通标志识别指示灯		自动紧急制动报警警告灯
	安全带未系指示灯		安全气囊故障警告灯
	驻车系统故障警告灯		转向系统故障警告灯
	低压供电系统警告灯		动力系统故障警告灯
	动力电池过热警告灯		动力电池故障警告灯
	电机过热警告灯		电机冷却液温度过高警告灯
	动力电池充电连接指示灯		

警告灯/指示灯说明

 智能钥匙系统警告灯

- 按下“启动/停止”按键，如果此时钥匙不在车内，则此警告灯点亮数秒，并且会伴随扬声器鸣响一声，组合仪表上显示“未检测到钥匙，请确认钥匙是否在车内”。
- 如果在车内携带有与车型匹配电子智能钥匙的情况下，按下“启动/停止”按键，此警告灯不会点亮，此时可以使车辆上电启动。
- 如果按下“启动/停止”按键后，警告灯闪烁，则表示钥匙电池电量不足。
- 钥匙不在车内，仪表提示“未检测到钥匙，请确认钥匙是否在车内”。

ABS 故障警告灯

- 电源挡位位于“OK”挡时，此警告灯点亮。如果防抱死制动系统工作正常，则几秒后此灯熄灭。此后，如果系统发生故障，此灯将再次点亮直至故障消除。
- 当 ABS 故障警告灯点亮时(驻车系统故障警告灯熄灭)，防抱死制动系统不工作，但是制动系统仍将正常工作。
- 当 ABS 故障警告灯点亮时(驻车系统故障警告灯熄灭)，由于防抱死制动系统不工作，在紧急制动或在较滑路面上制动时车轮会抱死。
- 如果发生下列任何一种情况，则表示由警告灯系统监控的部件中发生故障，建议尽快与比亚迪汽车授权服务店联系检查车辆。
  - 电源挡位位于“OK”挡时，此警告灯不亮或持续点亮。
  - 驾驶中此警告灯点亮。

温馨提示

- 在操作中警告灯短暂点亮不表示有问题。
- 如果制动系统故障警告灯和 ABS 故障警告灯同时点亮，立刻将车辆停在安全的地方并建议与比亚迪汽车授权服务店联系。因为此时制动时不但防抱死制动系统不起作用，制动系统也可能不起作用，车辆也将变得极不稳定。

- 如果 ABS 故障警告灯和驻车系统故障警告灯同时点亮，并且 EPB 已被完全释放，则表明前后轮制动力分配系统也已失灵。

胎压故障警告灯

- 电源挡位位于“OK”挡时，此警告灯点亮。如果胎压监测系统工作正常，则几秒钟后此警告灯熄灭。如果系统发生故障，此警告灯将再次点亮。
- 当胎压故障警告灯点亮或闪烁，同时仪表信息显示屏显示“请检查胎压监测系统”，胎压显示界面数值位显示“---”时，表示胎压系统有故障。
- 当胎压数值提示“信号异常”时，表示车辆所在位置胎压信号可能受到干扰或者胎压监测模块损坏。
- 当胎压故障警告灯快速闪烁，同时组合仪表信息显示屏胎压显示界面有一个或多个数值位变红时，表示对应轮胎处于快速漏气状态。

- 当胎压故障警告灯常亮，同时组合仪表信息显示屏胎压显示界面有一个或多个数值位变黄时，表示对应轮胎处于欠压状态。有一个或多个轮胎及温度数值变黄时，表示轮胎温度过高。
- 如果发生任何一种上述情况，建议尽快与比亚迪汽车授权服务店联系检查车辆。



ESC 故障警告灯

- 电源挡位位于“OK”挡时，此警告灯点亮。如果 ESC 系统工作正常，则几秒后此警告灯熄灭。如果系统发生故障，此警告灯再次点亮直至系统故障消除。
- 当车辆在行驶过程中，ESC 故障警告灯闪烁时，表明 ESC 系统正在工作。
- 当 ESC 故障警告灯点亮时(ABS 故障警告灯、驻车系统故障警告灯熄灭)，ESC 车辆稳定性控制失效，但是防抱死制动系统及制动系统仍将正常工作。
- 当 ESC 故障警告灯点亮时(ABS 故障警告灯、驻车系统故障警告灯熄灭)，由于车辆稳定性控制系统不工作，所以在紧急转弯、紧急躲避前方障碍物时，车辆将处于极其不稳定的状态。
- 如果发生下列任何一种情况，则表示由警告灯系统监控的部件发生故障，建议尽快与比亚迪汽车授权服务店联系检查车辆:
  - 电源挡位位于“OK”挡时，此警告灯上电后一直不亮(无自检)或持续点亮。
  - 驾驶中此警告灯持续点亮。

温馨提示

- 在操作中，警告灯短暂点亮不表示有问题。
- 如果 ABS 故障警告灯、制动系统故障警告灯点亮的同时，ESC 故障警告灯仍然点亮，建议立刻将车辆停在安全的地方并与比亚迪汽车授权服务店联系。因为此时制动时不但车辆变得极其不稳定，而且车辆防抱死制动系统完全不起作用。



ESC OFF 警告灯

- 电源挡位位于“OK”挡时，此灯点亮几秒后熄灭。
- 当“ESC OFF 开关”开启时，此灯应持续点亮，此时车辆稳定性控制系统不起作用。当再次按下“ESC OFF 开关”后，此灯应熄灭，且车辆稳定性控制系统功能恢复正常。

温馨提示

- 如果 ESC OFF 警告灯点亮时，在紧急转弯以及躲避突然出现的障碍物时，驾驶员务必提高警惕并保持低速行驶。因为此时制动时 ESC 系统功能不起作用，车辆将会变得不稳定。


主告警指示灯

- 此指示灯点亮时表示应注意，信息显示区有故障提示或警示信息。


前照灯故障警告灯

- 当警告灯为黄色时表示前照灯故障，建议将车辆送到比亚迪汽车授权服务店进行检查。


驱动功率限制警告灯

- 当动力电池电量低或电机功率受到限制时，此警告灯点亮，建议及时与比亚迪汽车授权服务店联系。


驻车系统故障警告灯

- 如果发生下列任何一种情况，立刻将车辆停在安全的地方并建议与比亚迪汽车授权服务店联系。
  - 电源挡位处于“OK”挡且当制动液液位低时，此警告灯点亮。

温馨提示

- 在制动液液位低的状态下，持续进行驾驶非常危险，请勿持续进行驾驶。

  - EPB 系统有故障时，此警告灯常亮。

温馨提示

- 此时表明车辆驻车系统有故障，需要将车辆开到平坦路面以避免溜车。

- 智能动力制动系统故障时，此警告灯点亮。
- 电机在运转中，即使电子驻车功能正常工作，此指示灯也不熄灭，则表示制动器可能工作不正常，停车距离将变长。
- 制动系统故障警告灯和 ABS 故障警告灯同时点亮。

温馨提示

- 在操作中此警告灯短暂点亮不表示有问题。



安全带未系指示灯

- 此指示灯提醒驾驶员和前排乘员扣好座椅安全带。电源挡位位于“OK”挡时，若驾驶员和前排乘员的座椅安全带未扣紧，则相应座椅安全带指示灯点亮。除非扣紧安全带，否则指示灯持续点亮。



安全气囊故障警告灯

- 电源挡位位于“OK”挡时，此警告灯点亮，如果安全气囊系统工作正常，则几秒后此警告灯熄灭。此警告灯用于监控安全气囊 ECU、碰撞传感器、充气装置、警告灯、接线和电源。
- 如果发生下列任何一种情况，则表示由警告灯系统监控的部件中某处发生故障，建议尽快与比亚迪汽车授权服务店联系检查车辆：
  - 电源挡位位于“OK”挡时，此警告灯上电后一直不亮或持续点亮。
  - 驾驶中此警告灯点亮或闪烁。



转向系统故障警告灯

- 转向系统出现故障，此警告灯长亮时，建议将车辆送到比亚迪汽车授权服务店进行检查。

温馨提示

- 转向系统采用电机来减小转动转向盘所需的力。
- 转动转向盘时，可能会听到电机工作的声音(“嗡嗡”声)。这并不表示出现了故障。
- 转向盘打到极限位置的持续时间不超过 5s，否则会启动温度保护导致转向沉重或损坏。

- 长时间频繁的原地转动转向盘时，转向系统故障警告灯未点亮，但感觉转向沉重，此现象为非故障模式。
  - 如果长时间频繁的原地转动转向盘，则转向系统的助力效果会降低，以防系统过热，导致在操作转向盘时感到沉重。如果发生这种情况，则应避免频繁转动转向盘或停车，10min 内系统恢复正常。

警告

- 如果转向系统故障警告灯点亮，请立刻将车辆停在安全的地方并建议与比亚迪汽车授权服务店联系。


低压供电系统故障警告灯

- 充电时此灯用于警告充电系统故障。
- 放电时此灯用于警告放电系统故障。
- 非充放电时此灯用于警告 DC 模块及低压蓄电池模块的工作状态。
- 如果在驾驶中此灯点亮，表示 DC 系统或低压供电系统存在问题。关闭空调、风扇、多媒体等，在确保安全的前提下，请立即靠边停车，并建议尽快联系比亚迪汽车授权服务店进行救援。


动力系统故障警告灯

- 如果动力系统发生故障，此警告灯点亮。
- 如果发生下列任何一种情况，则表示由警告灯系统监控的部件中某处发生故障，建议尽快与比亚迪汽车授权服务店联系检查车辆：
  - 电源挡位位于“OK”挡时，此警告灯持续点亮。
  - 驾驶中此警告灯点亮。

⚠ 注意

- 尽量不要在警告灯点亮的情况下驾驶车辆，建议尽快行驶到比亚迪汽车授权服务店进行检查确认问题。


动力电池过热警告灯

- 如果此灯点亮，表示动力电池温度太高，须停车降温。动力电池过热警告灯闪烁时，建议立即安全停车并尽快撤离车辆。
- 在下列工作条件中，动力电池可能会产生过热现象，例如：
  - 在炎热的天气进行长时间长途爬坡。
  - 在长时间停停走走的交通状态，频繁急加速、急刹车的状况，或车辆长时间运转得不到休息的状况。


动力电池故障警告灯

- 当整车电源挡位刚切换到“OK”挡时，此灯点亮。如果动力电池系统工作正常，则几秒钟后此灯熄灭。此后，如果系统发生故障，此灯将再次点亮。建议尽快与比亚迪汽车授权服务店联系检查车辆。
- 如果发生任何一种下列情况，则表示由警告灯系统监控的部件中发生故障，建议尽快与比亚迪汽车授权服务店联系检查车辆。
  - 当整车处于“OK”挡时，此灯持续点亮。
  - 驾驶中此灯持续或偶然点亮。


电机过热警告灯

- 如果此指示灯点亮，表示电机温度太高，须停车降温。


电机冷却液温度过高警告灯

- 此警告灯常亮，表示电控冷却液温度过高，请将车辆停至安全区域直至此灯熄灭。



交通限速标志识别指示灯

- 此指示灯点亮时，代表系统识别到当前路段的限速值。

仪表其他故障说明

仪表可能出现以下故障提示信息，请按照推荐的处理方法进行操作：

显示图标	故障提示	处理方法
	请检查车载充电系统	车载充电系统有故障，请检查充电连接有无异常，重新连接充电设备。如不能解决，建议与比亚迪汽车授权服务店联系。
	为了您的安全，遥控驾驶暂停使用	遥控驾驶出现异常，请暂停使用。
	请检查记忆系统	表示记忆系统有故障，建议与比亚迪汽车授权服务店联系。
	车辆网络故障，请安全停车并联系服务店	表示当前车辆的数据网络可能存在故障，应立即停车并建议与比亚迪汽车授权服务店联系。
	EV 功能受限	表示 EV 功能受限，建议立即联系比亚迪汽车授权服务店检查。
	请检查前照灯系统	表示前照灯系统有故障，建议与比亚迪汽车授权服务店联系。
	自动紧急制动故障灯	表示自动紧急制动故障，应立即停车并建议与比亚迪汽车授权服务店联系。
	请检查 BSD 系统	表示变道盲区监测系统有故障，请停车建议与比亚迪汽车授权服务店联系。
	盲区监测功能受限	表示盲区监测功能受限，请停车建议与比亚迪汽车授权服务店联系。
	请检查挡位系统	表示挡位控制器存在故障，应立即停车并建议与比亚迪汽车授权服务店联系。
	请检查车道偏离辅助	表示车道偏离辅助有故障，请尽快停车并建议与比亚迪汽车授权服务店联系。

控制器的操作 3

3-1 车门和钥匙.....59
钥匙简介.....59
闭锁/解锁车门.....62
智能进入和智能启动系统.....69
儿童锁.....72
3-2 座椅.....73
座椅须知.....73
前排座椅调节.....74
后排座椅折叠.....77
头枕.....78
3-3 转向盘.....79
转向盘开关组.....79
转向盘调节.....82
3-4 雨刮.....84
雨刮开关.....84
雨刮.....86
3-5 后视镜.....88
内后视镜.....88
外后视镜.....89
3-6 开关.....91
灯光开关.....91
左前门开关组.....92
乘员侧车窗控制开关.....95
模式开关组.....95
里程切换开关.....96
紧急告警灯开关.....96

3 控制器的操作

天窗开关.....96
E-Call/云-Call 开关*.....99
室内灯开关.....100

钥匙简介

车辆配备的钥匙可以实现解/闭锁车门和启动车辆等功能，钥匙包括电子智能钥匙、蓝牙钥匙、NFC 钥匙和机械钥匙(安装在电子智能钥匙内)。

电子智能钥匙

电子智能钥匙——携带电子智能钥匙按左右前门微动开关，可以解/闭锁所有车门；还可通过智能钥匙上按键进行车门解/闭锁、行李箱开启及遥控启动等功能。

① “闭锁”按键
② “解锁”按键
③ “行李箱解锁”按键
④ “启动/熄火”按键
⑤ 指示灯
⑥ 机械钥匙

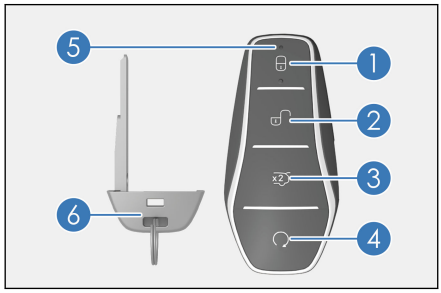

⚠ 警告

- 智能钥匙中的纽扣电池具有危险性，任何纽扣电池都必须始终远离儿童。
- 纽扣锂电池如果被误吞或进入人体任何部位，两个小时内即可造成严重伤害或危及生命。
- 如果怀疑纽扣电池已经被误吞或进入人体任何部位，请立即就医。

⚠ 注意

- 电子智能钥匙是一个电子元件，应遵守以下说明，以防损坏电子智能钥匙：
  - 请勿将钥匙放置在高温处，例如夏季暴晒的仪表台上。
  - 请勿将其随意拆解。

⚠ 注意(续)

- 请勿用钥匙用力敲击其他物体或使其落地。
- 请勿将钥匙浸入水中或在超声波洗涤器中清洗。
- 请勿将智能钥匙与放射电磁波的装置放在一起，例如移动电话。
- 请勿在智能钥匙上附加任何会切断电磁波的物体(例如金属密封件)。
- 可给同一辆车登记备用钥匙。有关详细说明，建议您与比亚迪汽车授权服务店联系。

■ 如果电子智能钥匙不能在正常距离内操作车门，或钥匙上的指示灯暗淡、不亮时：

- 检查附近有无干扰电子智能钥匙正常操作的无线电台或机场的无线电发射器。
- 电子智能钥匙的电池电量可能已耗尽。检查电子智能钥匙内的电池。如需更换电池，建议您联系比亚迪汽车授权服务店。

■ 如果丢失电子智能钥匙，建议您尽快与比亚迪汽车授权服务店联系，避免车辆被盗或发生意外事故。

■ 请勿擅自更改发射频率、加大发射功率(包括额外加装发射频率放大器)，请勿擅自外接探测天线或改用其他发射探测天线。

■ 使用时请勿对各种合法的无线电通信业务产生有害干扰；一旦发现有干扰现象时，立即停止使用，并采取措施消除干扰后，方可继续使用。

■ 使用微功率无线电设备，必须远离各种无线电业务的干扰或工业、科学及医疗应用设备的辐射干扰。

■ 离开车辆时，务必随身携带钥匙并锁止车辆，切勿将人员(尤其是儿童) 单独留在车内。

■ 植入心脏起搏器或心脏去纤颤器的人应远离智能进入和启动系统的探测天线，因为电磁波会影响此类器械的正常使用。使用其他电子医疗器械的用户，也应向制造厂咨询在电磁波的影响下使用该器械的相关信息。电磁波可能会对这类医疗器械的使用产生未知后果。

机械钥匙

机械钥匙(在电子智能钥匙内)——可实现左前车门的解锁和闭锁。不使用时，应确保将机械钥匙放回，盖上电子智能钥匙后盖即可。

取出机械钥匙

使用电子智能钥匙中的机械钥匙时，如右图所示先按下按钮①解锁，再向箭头②方向拉动即可取出机械钥匙。

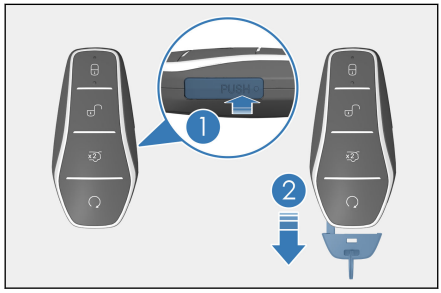

- 机械钥匙使用完毕，按反方向插入机械钥匙，合上钥匙后盖即可。

蓝牙钥匙*

- 蓝牙钥匙*——通过近距离蓝牙连接车辆，实现对车辆的控制，包含控制车门解/ 闭锁等。

NFC 钥匙*

- NFC 钥匙设置方法可通过"比亚迪" App→ 我的→我的车→NFC 数字钥匙右上角“数字钥匙使用帮助”查看。

闭锁/解锁车门

机械钥匙闭锁/解锁

1. 车辆解锁后，手指伸进把手壳内，向上拉起即可打开车门。

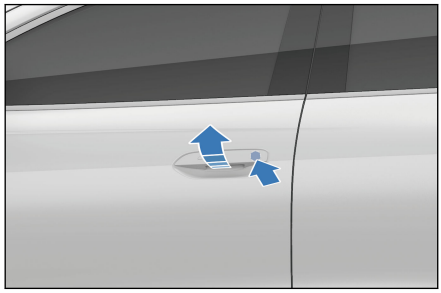

2. 上掀外门把手至最大位置， 左下方漏出钥匙孔，用手扶稳。将机械钥匙插入钥匙孔并转动钥匙。
   - 顺时针转动钥匙，解锁主驾车门。
   - 逆时针转动钥匙，锁止主驾车门。

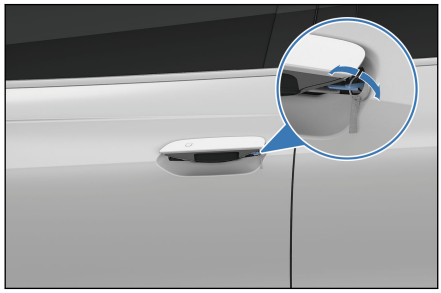

温馨提示

- 拔出机械钥匙后，左前门把手复位后再次上掀，才能打开车门。
- 车辆在遭受强烈撞击等紧急情况，四门把手会自动解锁，拉动车门把手即可打开车门。

门板扣手打开车门

- 在整车解锁状态下，拉动一次扣手，即可在车内打开车门。
- 在整车闭锁状态下，连续拉动两次扣手，才可在车内打开车门。

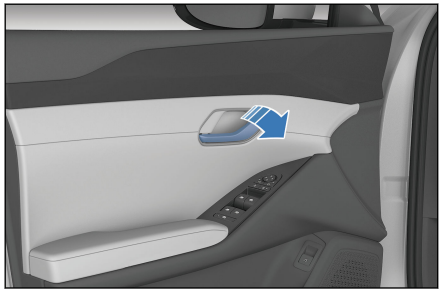

⚠ 警告

- 请勿让儿童把玩门扣手，以免行车过程中误开车门，引起意外风险。
- 有儿童在车内时，请确认开启儿童锁功能。

⚠ 注意

- 门板扣手通过机械连接控制车门开关，在整车断电的情况下也可打开车门。
- 由于车型配置儿童锁，后门需在儿童锁解锁的情况下在车内拉动扣手才有效，否则在车内无法打开车门。

智能钥匙闭锁/ 解锁/ 寻车

- 无线遥控系统，设计用于在距离车辆大约 30m(米)内可为车辆解锁或闭锁，以及实现附加功能。
- 携带已登记的智能钥匙进入激活区域时，缓慢而稳固地按下钥匙上的闭/解锁按键，即可为所有车门闭锁和解锁。

闭锁：

- 按下闭锁按键，所有车门同时闭锁。所有车门、前舱盖、行李箱为关闭状态时，外后视镜折叠*，转向信号灯闪烁 1 次。
  - 任一车门未关闭，外后视镜不折叠*，转向灯不闪，喇叭报警一声。



  - 前舱或行李箱未关闭，外后视镜折叠*，转向灯不闪，喇叭报警一声。

解锁：

- 按下"解锁"按键，所有车门同时解锁，转向信号灯闪烁 2 次。
- 如果电源位于启动状态，则用"解锁"或"闭锁"按键无法解/闭锁车门。
- 使用电子智能钥匙解锁所有车门时，即使车门未打开，室内灯也有可能(将多媒体上室内灯 DOOR 开关打开时) 点亮 15s 后熄灭。
- 使用电子智能钥匙解锁所有车门后，请在 30s 内打开任一车门。否则所有车门将自动重新闭锁。
- 如果一直按住"闭锁"或"解锁"按键，闭锁或解锁功能也不会重复；需松开按键并再次按下"闭锁"或"解锁"按键。长按"闭锁"按键时，可自动升起四门玻璃*。

智能钥匙解锁行李箱盖

双击"行李箱解锁"按键，行李箱盖解锁，此时，转向信号灯闪烁 2 次。

- 钥匙防忘功能
  - 在锁车状态下将钥匙放在行李箱或车内，关上行李箱盖时，车辆会主动解锁或弹开行李箱盖，伴随有转向信号灯闪烁 2 次。

寻车操作

- 当车辆处于防盗状态下，按下"闭锁"按键，车辆将发出鸣响，且转向信号灯闪烁 15 次。当无法确认自己车辆的位置时，可使用此功能寻找车辆具体位置。
- 当车辆处于寻车状态时，再次按下"闭锁"按键，则重新进入下一次寻车状态。

微动开关闭锁/ 解锁

闭锁操作

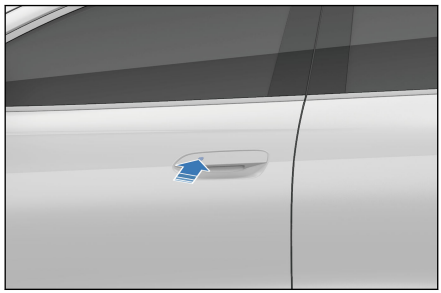

- 当整车为解锁状态且车门关闭时，携带有效智能钥匙，缓慢而稳固地按下外侧车门把手的“微动开关”按键。所有车门同时闭锁，外后视镜折叠*，转向信号灯闪烁 1 次。
  - 整车电源挡处于非“OFF”挡时，按下微动开关将不能闭锁。

解锁操作

- 当整车为闭锁状态时，携带有效智能钥匙缓慢而稳固地按下外侧车门把手的“微动开关”按键，所有车门解锁，外后视镜展开*，转向信号灯闪烁 2 次。
- 使用解锁功能后，可在 30s 内打开车门。否则所有车门将自动重新闭锁。
  - 使用智能进入和智能启动系统解锁车门时，拉车门把手前应检查车门是否已解锁。

下列情况，按下微动开关按键将不进行解/ 闭锁：

- 打开或关闭车门的同时，按压微动开关。
- 钥匙留在车内时。

⚠ 警告

- 当使用遥控升窗功能时，请注意车内乘员安全，在确保不卡住或夹住乘员的任何身体部位时，再进行操作。

智能钥匙升/降窗*

- 整车电源处于“OFF”挡时：

- 长按智能钥匙闭锁按键，可以实现四门玻璃自动上升功能。
- 长按智能钥匙解锁按键，可以实现四门玻璃自动下降功能。

用户可通过中控屏→设置→车辆→门窗锁→自动关窗设置界面开启或关闭上述功能，系统默认升窗功能打开，降窗功能关闭。

⚠ 注意

- 当使用遥控升窗功能时，请注意车内乘员安全，在确保不卡住或夹住乘员的任何身体部位时，再进行操作。

微动开关升/降窗*

整车电源处于“OFF”挡时，携带有效智能钥匙，长按微动开关，可以实现四门玻璃自动上升、下降(系统中升窗默认打开，降窗默认关闭)。

用户可通过中控屏→设置→车辆→门窗锁设置界面开启或关闭长按微动开关匙解/闭锁开/关窗功能。

行李箱盖闭锁/解锁

智能钥匙开启行李箱盖

双击智能钥匙上的行李箱盖开启按键，行李箱盖即可执行打开动作，此时转向信号灯闪烁 2 次。



- 钥匙防忘功能
  - 在锁车状态下将钥匙放在行李箱内，关上行李箱盖时，车辆会主动解锁或弹开行李箱盖，伴随有转向信号灯闪烁 2 次。

使用微动开关解锁行李箱盖

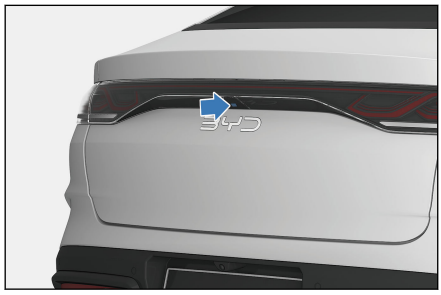

- 整车为闭锁状态，携带有效钥匙，按下“车后微动开关”则控制行李箱盖打开。
- 整车为解锁状态，按下“车后微动开关”则控制行李箱盖打开。

车内开启行李箱盖

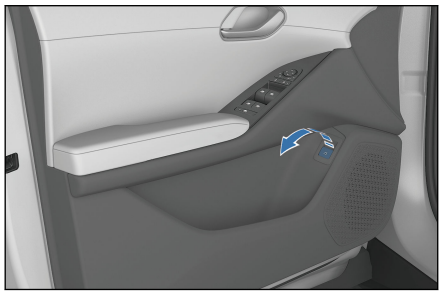

整车解锁状态下，拉起行李箱盖开启按键，行李箱盖打开。

- 如果车速大于 5km/h，拉起按键，也不能开启行李箱盖。

温馨提示

- 关闭行李箱盖前，需确认车门、车窗、天窗等是否已关好，以免造成财产损失。

NFC 钥匙闭锁/解锁*

闭锁车门



车门关闭且未锁止，将 NFC 钥匙靠近左前外后视镜上 NFC 标识区，所有车门同时闭锁。如果车辆已熄火，此时，转向信号灯闪烁 1 次。

解锁车门

在闭锁状态下，携带 NFC 钥匙靠近左前外后视镜上标识区，所有车门同时解锁。转向信号灯闪烁 2 次。

- 下列情况，NFC 钥匙靠近左前外后视镜上指令区域将不进行解/闭锁：
  - 打开或关闭车门的同时，NFC 钥匙靠近左前外后视镜上标识区。
- 手机 NFC 钥匙使用前需打开手机 NFC 功能开关， 将手机背面顶部区域贴近车辆左前外后视镜 NFC 标示处。
- 手机 NFC 钥匙设置请参见 NFC 钥匙*。

⚠ 警告

- 免钥匙启动权限时效最长不超过 4min。
- 部分手机型号不支持关机使用。
- 请尽量避免在手机无电关机情况下长时间、高频率的使用。

ⓘ 温馨提示

- 防盗状态下,使用 NFC 钥匙解锁后,请在 30s 内打开车门。否则所有车门将自动重新闭锁。
- 使用 NFC 钥匙解锁后,在规定时间内提供用户启动权限,此权限在有效操作闭锁之后解除。

中控门锁闭锁/解锁

用中控门锁开关实现整车解锁和闭锁

请参见左前门开关组中控门锁开关。

车门的自动闭锁和解锁

- 当车速超过约 8km/h 时， 所有车门将自动闭锁。
- 按下“启动/停止”按键， 整车电源挡位从“ON”转为“OFF”挡时，所有车门自动解锁。

所有车门的同时闭锁和解锁

- 当车辆没有进入防盗模式，整车闭锁后，中控门锁闭锁按键的背光灯会点亮，在整车处于解锁状态时，背光灯熄灭 。
- 按下中控门锁闭锁按键，所有车门将同时闭锁，此时外部开启失效，欲打开车门，需先拉动内扣手一次，此门门锁实现解锁，再一次拉动内扣手时此车门打开。

温馨提示

- 车辆遭受强烈撞击时， 所有车门将自动解锁。 是否自动解锁根据具体的撞击力度和事故类型而定。

整车应急机械锁止

- 当中控锁失效时，请通过操作机械钥匙实现左前门闭锁，用钥匙逆时针转动其余三个车门的紧急锁止旋钮至闭锁状态，再关闭车门，此时全车进入锁止状态，四门外把手均无法打开车门。
- 当需要解锁时，先操作机械钥匙为左前门解锁，进入车内，连续拉动其他车门内扣手 2 次开启车门。

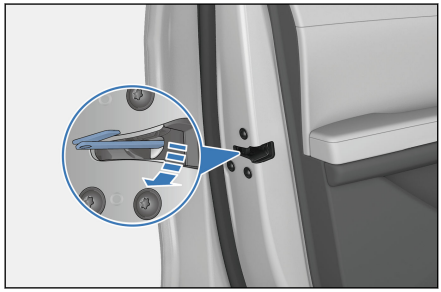

温馨提示

- 操作时需防止用力过大导致钥匙变形或断裂。

智能进入和智能启动系统

携带智能钥匙可为车门解/闭锁并启动车辆。

进入功能

携带智能钥匙，可为车门解锁或闭锁(详细请查看智能钥匙闭锁/ 解锁/ 寻车和微动开关闭锁/ 解锁)。

温馨提示

- 如果电子智能钥匙距离车门把手或车窗太近，则可能不会激活进入功能。

启动功能

携带智能钥匙，踩下制动踏板，按下“启动/停止”按键，启动车辆(详细请查看车内启动车辆)。

天线位置

①位于车厢外的探测天线

②位于车厢内的探测天线

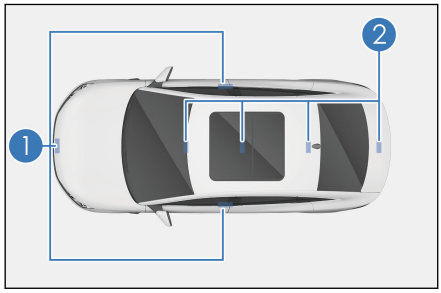

激活区域

已登记的智能钥匙在激活区域内时，智能进入功能和启动功能方可生效。

①进入功能激活区域——距前门把手和行李箱盖外开关大约 1m 的范围内。

②启动功能激活区域——车厢内。

其他车辆的智能钥匙接近本车的智能钥匙时，车门解锁的时间可能要比平时长一些，属正常现象。

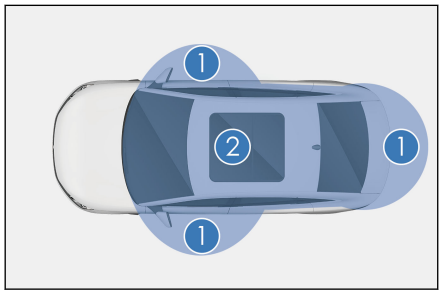

温馨提示

在下列情况下，智能进入和启动系统可能不会正常工作：

- 当附近有释放强电磁波的设施，例如电视塔、发电站、广播站时。
- 将智能钥匙与通讯装置一同携带时，比如双向无线电通讯设备或移动电话。
- 当智能钥匙与金属物体接触或被其覆盖时。
- 迅速操作车门把手时。
- 当他人在附近的另一辆车上操作无线遥控功能时。
- 当智能钥匙电池电量耗尽时。
- 智能钥匙在高压设备或产生噪音的设备附近时。
- 当智能钥匙在同其他车辆智能进入和启动系统的钥匙或其他发射无线电波的装置一起携带时。
- 即使在激活区域内，但在某些位置(如仪表板上、杂物箱内、地板上)智能钥匙也可能不会正常工作。

- 如果智能进入系统不正常工作，无法进入车内时，则可使用附在智能钥匙上的机械钥匙为驾驶员侧车门解锁和闭锁，或者用无线遥控功能为所有车门解锁和闭锁。
- 按下“启动 / 停止”按键时，启动功能不能正常起作用，可能由下列原因引起：
  - 如果智能钥匙不起作用，组合仪表上的智能钥匙系统警告灯点亮，且组合仪表显示提示信息“钥匙电池电量低”，则钥匙的电池电量可能已耗尽。

- 如果智能进入和智能启动系统因系统故障不能正常运行，建议携带所有智能钥匙到比亚迪汽车授权服务店进行维修。

节约电量

- 即使没有驾驶车辆，钥匙和车辆之间也进行通信。因此，请勿将钥匙留在车内或距离车辆 2m 的范围内。
- 如果智能钥匙长期接收强电磁波，则电池电量会急速耗尽。智能钥匙必须与以下器材保持至少 1m 的距离：
  - 电视机
  - 个人电脑
  - 无线电话充电器
  - 电灯架
  - 荧光台灯

儿童锁

- 为防止坐在后排座椅上的儿童无意中打开后排车门，本车配置有儿童锁，左后门、右后门的侧面均有一个车门儿童锁锁栓。

开启儿童锁功能

- 按箭头 2 方向拨动锁栓，开启儿童锁功能，从车内不能打开该车门。欲打开此车门，需使用车外的车门把手。

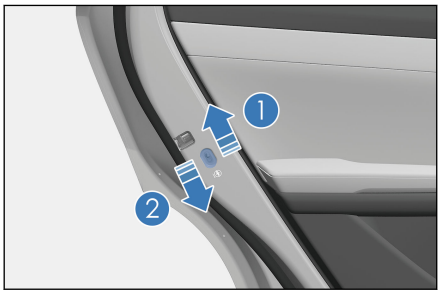

关闭儿童锁功能

- 按箭头 1 方向拨动锁栓，关闭儿童锁功能，从车内可以打开该车门。

⚠ 注意

- 驾驶之前，特别是有儿童在车中时，务必确认开启儿童锁功能，锁好车门。
- 正确使用安全带并开启儿童锁功能，有助于防止驾驶员和乘客在发生事故时被甩出车外，同时也能防止车门意外打开。

座椅须知

车辆在行驶中，车内所有乘员都必须将座椅靠背垂直向上，背部靠紧座椅靠背并且正确使用安全带。

⚠ 警告

- 车中乘员没有正确坐好之前，请勿驾驶车辆。
- 禁止坐在折叠的座椅靠背上部、行李箱中或货物上，否则在紧急制动或发生碰撞时，没有正确坐在座椅上或没有正确佩戴安全带的人员可能受到严重伤害。
- 在行驶中，请勿让乘员站起或在座椅间移动，否则在紧急制动或发生碰撞时，乘员可能会受到严重伤害。

座椅调节的注意事项：

调节驾驶员座椅，使脚踏板、转向盘和仪表板控制器都位于驾驶员容易控制的范围之内。

ⓘ 温馨提示

- 车辆在行驶中禁止驾驶员调节座椅，以免座椅产生不测的移动而导致驾驶员对车辆失去控制。
- 调节座椅时，注意请勿让座椅撞到乘员或行李。
- 手动调节座椅前后位置完毕之后，须前后滑动，确认座椅已锁定。
- 调节完座椅靠背，将身体向后倚靠，确认座椅靠背已锁定。
- 请勿在座椅下放置物体，以免影响座椅锁定机构或意外地将座椅位置调节杆推向上方，造成座椅突然移动，导致驾驶员对车辆失去控制。
- 调节座椅时，手请勿放在座椅下边或靠近运作中的部件，以免轧伤手指。

前排座椅调节

前排座椅电动调节*

前排座椅电动调节包括整体前后、座垫高低*、座垫角度*和靠背角度调节。根据您实车配有的功能对应以下调节方法。

①座椅位置调节开关



- 前、后移动座椅位置调节开关，可调节座椅前、后位置。
- 上、下调节开关前端，可调节座椅座垫角度。
- 上、下调节开关后端，可调节座垫高低。

②靠背角度调节开关

- 前、后拨动靠背角度调节开关，可调节靠背角度。

温馨提示

- 松开开关会使座椅停在该位置，请勿在座椅下面放置任何物品，否则可能妨碍座椅的运行。
- 调节前排座椅时，请勿过度前移，避免触碰到顶棚或遮阳板。

前排座椅手动调节*

座椅前后位置调节

- 握住调节手柄的中间并向上拉，然后轻微的利用身体压力将座位前后滑动至所需要的位置后，释放调节手柄。
- 前后位置调节完毕之后，前后滑动座椅，保证听到滑轨锁止声音，确认座椅锁定在位置上。

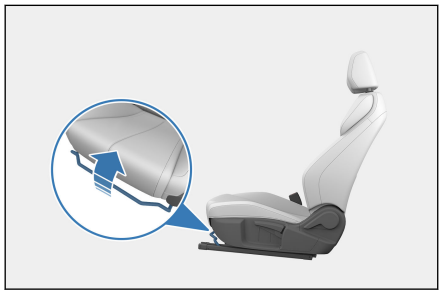

靠背调节手柄

向上拉起手柄，同时向前或向后倾斜座椅靠背，调整至所需位置后松开手柄。

调高机构手柄*

向上拉起调高机构手柄，可按照自己的需要将座椅调到舒适的高度。

- 向上拉即可调高，向下压即可调低。

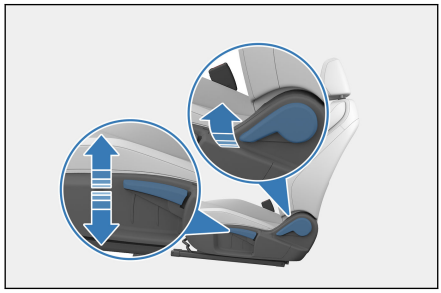

记忆系统*

记忆开关位置

记忆系统开关在多媒体上，共 2 个记忆挡位，即“1”、“2”。

设定功能

- 记忆设定条件
  - 整车电源挡位处于启动状态、无车速。
  - 座椅、左右外后视镜已调至需求位置。
  - 座椅、左右外后视镜均无动作。

记忆设置操作方法

- "OK"挡条件下记忆功能设置
  - 在多媒体屏上座椅记忆设置项界面长按记忆开关"1"或"2"中的任意一个，这时的座椅、外后视镜的位置将会被记住，记忆设置完成。

- 在多媒体屏上座椅记忆设置项界面短按记忆开关"1"或"2"中的任意一个，这时的座椅、外后视镜等记忆系统将执行记忆唤醒操作。

如果记忆开关上位置按键已经被设置过，那么已经被设置的位置将被覆盖。

记忆唤醒功能

"OK"挡条件下记忆唤醒功能

- 挡位处于"P"挡，若符合下述条件，短按记忆系统开关"1"或"2"中的任意一个，驾驶员座椅、左右外后视镜等记忆系统将执行记忆唤醒操作：
  - 整车未进入防盗状态。
  - 无车速。
  - 记忆开关信号有效。
  - 座椅、左右外后视镜均无动作。

加热通风系统*

- 用户可通过中控屏底部导航栏的座椅 按钮，进入座椅通风、座椅加热界面调节座椅通风加热。
- 或通过多媒体中控屏→我的车→座椅→座椅通风加热进入通风加热界面调节。
- 或通过多媒体主页“下拉栏”，可调取座椅通风加热设置按键。

加热系统调节

- 座椅加热：用户通过操作座椅加热开关，来控制加热垫工作的挡位，加热功能分为 1 挡、2 挡、3 挡。
  - 每次上电后主驾座椅记忆上次操作，副驾座椅加热的初始状态为熄灭。
  - 按下开关，座椅加热器工作在 1 挡、 2 挡、3 挡间选择。
  - 按下 OFF 挡，此时关闭加热功能。

通风系统调节

- 座椅通风：用户通过操作座椅通风开关，来控制通风风扇工作的挡位，座椅通风分为 1 挡、2 挡、3 挡。

- 每次上电后主驾座椅记忆上次操作，副驾座椅通风的初始状态为熄灭。
- 按下开关，座椅通风工作在 1 挡、2 挡、3 挡间选择。
- 按下 OFF 挡，此时关闭通风功能。

通风功能与加热功能不能同时开启

- 按下通风开关，通风风扇开始工作，此时若按下加热开关，通风风扇将停止工作，加热器开始工作。
- 按下加热开关，加热器开始工作，此时若按下通风开关，加热器将停止工作，通风风扇开始工作。

后排座椅折叠

拉起座椅靠背上的折叠解锁扣手，可折叠后排座椅靠背。

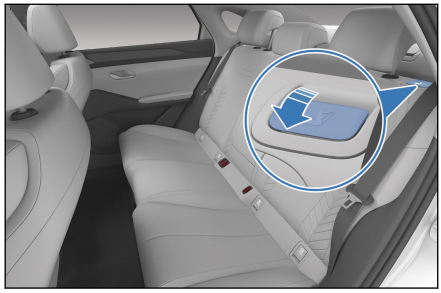

⚠ 注意

- 后排座椅折叠或恢复时，请用正常速度进行操作，避免快速放倒和拉起靠背，造成后排座椅及靠背上的安全带损坏或功能异常。
- 后排座椅折叠或恢复时，请保证左右安全带外漏，避免安全带被夹在后排座椅与侧翼中间损坏座椅及安全带。

头枕

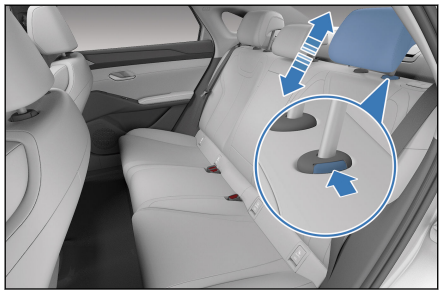

提升头枕

沿头枕杆方向，并向上拉起头枕到合适位置，听到锁止声后松开。

降低头枕

按下头枕高度调节按钮，降低头枕到合适位置后松开按钮，然后小幅度向上拉起头枕，听到锁止声后松开。

取下头枕

按下头枕高度调节按钮，拔下头枕，松开按钮。

安装头枕

将头枕杆插入衬套中，并保持凹槽朝前。按下头枕高度调节按钮，降低头枕到合适位置后松开按钮，然后小幅度向上拉起头枕，听到锁止声后松开。

温馨提示

- 为避免发生颈部损伤和其他头部伤害，调节头枕高度时，应使其高度中心与耳朵上部平齐。
- 头枕调节完毕后，向下按压头枕，确认头枕处于锁止位置。
- 请勿驾驶未装有头枕的车辆。
- 请勿在头枕杆上系任何东西。

转向盘开关组

转向盘开关组

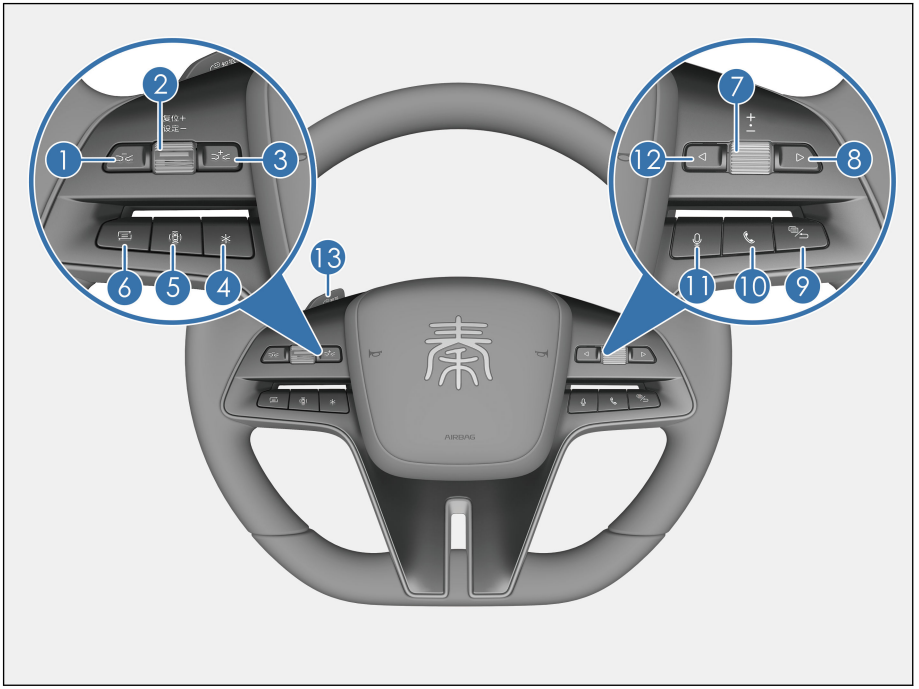

① 车距-按键
② 复位+/设定-
③ 车距+按键
④ 自定义按键
⑤ 全景影像按键
⑥ 行车信息按键
⑦ 滚轮
⑧ 向右按键
⑨ 仪表/返回按键
⑩ 电话按键
⑪ 语音识别按键
⑫ 向左按键
⑬ 智驾拨杆

左侧按键

复位/速度+

- 激活巡航系统并调用上一次系统设置参数。

设定/速度-

- 将当前车速设置为目标巡航车速。

车距-按键

- ACC 巡航跟车功能中调整与前车的时距，减小一挡，共四挡。

车距+按键

- 巡航跟车功能中调整与前车的时距，增加一挡，共四挡。

自定义按键

- 定制按键未经定义时，短按激活出厂默认功能：旋转多媒体显示屏。长按可进入定制界面。定制功能包括旋转多媒体显示屏、行车记录仪拍照*及锁定功能*，当定制按键已经定制成某功能时，短按激活该功能、长按进入定制界面，并可重新定制或取消定制。

全景影像按键

- 全景模式下，关闭全景；非全景模式下，打开全景。

行车信息按键

- 短按循环切换行车信息界面，长按将相关行车信息清零。

智能驾驶辅助拨片

- 单拨一次，激活自适应巡航功能。
- 连拨两次，激活车道领航功能。
- 任一功能激活状态下，单拨一次关闭此功能。

右侧按键

滚轮

- 非仪表菜单模式下多媒体音量调节：
  - 向上转动滚轮：单步增大音量，直至音量最大值停止。
  - 向下转动滚轮：单步降低音量，直至音量最小值停止。
  - 向下按动滚轮：媒体暂停/播放。
- 仪表菜单模式下：
  - 向上转动滚轮：向上选择二/三级菜单项。
  - 向下转动滚轮：向下选择二/三级菜单项。

- 向下按动滚轮：进入当前选项的下一级菜单或确定当前设置。

⚠ 注意

- 仪表菜单模式开启后，多媒体系统处于静音状态。如需调节多媒体音量，退出仪表菜单模式即可。

电话按键

- 拨打/接听。(按下此按键后音响系统将进入静音状态。)
- 当系统处在与蓝牙无关的界面下时，蓝牙未连接情况下，短按此按键，系统跳转到话机选择主界面；蓝牙已经连接的情况下，系统跳转到拨号主界面。
- 当在拨号界面输入电话号码或者通话记录、电话簿界面选择一条记录，短按可实现拨号功能。
- 在蓝牙已连接、拨号主界面下并且无号码输入的情况下，短按此按键，系统直接跳转到通话记录界面下的已拨电话界面，再次点击，系统自动呼叫已拨电话界面的第一条记录。

语音识别按键

- 按下此按键，多媒体屏幕切换到语音识别页面，可实现语音功能。
- 再次按下此按键，重新录入语音指令。

仪表/返回按键

- 仪表非菜单模式时，按下仪表/返回按键，弹出仪表菜单。
- 仪表菜单模式时，按下仪表/返回按键，返回上一级界面，无上一级界面则退出菜单。
- 蓝牙通话界面时，短按结束通话。

喇叭按键

- 按下喇叭按键区域，喇叭鸣笛，松手后，喇叭停止鸣笛。

⚠ 注意

- 请勿长时间按下喇叭按键区域，否则极易损坏喇叭。

温馨提示

- 请遵守交通法规，合理使用喇叭。

转向盘调节

转向盘手动调节*

- 调节转向盘的角度或轴向位置时，可握住转向盘，进行以下操作：
  - 向下按转向盘调节手柄，将转向盘调节至需要的位置，然后将手柄恢复至原位。

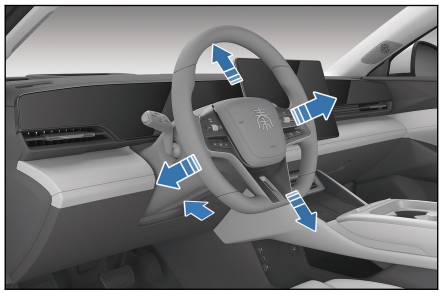

温馨提示

- 车辆在行驶中，禁止调节转向盘，否则可能错误操纵车辆，导致意外事故发生。
- 调节转向盘之后，需上下移动以确认转向盘被牢固锁定。

转向助力模式设置

- 转向助力手感因人而异，不同用户对转向助力手感评价及需求也不一样。
- 用户可通过中控屏→设置→驾驶→驾驶设置→转向助力设置界面进行设置，转向助力模式包括舒适、运动两种模式。

温馨提示

- 车辆在高速行驶时，若感觉转向盘较轻，建议您将转向助力模式设置为运动模式。

雨刮开关

前风窗玻璃刮水器与洗涤器

自动雨刮/间歇挡位

- 控制杆用来控制风窗玻璃刮水器和洗涤器，此杆共分五个挡位：
  - 0：前雨刮关闭
  - ：自动/间歇雨刮 1 挡
  - ：自动/间歇雨刮 2 挡
  - ：低速刮水模式
  - ：高速刮水模式
- 如需选择挡位，上滚或下滚滚轮即可。
- 在低速与高速挡位时，雨刮连续刮水。

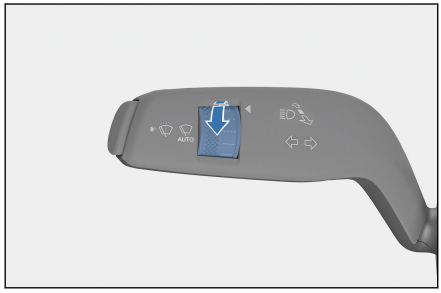

- 如需让雨刮在点刮模式下运作，请按压操作杆端部按键至第一挡位置，雨刮将低速挂水，直至将按键松开为止。

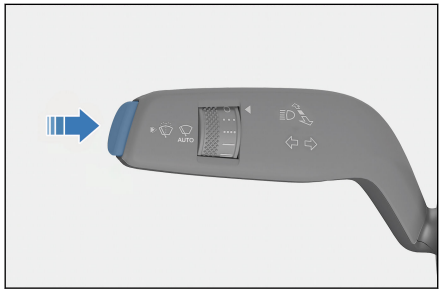

- 在中控屏→设置→车辆设置→舒适用车打开自动雨刮开关时，雨刮刮刷一次，然后进入自动雨刮挡位，雨刮根据雨量自动工作。
- 在自动雨刮挡位时，滚动雨刮滚轮可调节自动雨刮挡位。

⚠ 警告

- 电源挡位处于“ON/OK”挡时，将雨刮开至自动挡位，此时若用手触碰或用布擦拭传感器上部的玻璃，均有可能引起雨刮运转，造成意外事故。
- 在洗车、较干燥季节或无雨天气时要关闭自动雨刮，否则有可能会造成雨刮无意间运转。

⚠ 注意

- 因积雪等原因，雨刮中途停止运转时，请关闭雨刮，将车辆停放在安全地点，然后清除积雪等杂物，以便雨刮能够正常工作。
- 下雪天由于雪花的形状不同，有时即使雪花碰触到雨量传感器，传感器也不能正常感知，致使雨刮不能正常工作。雪花融化后，有可能造成雨刮自动刮刷。

前风窗玻璃洗涤器

- 清洗前风窗玻璃时，可按压操作杆端部按键至第二挡位置，洗涤器持续喷水，之后雨刮开始工作。
- 松开控制杆或者持续操作的时间超过 10s 时，洗涤器将停止喷水，雨刮刮刷 1~2 个循环后停止工作。

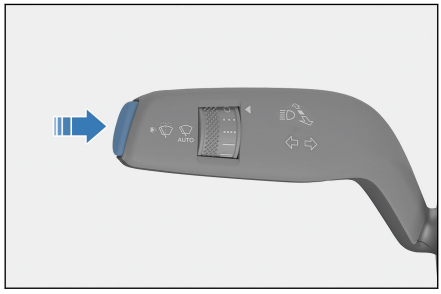

⚠ 注意

- 请勿使洗涤器连续工作 10s 以上或者在洗涤液罐空置时操作，否则可能导致电机过热损坏。
- 请勿加注污水，污水中杂物可能会导致电机损坏。

ⓘ 温馨提示

- 定期检查刮片，清除粘在刮片上的污物。
- 如刚下雨时就开启雨刮，雨水混合着泥沙、灰尘，不但刮不干净风窗玻璃，反而在瞬间造成视野一片模糊，影响行车安全。

温馨提示(续)

- 请使用玻璃清洗剂。水或其他类型洗涤剂可能会导致洗涤电机损坏。

雨刮

至少每六个月检查一次雨刮器刮片状况，查看橡胶有无裂缝或者局部硬化。如发现这些现象，则应更换刮片，否则，使用时会留下条纹或刮不净的地方。

注意

- 请勿在雨刮器臂被拉起时打开前舱盖，否则会损坏前舱盖和雨刮器臂。

更换雨刮片

整车电源在“OK”挡，用户可通过多媒体中控屏→设置→车辆→维护→前雨刮检修设置界面进行设置，开启前雨刮检修功能，开启后雨刮会运行至高位后停止，以便于检修和更换雨刮；检修完毕后关闭雨刮检修功能，雨刮会回到复位位置。

1. 首先拉起驾驶员侧的刮水器臂，然后再拉起乘员侧的刮水器臂。
2. 按下刮片锁止按钮。
3. 握住刮片卡扣处，沿图示方向将刮片取出。
4. 新刮片装配时，按照取出刮片相反的步骤进行操作。

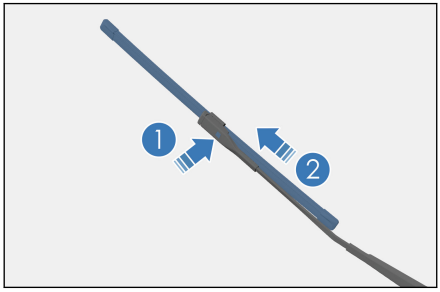

注意

- 提起刮臂时，禁止打开前舱盖，否则会损坏前舱盖和刮水器臂。

⚠ 注意(续)

- 洗完车放下雨刮刮片时，禁止直接推雨刮刮臂让刮片直接撞击到风窗玻璃上。
- 禁止折弯雨刮刮片，雨刮运行时禁止阻挡雨刮刮片。

内后视镜

自动防眩目内后视镜*

自动防眩目内后视镜搭载了电子防眩功能，可以根据车辆周边环境对内后视镜镜片颜色进行自动调节，以减弱后方强眩光对驾驶员视野的干扰。

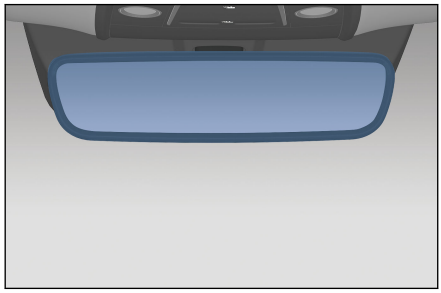

手动防眩目内后视镜*

手动防眩目内后视镜有普通和防眩两种工作模式：

- 普通模式——将控制杆置于位置①，在此位置时，后视镜镜像最清晰。

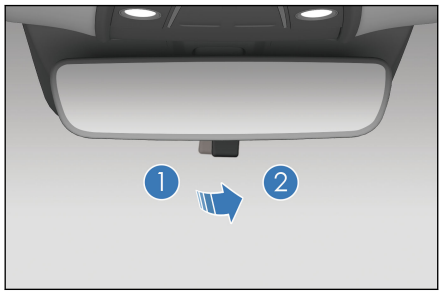

- 防眩模式——将控制杆置于位置②，在此位置时，能有效降低夜晚后方来车大灯光干扰。需注意在降低眩光的同时，可能会令后方视野清晰度下降。

手动调节内后视镜

上下、左右转动内后视镜，将内后视镜调至合适位置。

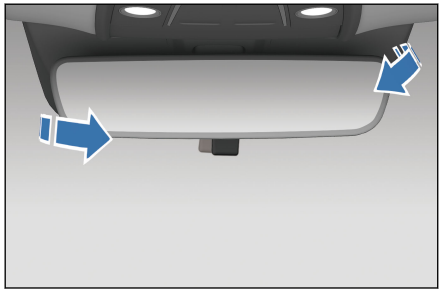

⚠ 警告

- 请在车辆行驶前调节好内后视镜。应避免行驶过程中调节内后视镜，以免分散驾驶员注意力，导致意外事故发生。
- 请勿在内后视镜上悬挂重物，或用力摇晃、拖拽。
- 手动调节内后视镜时，卡滞后切勿暴力调节，以免造成内后视镜脱落。

外后视镜

驾驶员可以通过外后视镜开关，将外后视镜调节至刚好可以在后视镜中看到车辆的侧边。



- 选择开关——用于选择需要调节的外后视镜。
  - ：左侧后视镜按键
  - ：右侧后视镜按键
- 外后视镜调节按键——用于调节外后视镜镜片。根据所需要的方向按开关。

温馨提示

- 外后视镜具有倒车翻转功能，执行车辆倒车时，电动外后视镜镜片会自动下翻到舒适的倒车角度*。

警告

- 请在车辆行驶前调节好外后视镜。应避免行驶过程中调节外后视镜，以免分散驾驶员注意力，导致意外事故发生。

外后视镜折叠

电动外后视镜折叠开关

- 按下按键，电动外后视镜折叠，再次按下此按键，电动外后视镜展开。
- 进入防盗时两个后视镜自动折叠，解除防盗时两个后视镜自动展开。

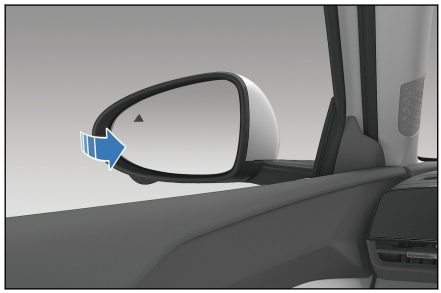

灯光开关

- 自动灯、位置灯、近光灯、后雾灯和日间位置灯开关集成在多媒体系统上。
- 用户可通过中控屏底部导航栏的灯光按钮快捷控制自动灯、位置灯、近光灯、后雾灯和日间位置灯的开启与关闭。
- 用户可通过点击中控屏→设置→灯光→车外灯光选择开启或关闭自动灯、位置灯、近光灯、后雾灯和日间位置灯，及关闭所有灯光。

左右转向灯

通过上下拨动灯光手柄操纵左右转向灯开启与关闭，向上拨动开启右转向灯，向下拨动开启左转向灯。

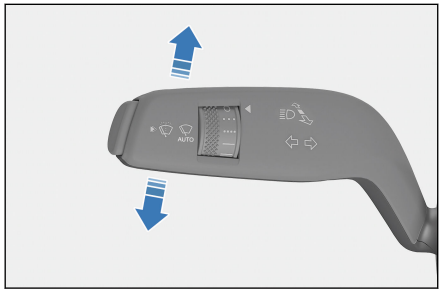

超车灯与远光灯

通过前后拨动灯光手柄操纵超车灯与远光灯开启与关闭，向前拨动开启远光灯，向后拨动开启超车灯。

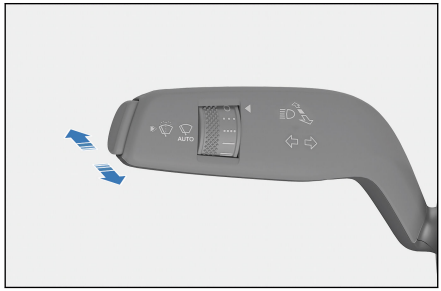

温馨提示

- 四合一传感器位于风窗玻璃上端，请勿将传感器遮挡，或者溅上任何液体。

自动熄灯功能

- 自动熄灯功能开启条件：在灯光调节为“位置灯”或“近光灯”开启时，电源由“启动”状态切换至“停止”状态时，该功能启动。

- 启动自动熄灯功能后，如果左前门处于关闭状态，10s 后，自动熄灯功能会自动将已打开的前大灯、位置灯、后雾灯、远光灯熄灭。
- 启动自动熄灯功能后，如果左前门处于打开状态，10min 后，自动熄灯功能会自动将已打开的前大灯、位置灯、后雾灯、远光灯熄灭。
- 自动熄灯后，若灯光挡状态改变，则按新状态点亮各灯，若此时仍满足自动熄灯开启条件，则再次进入自动熄灯功能。
- 自动熄灯功能结束：整车电源启动后，自动熄灯功能结束，灯光正常操作。
- 自动熄灯功能使灯熄灭，且进入防盗状态后，再解除防盗，解除防盗后，若未打开离家照明功能，则灯光不会点亮，若打开大灯延时关闭功能，灯光会先按照大灯延时关闭设置时间计时点亮，此时若打开车门且整车电源处于“停止”状态，自动熄灯功能会在 10min 后将灯熄灭，开门触发灯光点亮后再关门，自动熄灯功能会在 10s 后将灯熄灭。

照明延时功能

- 用户可通过点击中控屏→设置→灯光→车外灯光→进入“大灯延时关闭”界面设置，默认时间为 10s，用户退电至“OFF”挡闭锁四门试图离开车辆时，相应的灯光会继续点亮 10s(或您所设置的时间)。

近光灯照射距离

- 用户可通过点击中控屏→设置→灯光→车外灯光进入“近光灯照射距离”界面设置。

左前门开关组

- 每扇车门上的开关都可以操作车窗。
- 电源挡位必须在“ON”挡及“OFF”挡退电延迟时间内。

电动车窗开关

- 整车电源挡位处于“OK”挡时，使用各侧车窗控制开关，可控制该车门玻璃的升降。当整车退电到“OFF”挡后，电动车窗升/降均不能工作。

驾驶员侧车窗控制开关

车窗控制开关有 2 个挡位，如图①和②。

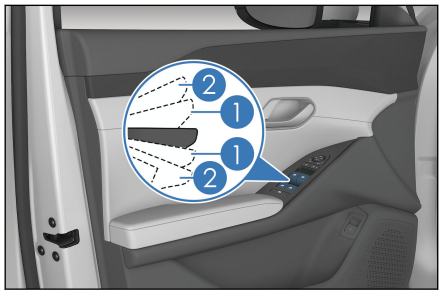

手动操作

- 按下车窗控制开关至①挡位置并保持(不具有防夹功能的车型直接按下车窗控制开关并保持)，车窗下降， 松开后车窗停止工作；拉起车窗控制开关至①挡位置并保持(不具有防夹功能的车型直接拉起车窗控制开关并保持)，车窗上升，松开后车窗停止工作。

自动升降

- 按下车窗开关按键至②挡位置后松开，车窗自动下降；拉起车窗控制开关按键至②挡位置后松开，车窗自动上升。

防夹功能*

- 若玻璃在上升过程中，有人或物体被夹住，则玻璃会停止上升并自动向下降落一定距离。

温馨提示

- 请勿故意夹住身体的某部位来测试防夹功能。
- 如果车窗即将完全关闭时有物体被夹住， 则防夹功能可能不起作用。
- 装有防夹功能的车窗也可以通过“智能语音助手”控制车窗开启和关闭*。

车窗自动上升功能或防夹功能失效

- 如果车窗自动上升或防夹功能失灵，可以采取以下方法恢复此功能。
  - 拨起窗控开关手动上升挡并保持，使玻璃上升至最顶端，使其在最顶端位置堵转 400ms，此时窗控开关上的指示灯由闪烁变为点亮，表明初始化已完成。防夹模块具备除下软停止功能以外的所有功能。当车窗玻璃完成向下运行堵转(400ms)后具有下软停止功能。

延时功能

- 退电后，如果不开前门，则四门窗控开关有 10min 升降功能延时，可以继续操作车窗升降。在此期间，如果打开前门，延时功能取消，则四门窗控不能再操作车窗升降。

⚠ 警告

- 关闭电动车窗时，请勿将手放在车窗玻璃上方，避免夹住乘员手部，造成极为严重的伤害。

中控门锁开关

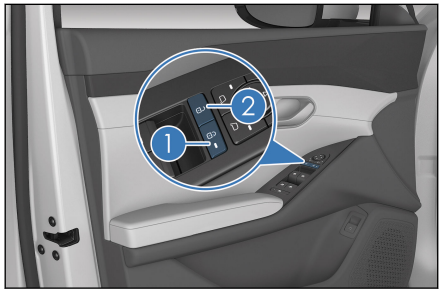

驾驶员侧车门配有电动门锁开关。这两个开关可以将所有的车门闭锁或解锁。

① 闭锁

按“中控锁闭锁”按键，四门门锁同时闭锁，闭锁红色指示灯点亮。

② 解锁

按“中控锁解锁”按键，四门门锁同时解锁，闭锁红色指示灯熄灭。

外后视镜调节按键



外后视镜选择按键

- ：左侧外后视镜按键
- ：右侧外后视镜按键

外后视镜调节按键

按此按键，可调节外后视镜镜片至合适位置。

电动外后视镜折叠开关

按下此按键，左右外后视镜同时折叠，再次按下此按键，外后视镜再次展开。

用户可通过中控屏→设置→车辆→后视镜→开启或关闭外后视镜自动折叠功能。

温馨提示

- 如果后视镜被冰冻住，请勿操作控制器或刮后视镜的表面，须用喷雾式除冰器除去后视镜表面的冰。

乘员侧车窗控制开关

整车电源挡位处于“OK”挡时，右前及后门车窗控制开关可分别控制右前及后门的玻璃升降。



模式开关组

①驾驶模式调节拨杆

- 驾驶模式包括舒适模式、经济模式、运动模式和雪地模式。拨动驾驶模式调节拨杆，仪表会弹出选择设置框，驾驶员可以根据需要选择不同的驾驶模式 。

②回馈模式按键

- 按下按键，触发较大回馈。
- 再次按下按键，触发标准回馈 。

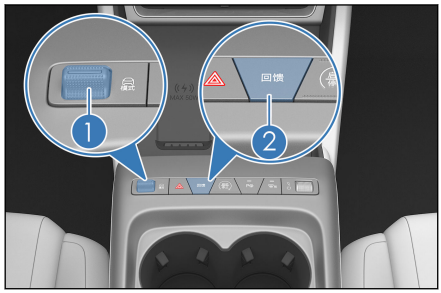

⚠ 注意

- 如果在松软雪地条件下因动态稳定控制启用而导致动力性能下降，则关闭 ESC 系统可能会有用。当克服困难后，必须重新启动 ESC。

里程切换开关

- 通过中控屏→设置→显示 →仪表可进行里程信息常显（包括：总里程、小计里程一、小计里程二）切换。

紧急告警灯开关

按下开关，所有的转向信号灯开始闪烁，仪表转向指示灯同步闪烁；再次按下开关停止闪烁。

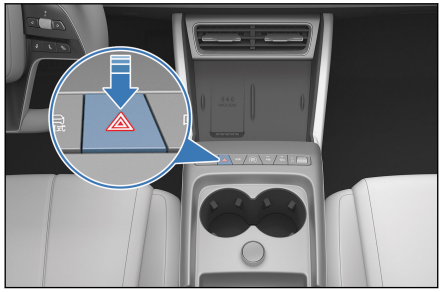

天窗开关

操纵天窗时，整车电源挡位处于"ON"挡或"OFF"挡退电延时时间范围内。

全景天窗

开启天窗

- 触摸天窗开启按键①并保持，天窗手动开启，中途如果松开按键，天窗将停在当前位置。
- 触摸天窗开启按键①后立即松开，天窗上倾通风，再触摸一下，天窗自动打开到 2/3 位置，再次触摸一下，天窗完全打开，中途触摸按键①或按键②，天窗将停在当前位置。

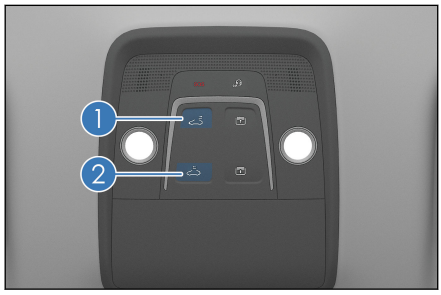

关闭天窗

- 触摸天窗关闭按键②并保持，天窗手动关闭，中途松开按键，天窗将停在当前位置。
- 如果已初始化，当触摸天窗关闭按键②后立即松开，天窗自动关闭，中途触摸按键①或按键②，天窗将停在当前位置。

开启遮阳帘

- 触摸遮阳帘开启按键①并保持，遮阳帘手动开启，中途如果松开按键，遮阳帘将停在当前位置。
- 触摸遮阳帘开启按键①后立即松开，遮阳帘自动开启，中途触摸按键①或按键②，遮阳帘将停在当前位置。

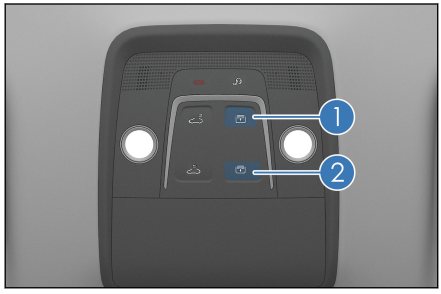

关闭遮阳帘

- 触摸遮阳帘关闭按键②并保持，遮阳帘手动关闭，中途松开按键，遮阳帘将停在当前位置。
- 如果已初始化，当触摸遮阳帘关闭按键②后立即松开，遮阳帘自动关闭，中途触摸按键①或按键②，遮阳帘将停在当前位置。

温馨提示

- 天窗未关闭（停留在某一位置），遮阳帘关闭位置不会超过天窗关闭位置（避免天窗未关闭时，遮阳帘遮挡）。

遮阳帘联动打开功能

在天窗打开动作的同时遮阳帘会随天窗联动打开。

防夹功能

在天窗或遮阳帘关闭过程中，有人或物体被夹住，则天窗或遮阳帘会自动打开一段距离。

⚠ 警告

- 开闭天窗时，请勿夹住某乘员的手或者头部，否则可能会造成极为严重的伤害。
- 车辆行驶中，请勿将头、手或身体的任何部位伸出天窗外，否则可能造成严重的伤害甚至危及生命。
- 驾驶员应确保车内乘员的乘车安全，避免车内儿童等乘客出现错误操作车内车窗、天窗等控制开关的情况。

⚠ 注意

- 如果试图在 0℃以下的环境中，或者被冰雪覆盖时打开天窗，则可能会损坏天窗或电机。

初始化方法

- 天窗系统运行故障时，为保证防夹功能正常运行，天窗、遮阳帘可能会出现无法一键开启或者关闭的情况，进行初始化设置即可恢复。操作方式如下：

1. 触摸天窗关闭按键，直至其运行至全关位置，在听到"噔"的声音后松手，天窗初始化完成。
2. 触摸遮阳帘关闭按键，直至其运行至全关位置，在听到“噔”的声音后松手，遮阳帘初始化完成。

防夹抑制功能

- 天窗、遮阳帘有可能因为冰冻、积雪、异物原因产生较大的阻力而导致防夹回弹从而难以关闭天窗、遮阳帘、，此时天窗、遮阳帘连续两次关闭回弹停止后，立刻长按天窗、遮阳帘关闭按键，直至其运行至全关位置，在听到"噔"的声音后松手，天窗、遮阳帘初始化完成。

⚠ 注意

- 初始化过程中需要长按天窗开关关闭按键不放开，直到初始化完毕之后才能松开开关。
- 天窗和遮阳帘将同时进行初始化。

E-Call/云-Call 开关*

①紧急救援(E-Call)

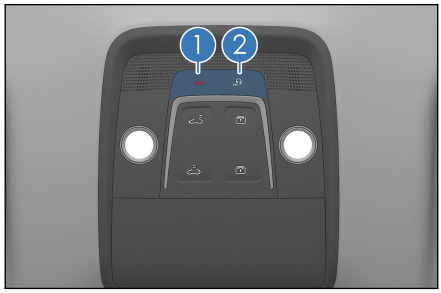

E-Call 指紧急救援，当用户车辆出现严重碰撞，或遭遇紧急情况，用户可按下该键以最高优先级接通呼叫中心，人工客服将同时获取客户和车辆的重要数据并协助驾驶员脱离危险，如有需要立即派出救护车赶往现场以保证用户的安全。

- 当用户触摸 E-Call 按钮小于 2s 时，多媒体会弹出提示框，显示“请长按 SOS 呼叫紧急救援”字样。
- 当用户触摸 E-Call 按钮大于等于 2s 时，多媒体则会直接拨打紧急救援中心电话，如需挂断，请点击多媒体上挂断按钮即可。

ⓘ 温馨提示

- 为保证用户安全，只要用户按下 E-Call 按钮超过 2s，即使挂断，比亚迪紧急救援中心也会有专员回拨用户电话。
- 当出现严重安全事故时，车机系统会自动拨打紧急救援中心电话。为防紧急情况发生，E-Call 自动拨打为默认接听。

②道路救援(云-Call)

云-Call 指道路救援，当用户车辆发生故障，按下该键向比亚迪智慧服务中心发送“道路救援”信号，在服务中心的帮助下获得道路救援、信息提供、人文关怀等一系列帮助。

- 当用户触摸云-Call 按钮小于 2s 时，多媒体会弹出提示框，显示“请长按呼叫比亚迪智慧服务”字样。用户需要使用该功能，必须按下此按钮 2s 以上。
- 当用户触摸云-Call 按钮大于等于 2s 时，多媒体则会直接拨打智慧服务中心电话，以保证用户的出行。如需挂断，请点击多媒体上挂断按钮即可。
- 当用户不知道具体地点或者不方便操作时，可要求云-Call 协助进行远程导航。云-Call 会将目的地进行定位，并下发到车机。车机会自动启动地图，并导航到目的地。

室内灯开关

前/后/侧室内灯

前室内灯开关

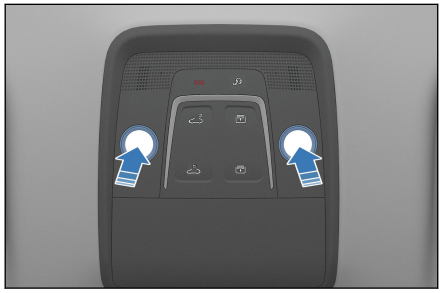

后室内灯开关

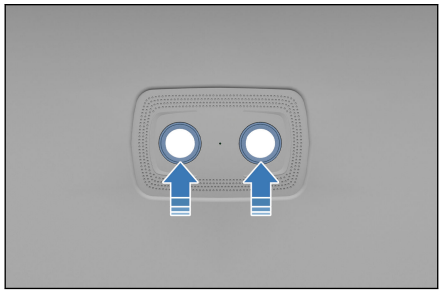

后侧室内灯开关

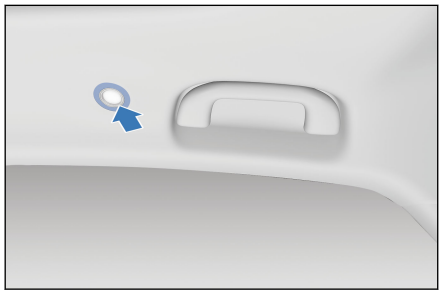

整车非“OFF”挡，“DOOR”挡开关打开时，开门状态下触摸/按压开关，室内灯会高低亮切换，不会熄灭；整车“OFF”挡，“DOOR”挡开关打开，开门状态一段时间后熄灭。期间有其他操作会重新计时。(用户可通过多媒体顶部状态栏下滑打开“便捷”界面开启或关闭“DOOR”挡开关)

氛围灯*

- 用户可通过中控屏→设置→灯光→车内灯光→氛围灯进入设置界面，可以对氛围灯亮度、颜色和区域进行控制。

使用和驾驶 4

4-1 充/放电说明.....105
充电说明.....105
充电方法.....109
放电装置.....120
充电口电锁控制功能.....123
应急解锁.....123
续航里程显示..... 124

4-2 电池.....125
动力电池.....125
蓄电池..... 128

4-3 使用要领.....131
磨合期..... 131
挂车拖曳.....131
安全驾驶注意事项..... 131
用车建议.....132
节能省电.....133
运载行李.....134
车辆涉水.....136
预防火灾.....137

4-4 启动和驾驶.....139
启动车辆.....139
云辇*..... 140
高速爆胎稳定控制*.....141
遥控启动功能..... 142
智能上下电..... 142
驾驶车辆.....143
换挡操纵机构..... 145

4 使用和驾驶

电子驻车(EPB)..... 146
自动驻车.....150
驾驶要领.....151

4-5 驾驶辅助功能.....155

驾驶辅助系统简介..... 155
自适应巡航(ACC)..... 166
车道巡航辅助(ICC).....176
拨杆变道(ILCA)..... 180
领航辅助(NOA)..... 182
限速控制(ISLC)..... 203
驻车辅助系统(PDC&SDW)..... 205
全景影像系统..... 208
泊车辅助(APA)..... 210
遥控泊车辅助(RPA).....220
下车泊入(NAVP).....227
前向碰撞提醒(FCW).....231
自动紧急制动系统(AEB).235
前方横向碰撞提醒(FTCA)..... 239
前方横向碰撞制动(FTCB)..... 242
交通标志识别(TSR).....244
弯道超速提醒(CSW).....246
车道偏离辅助(LDA)..... 248
邻车靠近避让(ELKA).....251
盲区监测(BSD).....254
开门安全提醒(DOW)..... 256
后向碰撞提醒(RCW)..... 258
后方横向碰撞提醒(RCTA)..... 261
后方横向碰撞制动(RCTB).....263
驾驶辅助节能功能..... 265
自适应前照灯(AFL)..... 266
低速提示音(AVAS).....268
胎压监测(TPMS)..... 269
儿童遗留检测系统(CPD) 270
驾驶安全系统..... 273

4-6 其它主要功能说明.... 278

行车记录仪.....278
车载 ETC.....280

充电说明

充电安全警告

- 禁止未成年人进行充电作业或触摸使用充电设备，充电枪为高压用电器件，在充电时请勿让未成年人靠近。
- 请选择在相对较安全的环境下充电，如避免有危化液体、火源、热源、雷电、易燃易爆等环境。
- 严禁湿手操作，触摸充电口或充电座的裸露金属，否则可能引起触电、电击，造成人身伤害。
- 由于充电可能影响医疗电子设备，甚至造成严重的人身伤害或者死亡，如果您使用任何医疗电子设备（如可移植心脏起搏器或者可移植心脏血管去纤颤器），在启动充电操作之前与医疗电子设备的制造商确认充电是否影响设备的正常工作。

充电设备警告事项

- 使用满足国家相关标准的电动汽车专用充电设备：
  - 请勿私自对充电设备及相关端口进行改装、拆卸或擅自维修，若有故障请联系比亚迪汽车授权服务店进行处理，避免导致充电故障，引起火灾。
  - 严禁使用不合格产品。
- 严禁在家用供电插排线变软、充电枪电缆磨损、绝缘层破裂或者其他任何损坏的情况下，使用该充电设备。
- 严禁充电枪、供电插头或供电插排断开、破裂或者表面露出有任何损坏的情况下，使用该设备。
- 充电设备接地说明：
  - 设备必须接地良好，如果充电设备出现故障或者损坏时，接地线可提供最小阻抗电路放电，从而减少触电的危险。
  - 设备装有设备接地点与供电插头接地点相连的接地线，供电插头必须与符合安装正确且接地良好的供电插座互配。
- 充电时，禁止将设备放置于后备箱、车头下以及轮胎附近。

充电前警告事项

- 请确保车辆、供电设备和充电设备的充电端口内没有水等异物，并确保金属端子没有因生锈或腐蚀而造成的破坏、影响等情况，若出现上述情况，请勿充电。

充电中警告事项

- 为了避免造成严重的人身伤害，车辆正在充电时，注意以下预防事项：
  - 禁止接触充电端口、充电连接器或者插头的金属连接处。
  - 当有雷雨天气时，禁止给车辆充电或触摸车辆，闪电击中可能导致充电设备损坏、引起人身伤害。
  - 充电时，如果发现车辆或充电设备异常，如产生异味、冒烟等现象，请立即停止充电， 并建议与比亚迪汽车授权服务店联系。
  - 充电时，禁止对车辆进行维修。

充电结束后警告事项

- 车辆行驶前，请确保拔出充放电设备，并关闭充电口盖。

充电注意事项

- 任何电源挡位下都可以进行交流充电、直流充电*，为保证安全，充电前，建议退电至"OFF"挡，充电时车辆无法进入"OK"挡。
- 当外部电网短时间断电并再次供电时，充电设备会自动重新启动充电，不用重新连接充电设备。
- 在未充满电的情况下，需要提前结束充电，请通过充电设备设置提前结束充电，尽量不要带载断电。
- 如果车辆长时间不使用，建议至少 3 个月充电一次。
- 若动力电池系统长时间不进行满充，组合仪表可能会提示"请将车辆充至满电，以便动力电池自动均衡"。为延长电池使用寿命，请尽快对车辆进行满充处理。

充电设备注意事项

- 为了避免对充电设备及车辆造成损坏，注意以下避免事项：
  - 启动车辆前，请确保充电设备已拔开，避免充电枪未插到位状态下，车辆可能会上“OK”挡，并能够挂挡行驶，会导致充电设备及车辆损坏。
  - 请勿在充电口保护盖打开的状态下关闭充电口盖。

- 为防止充电口盖失灵，切勿反复开闭充电口盖，建议两次开闭充电口盖的时间间隔>1s。
- 充电口盖、充电枪因天气等原因导致被冻住时，请解冻后再操作，切勿强行开启充电口盖或强行拔枪。
- 充电时，为避免损坏车辆，请勿晃动充电枪，可能会损坏车辆充电口。
- 请勿在电锁锁止状态强行插入充电枪。

- 应小心使用充放电设备：
  - 充电连接线长度有限，不可强行拉扯充电连接线，请勿用力拉或者扭转充电电缆。
  - 请勿撞击充放电设备，移动时需轻拿轻放，以防止跌落、外力冲撞等机械损伤。
  - 请勿在温度高于 50℃的环境下存放或者使用充电设备。
  - 请勿把充电设备放在靠近加热器或其它热源的地方。
- 不建议使用外加的电线或者适配器/转接器。 如果一定要外加转接，请选择合适的线径(≥1.5mm² 的电线)，且适配器/转接器参数需满足 CCC 要求。

充电前注意事项

- 当充电口盖未解锁时，请勿强行开启充电口盖。
- 先确保充电枪和充电口无异物，且充电枪端子的防触帽没有松动或变形。
- 当充电口盖解锁后，开启充电口盖，手握充电枪，将充电枪对准充电口并推入，确保充电枪插入到位。

充电中注意事项

- 充电时建议人员不要停留在车辆内。
- 充电时空调可正常使用，但会降低充电功率。
- 建议将车辆停放在通风处，请勿遮挡进气格栅。
- 当电池加热工作后，仪表显示充电功率可能有短时波动，属于正常现象。
- 电池冷却可能会启动，压缩机、风扇等零部件按需工作，前舱会有一定的声音，属于正常现象。

- 充电完成前，为提高电池使用寿命，会开启电池均衡，可能会存在充电时间较长的现象。
- 充电时，充电连接线不能盘放，会影响散热。
- 低温充电时，电池热管理可改善电池低温充电能力，但充电时间会延长，加热耗电量会增加，属于正常现象。
  - 气温较低区域，建议用户在有供暖的室内进行充电。
  - 气温较高区域，建议用户在阴凉通风处充电。
- 组合仪表上会提示预计剩余充满电时间。不同温度、电量、充电设施等情况下，剩余充满电时间可能有一定偏差，属于正常现象。

温馨提示

- 若在充电过程中，用户用钥匙、门扶手或门把手解锁操作后，发现仪表充电功率为 0kW，为正常现象，30s 后会恢复正常充电。

充电结束注意事项：

- 在未充满电的情况下，需要提前结束充电，请通过充电设备设置提前结束充电，尽量不要带载断电。
- 先停止充电，并确保充电口已经解锁。
- 手握充电枪，并按住充电枪上的按钮*，拔出充电枪。
- 充电结束后，请先解锁后，再拔出充电插头。
- 请勿在充电口锁止状态下强行拔出充电枪，否则会损坏充电口。
- 拔下充电枪后，请确保充电口保护盖及充电口盖处于闭合状态，避免水或异物进入充电端口，影响正常使用。

为提升用车体验建议如下：

- 当组合仪表动力电池剩余电量(SOC)指示条颜色到达红色区域时，表明动力电池电量即将耗尽，请及时充电，否则会影响动力电池的使用寿命。
- 建议用车结束后立即充电，充电性能更佳。

一般充电故障诊断

故障状态	可能原因	解决方法
不能充电：物理连接完成，但未启动充电	充电设备故障	确认充电设备电源指示灯正常，或无其他异常提示，否则更换充电设备进行充电或联系充电设备供应商。
	车辆显示故障	确定组合仪表上有充电系统故障提示语，则停止充电，建议与比亚迪汽车授权服务店联系。
	低压蓄电池过度放电	请更换蓄电池。
	动力电池温度过低或过高时	在充电前允许动力电池加热或冷却，将车辆置于适宜温度的环境内，待温度正常后再充电。
	动力电池已充满	动力电池已充满时，充电会自动停止。
中途停止充电	充电电缆没有连接完全	确认充电连接装置电缆无虚接。
	电网断电	交流充电过程中，当外部电网短时间断电并再次供电时，比亚迪充电设备会自动启动充电，不用重新连接充电设备。
	动力电池温度过高或过低	温度过高组合仪表显示动力系统故障，过低显示动力电池温度过低，充电会自动停止，待电池温度恢复正常后再充电。
	车辆或充电桩发生故障	确认充电桩或车辆有故障提示，建议与比亚迪汽车授权服务店联系。

温馨提示

- 无法充电时请先确认充电枪与车辆充电口是否正确连接，并尝试重新连接。多次连接依然无法充电可尝试更换充电设备，充电仍有异常则建议联系比亚迪汽车授权服务店。

充电方法

- 充电前检查：
  - 确保充电装置没有壳体破裂、电缆磨损、插头生锈或有异物等异常情况。
  - 充电连接装置连接松动时，请勿充电。

- 确保充电口内没有水或异物，金属端子没有生锈或者腐蚀。

■ 若出现以上情况，禁止充电，否则可能导致短路或电击，引起人身伤害。

家用便携式交流充电

1. 设备说明

■ 该装置由符合国家标准的供电插头、充电枪、充电枪保护盖、充电线缆组成，简称随车充。供电插头连接家用标准供电插座，充电枪连接车辆充电口。

■ 供电插座应选用符合国家标准的家用插座，避免因大功率充电导致线路损坏和保护跳闸，影响其他设备的正常使用。

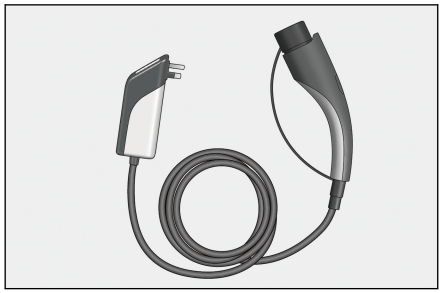

■ 推荐使用 220V 50Hz 10A 的专用交流线路和电源插座。

■ 设备规格：220V AC 50Hz 8A

■ 充电时间：请参考组合仪表上的充电时间提醒。

⚠ 警告

■ 具体充电安全警告见充电设备说明中充电安全警告。

■ 最高使用环境温度： 50℃，不使用时请将该产品存放于阴凉干燥处。

■ 充电时，禁止将设备放置于后备箱、车头下以及轮胎附近。

■ 使用时避免车辆碾压、掉落及人为踩踏。

■ 严禁对充电设备及相关端口进行改装、拆卸或维修。

■ 不建议使用外加的电线或者适配器/转接器。如果一定要外加转接，请选择合适的线径(≥1.5mm² 的电线)，且适配器/转接器参数需满足要求。

■ 严禁在家用供电插排线变软以及充电枪电缆磨损、绝缘层破裂或者其他任何损坏的情况下，使用该充电设备。

⚠ 警告(续)

- 严禁充电枪、供电插头或供电插排断开、破裂或者表面露出有任何损坏状况的情况下，使用该设备。
- 为了防止电动充电口盖失灵，切勿连续重复开闭充电口盖。建议两次开闭充电口盖的时间间隔≥1s。

⚠ 注意

- 充电时，充电连接线不能盘放，会影响散热。
- 具体充电注意事项见充电说明。

ⓘ 温馨提示

- 建议联系比亚迪汽车授权服务店或当地电工，按充电设备要求选择合适的电源。
- 充电设备接地说明：设备必须接地良好，如果充电设备出现故障或者损坏时，接地线可提供最小阻抗电路放电，从而减少触电的危险。设备装有设备接地点与供电插头接地点相连的接地线，供电插头必须与符合安装正确且接地良好的供电插座互配。

2. 充电操作指南

- 车辆门锁处于解锁状态，电源挡位建议退至"OFF"挡电，按下充电口盖，充电口盖自动弹开。



- 打开充电枪和车辆插座的保护盖，确保充电枪头和充电插座的端部没有障碍物。

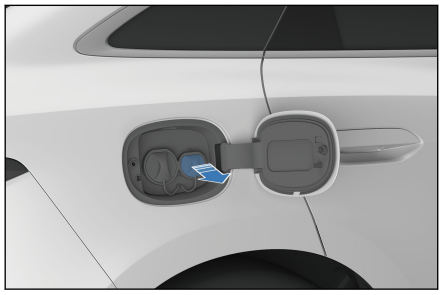

温馨提示

- 当充电口盖未解锁时，请勿强行开启充电口盖。
- 如果充电口盖因天气等原因导致冻住，建议使用热水将冰融化，再开启充电口盖，请勿强行打开。

- 连接供电口端：
  - 将随车充的供电插头插入家用插座中，随车充电源指示灯常亮(红色灯)，若车辆检测到充电连接完成，则绿色灯长亮。
- 连接车辆接口：
  - 按下充电枪上的锁止按钮(黑色按钮)，将充电枪插入车辆插座中， 然后松开锁止按钮。
- 插好充电枪，组合仪表充电连接指示灯点亮。随车充充电指示灯会闪烁(绿色灯）。

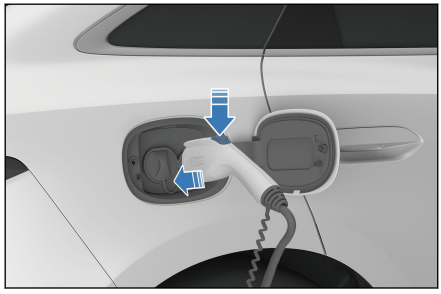

温馨提示

- 请勿在电锁锁止状态强行插入充电枪。

- 充电过程中，仪表显示相关充电参数，同时显示充电画面。
  - 此时可以通过多媒体设置预约充电，设置流程详见多媒体预约充电功能智慧充电(仅限交流充电）设置。

温馨提示

- 充电时，组合仪表上会提示预计剩余充满电时间。不同温度、电量、充电设施等情况下，剩余充满电时间可能有一定偏差，属于正常现象。
- 电量较低时，不能使用预约充电功能。

3. 停止充电操作指南

- 结束充电：
  - 车辆电量充满会自动结束充电。
  - 如需提前结束充电直接进入下一步。

温馨提示

- 整车解锁，按钥匙解锁按钮(OFF 挡充电时) 或按下门把手上微动开关(钥匙在附近时)。
- 若车辆检测到充电连接完成，则绿色灯长亮。拔出充电枪前，请操作整车解锁以解除充电口的电锁，并在 30s 内拔出充电枪头，否则充电口的电锁会重新锁止。
- 电锁工作模式可通过多媒体设置，设置步骤详见充电口电锁防盗功能功能设置。
- 若解锁操作后无法拔下充电枪，可多次尝试解锁，仍无法拔枪时，可尝试应急解锁，操作步骤参照充电口电锁控制中应急解锁。

- 断开供电插头。
- 关闭充电口保护盖和车辆充电口盖。
- 妥善放置充电设备。

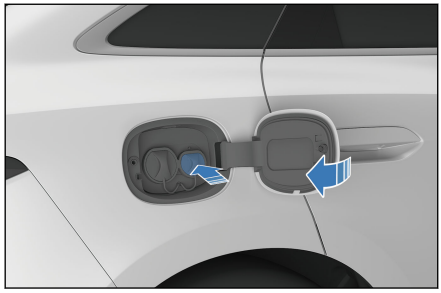

温馨提示

- 充电口保护盖完全开启状态，请勿关闭充电口盖。

交流充电桩充电

1. 设备说明

- 单相交流充电盒 *
  - 使用充电盒为车辆充电，充电设备的使用请参考其使用手册或按其指导步骤操作。
  - 单相交流充电盒：该装置由充电盒、充电枪和连接线缆组成，断路器、急停开关等信息参见充电盒说明书。

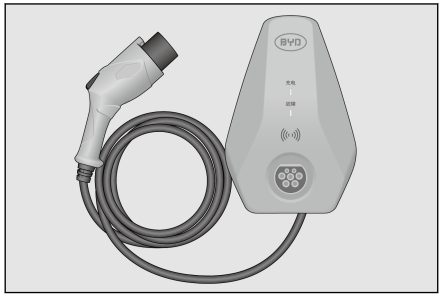

- 单相交流充电桩
  - 使用公共场所的单相交流充电桩为车辆充电。部分充电桩未配备充电枪，需准备交流充电连接器。
- 交流充电连接装置：该装置由符合国标标准要求的供电插头、充电枪、插头/充电枪保护盖和连接线缆组成，简称七转七*。供电插头连接充电桩供电插座，充电枪连接车辆充电口。

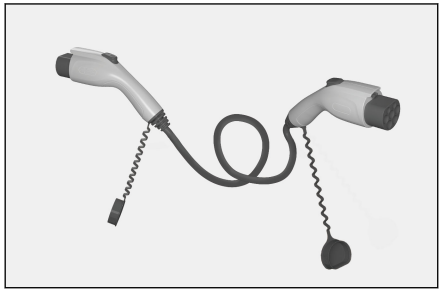

温馨提示

- 七转七在使用过程中，为避免接反，注意供电插头与充电枪的标识。

- 三相交流充电桩*
  - 使用公共场所的交流充电桩为车辆充电。
  - 也可使用比亚迪三相交流充电桩为车辆充电，充电设备的使用请参考其使用手册或按其指导步骤操作。
  - 充电时间：请参考组合仪表上的充电时间提醒。

2. 充电操作指南

- 解锁整车，打开充电口盖：
  - 参照的解锁充电口盖，打开充电口盖。
- 连接供电口端：
  - 若使用充电盒为车辆充电，则无需此步操作。
  - 若使用交流充电桩且充电桩配备充电枪，则无需此步操作。
  - 若使用单相交流充电桩且充电桩未配备充电枪，则需使用七转七，使用时需将供电插头连接至充电桩上供电插座。
- 连接车辆接口：
  - 将充电装置的充电枪连接至车辆充电口，并可靠锁止。
- 充电设置：
  - 对于交流充电盒或公共场所没有设置选项的交流充电桩，可跳过此步骤。
  - 对于公共场所有设置选项的交流充电桩/盒，需要刷卡或扫二维码等操作，具体操作见充电桩/盒使用说明。
- 组合仪表充电连接指示灯点亮。
- 充电过程中，组合仪表显示相关充电参数，同时显示充电画面。
  - 此时可以通过多媒体设置预约充电，设置流程详见本章节智慧充电(仅限交流充电）功能设置。

3. 停止充电操作指南

- 结束充电：
  - 充电设备设置提前结束或电量充满车辆自动结束充电。
- 断开充电口连接：
  - 参照家用便携式交流充电断开充电口连接。
- 断开供电插头：
  - 若使用七转七，建议先拔出充电枪，后拔出供电插头。
  - 若使用交流充电桩且充电桩配备充电枪，则无需此步操作。
- 关闭交流充电口盖(参照家用便携式交流充电）。
- 整理充电设备，并妥善放置。
  - 若使用交流充电桩/盒，将充电枪放到充电桩/盒的指定位置。
  - 若使用七转七，将其整理好，并妥善放置。

充电桩直流充电*

1. 设备说明

- 使用公共场所的直流充电桩为车辆充电，充电桩一般安装在特定的充电站。
- 设备规格：请查看充电桩相关说明。
- 充电时间：请参考组合仪表上的充电时间提醒。

2. 充电操作指南

- 将直流充电桩的充电枪插入车辆与直流充电口，实现直流充电。
- 即时充电方法：
  - 充电前，车辆门锁要处于解锁状态，电源挡位建议处于“OFF”挡。
  - 解锁充电口盖，打开充电口盖、充电口保护盖。

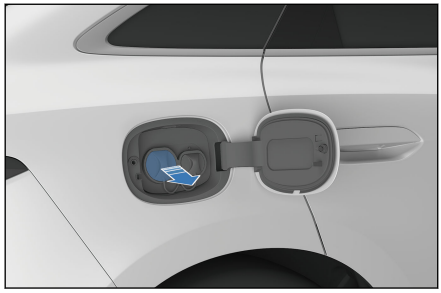

  - 连接车辆接口：
  - 将充电机的充电枪连接至车辆充电口，并可靠锁止。

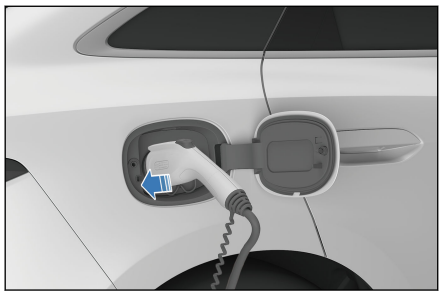

  - 按充电设备指导步骤操作，启动充电。
  - 组合仪表充电连接指示灯点亮。
  - 充电过程中，组合仪表显示相关充电参数，同时显示充电画面。

3. 停止充电操作指南

- 结束充电：
  - 充电机设置提前结束或充电已完成充电桩会自动结束充电。
- 断开充电口连接：
  - 按下直流充电枪上的机械锁止按钮，拔出充电枪。
- 充电桩直流充电结束，整理充电设备，并妥善放置，将充电枪放到充电桩的指定位置。
- 关闭直流充电口保护盖与车辆充电口盖。

⚠ 注意

- 充完电后，若充电枪不能拔出，请及时联系充电机客服人员。
- 具体充电注意事项见充电说明。

ⓘ 温馨提示

- 充电口保护盖完全开启状态，请勿关闭充电口盖。

智慧充电(仅限交流充电）

- 用户可通过中控屏设置充电模式，以下方式均可进入智慧设置界面：
  - 通过点击中控屏桌面应用图标“智慧充电”App 进入；
  - 通过呼唤“你好小迪，打开智慧充电”、“你好小迪，我要智慧充电”、“你好小迪，请帮我打开智慧充电”等快速进入；
- 本车可通过点击 home 键⌂或智能语音退出智慧充电页面：
  - 通过呼唤“你好小迪，关闭智慧充电”、“你好小迪，退出智慧充电”等快速退出；

智慧充电设置页面

①预约充电开关

②预约用车开关

③设置

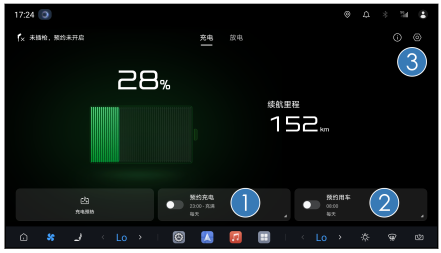

- 用户可点击①、②分别进入预约充电和预约用车的设置页面进行预约设置。
- 用户可点击③设置熄火下电预约提醒、充电温度智能预设及交流口电锁防盗等功能。

⚠ 注意

- 预约充电与预约用车功能专为比亚迪交流充电设备开发，使用非比亚迪认证的交流慢充充电设备时，应关闭本功能，否则可能因充电设备不响应导致无法预约或立即充电，造成电池电量不足、甚至馈电。如需要在公共充电设施上应用，请确认设施可支持车端预约。

预约充电设置页面

①预约充电开始时间

②重复周期

③预约充电结束时间



- 出厂时车辆默认设置为立即充电，即预约充电开关关闭。
- 如需进行预约充电，点击预约充电开关按键，设置充电开始时间①、充电结束时间③和重复周期②，点击“保存”，保存设置。
- 预约设置成功后，若用户在充电等待时间内按下电源按键使车辆下电，中控屏将提醒当前为预约充电，并提醒充电开始时间，用户可根据需要改为立即充电。
- 用户可点击智慧充电设置图标，在设置界面中关闭熄火下电预约提醒功能。

温馨提示

- 电池电量过低时，车辆在进入预约前将进行保底充电。
- 预约充电等待过程中，整车电耗增加。长时间的等待，整车的电量、续驶里程会有少量减小，属正常现象。

预约用车设置页面

①预约用车时间

②重复周期

③电价优惠时段



- 如需进行预约用车设置，点击预约用车开关按键，设置用车时间①、重复周期②、点击“保存”，保存设置。
- 用户可点击开启③后进行优惠时段的设置，车辆将优先在优惠时段进行充电。
- 若所剩充电时间小于用户的剩余出行时长中的优惠电价时长，将优先在优惠电价时间段内充电，以节省充电费用，若所剩充电时间超过用户的剩余出行时长/优惠电价时长，将立即开始充电，以便充入尽可能多的电量。

温馨提示

- 电价优惠时段结束时，若电池电量还未充满，则会继续充电，直至电池充满。
- 若车辆在启动状态下，动力电池预热及开启空调功能将不会启动，但电价优惠时段优惠电价时段充电仍可使用。
- 若当前时间超过预定的用车时间，动力电池预热及开启空调功能将会自动关闭。
- 动力电池预热及开启空调功能启动时会产生一定能耗。
- 动力电池预热及开启空调功能仅在电池电量高于 40% 时才可以启动。

温馨提示(续)

- 优惠充电等待过程中，整车电耗增加。长时间的等待，整车的电量、续驶里程会有少量减小，属正常现象。

放电装置

- 本车拥有车辆对外放电功能，车外放电为车辆对负载放电(V2L)。

警告

- 切勿在放电时接触放电排插和车辆充电口的金属端子。
- 放电期间，若出现异味、冒烟等异常情况，请立即停止使用放电功能。
- 放电安全警告同充电安全警告(见充电说明)。
- 不使用时请将该产品存放于阴凉干燥处。
- 放电时，切勿将设备放置于后备箱、车头下以及轮胎附近，以免车辆碾压、设备掉落及人为踩踏。
- 严禁在插排线变软以及放电枪电缆磨损、绝缘层破裂或者其他任何损坏的情况下，使用该充电设备。
- 当放电枪、供电插排断开、破裂或者表面露出有任何损坏状况时，严禁使用该设备。

注意

- 放电连接装置使用注意事项参照充电注意事项中第 3 条充电设备注意事项。
- V2L 放电前，请确保负载处于关闭状态。
- 放电前请确认整车电量，预估剩余续驶里程，尽量在 SOC 较高时使用该功能。

温馨提示

- "OFF" 挡长期连接 V2L 连接装置而不输出时， 整车静态功耗增加，建议用户在不用设备时拔下放电枪。

温馨提示(续)

- 整车在使用车辆对外放电时，在整车电量较低时限制此功能。
- 为保证续航，低温情况下会限制放电功率。

V2L 车外放电方法*

- 设备说明：车辆对负载放电连接装置(V2L)，该装置由放电枪、排插、电缆及放电枪保护盖组成。
- 设备规格：额定 220V 50Hz 32A，车外放电即通过 V2L 连接实现车外放电，最大放电功率为 6.6kW。

放电设置操作指南

- 用户可通过中控屏→智慧充电 App→放电进入对外放电界面。

放电限值设置页面

①放电限值设置入口

②停止放电开关



- 用户可在中控屏上点击①进入放电 SOC 限值设置界面，设置当前放电 SOC 限值。
- 开始放电后，用户可点击停止放电开关②停止放电流程。
- 车辆在放电至 SOC 限值时会停止放电。
- 放电限值设置单次有效，退出放电后放电限值恢复为默认值 15%。

注意

- 未连接放电枪时，无法进入放电 SOC 限值设置界面，且“停止放电”按钮无法触控。

开始放电操作指南

- 放电前，车辆处于解除防盗状态。
- 解锁充电口盖开关，打开充电口盖、充电口保护盖。
- 放电前检查：
  - 确保放电车辆的整车电量不低于 15%。
  - 确保 V2L 连接装置没有壳体破裂、电缆磨损、插头生锈或有异物等异常情况。
  - 确保充电口端口内没有水或外来物，金属端子没有生锈或者腐蚀造成的破坏或者影响。
  - 若出现以上第二、第三种情况，禁止放电，否则可能导致短路或电击，引起人身伤害。
- 连接放电连接装置：
  - 将 V2L 放电装置连接至充电口，插排上指示灯常亮，表示插排带电可以正常使用。
- 放电开始：
  - 放电装置连接好后，车辆开始放电，车辆仪表显示放电信息。

温馨提示

- 请勿在电锁锁止状态下，强行插入放电枪。

停止放电操作指南

- 结束放电：
  - 断开负载。
- 断开放电连接装置：
  - 在整车解锁的状态下，将放电枪从充电口中拔出。
  - 关闭充电口保护盖和充电口盖，参照家用便携式交流充电。
- 整理设备：
  - 放电完成后将放电装置妥善放置。

充电口电锁控制功能

- 为防止充电枪被盗，本车在充放电过程中具备充电口防盗功能。该功能默认为“停用防盗”状态，可通过中控屏→智慧充电 App→设置进入“交流口电锁防盗”设置界面，选择“启用防盗”或“停用防盗”。



⚠ 注意

- 解锁充电枪后，30s 内可拔枪，30s 后电锁会重新闭合。

ⓘ 温馨提示

在充电过程中，防盗处于“启用”或“停用”模式下，充电枪均会处于闭锁状态，此时，充电枪会被锁止。在“停用”模式下，用户可按下充电枪机械开关后直接拔枪解锁；在“启用”模式下，用户可以通过以下几种方式进行解锁：

- 按智能钥匙解锁按钮进行解锁(OFF 挡充电时)。
- 按主驾门外门把手旁边的微动开关进行解锁(钥匙在附近时)。
- 按主驾或副驾门内窗下的窗控开关进行解锁。
- 使用手机 APP 进行车门解锁。

充满电后，在“停用”模式下电锁会自动解开，在“启用”模式下电锁须按上述方法手动解开。

应急解锁

- 当电锁出现故障，导致充电枪不能拔出时，可通过手动应急解锁拔出充电枪。

1. 打开行李箱盖，内侧行李箱右护面板设有充电枪应急拉索*。
2. 扣开应急拉索卡扣，拉动应急拉索，可解锁充电枪。
3. 解锁完成后复位应急拉索卡扣。

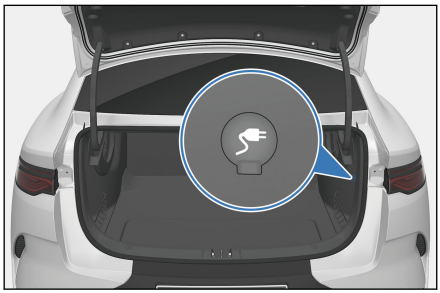

温馨提示

- 充电口盖拉索需在整车锁止状态操作才有效，仅适用于交流充电口。
- 若上述功能异常或失效，建议联系比亚迪汽车授权服务店。

续航里程显示

- 本车具备“续航里程显示模式”选择功能，该功能默认为“标准模式”。
- 用户可通过中控屏→设置→系统→通用→续航里程显示模式进行相关设定。
  - 标准模式：基于综合工况测试结果的里程显示。
  - 动态模式：基于电池可用电量与当前平均能耗计算所得的预估里程显示。
- 续航里程显示模式设定以后，具有记忆功能。
  - 车辆退电后，下次再上电时，仍保持上次设定的显示模式。

温馨提示

- 设定“动态”续航里程显示模式时：
  - 由于每次充满电显示的续驶里程会基于前一次行驶的能耗计算，故存在波动。
  - 显示的续航里程会根据空调的开启状态、驾驶模式的选择以及驾驶员的驾驶习惯进行调整，更贴近车辆当前使用场景的预估剩余里程。

动力电池

- 动力电池是车辆的动力源，可进行反复充放电。通过外接电源给动力电池进行充电，车辆在制动或滑行时，亦可通过能量回收的方式为动力电池充电。
- 动力电池位于车身地板下，车辆在经过颠簸路面或在坎坷不平的道路上行驶时，应尽量将车速降低，注意防止磕碰，如有磕碰请及时到比亚迪授权服务店检修。

电池特性

- 受电池自身电化学特性的影响以及出于保护动力电池的目的，在如下情况下车辆的性能存在一定差异，属正常现象：
  - 动力电池在高电量下，整车回馈性能可能会减弱。
  - 动力电池在充电至高电量时会切换至涓流充电模式，末端充电时间加长，仪表显示的预估剩余充电时间会有偏差。
  - 动力电池在低电量下，整车加速性能会减弱。
  - 动力电池在低电量下，VTOL*不能正常使用，请及时充电。
  - 动力电池在高温或者低温下，充放电能力都会有所减弱，充电时间变长，属于正常现象。极端温度下行驶时，可能会出现动力性能减弱的情况。
  - 动力电池在低温下充电，温控系统将可改善电池低温充电能力，低温充电指导事项可参照充电注意事项。
  - 低温环境用车，电池温控系统会在合适的时机智能启动加热，保证低温行驶的动力性和放电性能，提升您的用车体验。短途行驶工况，可能存在无效加热，增加耗电量、缩短续驶里程。
- 动力电池在正常情况下，车辆的续驶里程受如下因素影响：
  - 驾驶习惯：如频繁加减速的续驶里程比匀速行驶的短，高速行驶的续驶里程比低速行驶的短。
  - 路况：如路况颠簸或长坡的续驶里程会比平坦干燥路面的短。
  - 气温：低温环境下续驶里程会比常温环境短。
  - 用电设备的使用情况：如车辆使用过程中空调开启的续驶里程会比空调关闭的短。

- 动力电池在低温下，可用电量会有所减少，且可用电量会随着温度的降低而减少。车辆在高电量下停放在低温环境中充电，可能会出现SOC 跳变到 100%的现象。

- 电池的可用电量会随着车辆的使用时间增加而有所减少。

电池使用建议

- 建议在环境温度-10~40℃之间使用车辆，当电量低时，为保证足够的续驶里程和良好的加速性能，请及时充电。
- 低温静置后电池温度较低，可先行驶一段时间，待电池温度上升后再进行充电；长时间高速行驶后，电池最高温度可能较高，也会限制充电功率。
- 为了保证长期的性能，应避免把车辆持续暴露在高温或极低的环境中超过 24 小时。
- 在环境温度较低时，若车辆长时间停放，可放于地下车库、暖库等温度较高区域，以降低电池热量散失，保证车辆使用性能。
- 使用车辆时，建议避免频繁急加急减速，选择平坦干燥路面行驶，必要时，关闭空调等大功率用电设备或者调整空调的温度，以减小大功率用电设备消耗的电量，增加续驶里程。
- 首次使用车辆或长时间停放后再使用车辆，仪表显示的 SOC 可能存在偏差，建议先对车辆进行一次满充。
- 日常使用车辆时，请定期使用充电设备为车辆充满电（建议每周至少一次满充），每 3 个月至半年，进行一次低电态（<10% SOC）的满充电。
- 在极端工况下（如持续急加减速等），如果动力电池温度过高，动力电池的放电能力会逐步降低，属于正常现象。如果电池温度持续上升，仪表会点亮故障灯，此时建议联系比亚迪汽车授权服务店。
- 当电池 SOC 出现异常上升或下降时，建议联系比亚迪汽车授权服务店检查。

⚠ 警告

- 如果发生紧急危险事故时，请注意如下警告：
  - 为避免人身伤害，请勿直接接触动力电池。

⚠ 警告(续)

- 请尽快联系比亚迪授权的服务中心。
- 如果动力电池损坏时有液体泄漏切勿触摸这些液体，如果不慎进入皮肤或眼睛，请立即用大量清水冲洗，并立即就医。
- 如果车辆失火，请使用专用灭火器灭火，请勿使用水基型灭火器灭火。

⚠ 注意

- 为保证动力电池安全，车辆停放应远离易燃、易爆物品，远离火源及各种危化品。
- 电池的可用电量会随着车辆的使用时间增加而有所减少。
- 停放应远离热源，避免阳光长时间暴晒，否则会降低动力电池的使用寿命。
- 当车辆长时间（超过 7 天）不使用时，建议保持电池电量在 40%~60%，这样会延长动力电池的使用寿命；超过 3 个月不使用的，必须每隔 3 个月对动力电池进行满充后再放电至 40%~60%，否则可能会引起动力电池过放，降低电池性能，甚至损坏，由此导致的车辆故障及损坏，将无法进行质保。
- 动力电池位于车身底部，如遇崎岖路面，请谨慎驾驶。如果动力电池出现磕碰，建议立即联系比亚迪汽车授权服务店检修。
- 如电池包需要维修时，禁止人员进入车内。

动力电池回收

当新能源汽车达到报废要求时，建议您按以下流程操作：

1. 将车辆送至比亚迪回收服务网点，比亚迪将对动力电池进行残值评估。
2. 将评估后的车辆送至报废汽车回收拆解企业拆卸动力电池。
3. 将汽车回收拆卸机构拆卸的废旧动力电池移交至回收服务网点，回收服务网点将对动力电池进行回购。

⚠ 警告

- 新能源车所有人有责任和义务将废旧动力电池移交给回收服务网点。私自将废旧动力电池移交给其他单位或个人，私自拆卸、拆解动力电池，由此导致环境污染或安全事故的，应承担相应责任。

蓄电池

- 本车使用的低压蓄电池为比亚迪自研磷酸铁锂电池，简称低压蓄电池。本车低压蓄电池具备智能充电功能。当低压蓄电池电量较低时，车辆可能自动开启动力电池对低压蓄电池充电，以延长低压蓄电池续航时长。

ℹ 温馨提示

- 电源挡位处于“OFF”挡智能充电时，车辆会发出正常上“OK”挡时发出的声音，属正常现象。
- 如果您离开车辆时，请确保已关闭所有用电设备，且车门已经关好。

车辆亏电后唤醒功能

- 左前门微动开关唤醒：
  - 低压蓄电池具有休眠唤醒功能，车辆长期存放后，若使用智能钥匙将无法实现寻车及车辆解锁功能，低压蓄电池可能已进入休眠状态。此时需按下左前门把手的微动开关(如下图所示），即可唤醒低压蓄电池。对车辆解锁后，车辆即可正常使用。



- 当车辆无法通过左前门微动开关唤醒和解锁时，可以使用机械钥匙打开车门。此时可以利用 12V 规格电源通过两根搭火专用电缆线搭火启动车辆。此时低压蓄电池电量较低，仪表可能提示“蓄电池电量不足，车辆即将退电”，车辆会再次休眠。需立即启动车辆发电并保持启动状态 15

分钟以上，以保证低压蓄电池充满电量。搭火操作只能通过前舱配电盒专用接口进行。

① 前舱配电盒搭火正极

② 电控壳体搭火负极

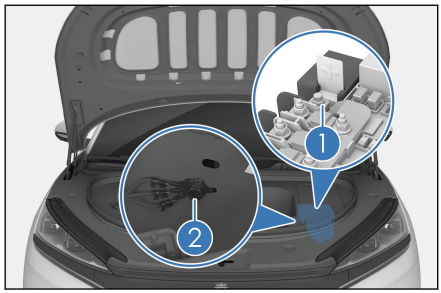

若上述操作均无法唤醒并启动车辆，建议及时联系比亚迪汽车服务店处理。

⚠ 注意

- 前舱配电盒搭火操作空间有限，同时存在一定的电路安全风险，搭火操作建议在专业人员指导下进行。
- 低压蓄电池不能用液体清洗，避免让液体进入电池中。

⚠ 警告

- 严禁给其他车辆进行搭接对火，否则可能会导致低压蓄电池损坏。
- 当出现低压蓄电池亏电或无法正常使用等紧急情况需要搭火启动时，请详细阅读用户手册，并严格按照说明进行搭接操作。
- 低压蓄电池内部包含智能控制模块，非紧急情况下，请勿私自拆卸或破坏，避免低压蓄电池损坏。
- 在更换零部件及整车维修检查前，请断开低压蓄电池负极。

智能充电功能

- 本车具有智能充电功能，长时间停放时，无需断开低压蓄电池负极。
- 动力电池电量充足的前提下，当系统检测到电量偏低时，会主动触发上高压电功能，可以通过高压动力电池给低压蓄电池补充电量。

温馨提示

- 车辆在长时间放置过程中，可能会启动智能充电功能，前舱风扇可能会启动属于正常现象，并非车辆故障。
- 智能充电的电能来自动力电池，车辆进入智能充电会使 SOC 降低，这属于正常现象，并非车辆故障。

磨合期

- 如果动力总成难以启动或经常停止转动，须立刻检查车辆。
- 如果动力总成有异常的响声，应停车检查。
- 如果动力总成有严重的冷却液、润滑油泄露现象，应停车检查。
- 动力总成需要进行磨合，建议“ECO”模式下的最初 2000km 进行磨合，平稳驾驶，避免高速驾驶，遵守以下的简单要领，可有效延长车辆的使用寿命：
  - 在启动和驾驶时，避免将加速踏板踩到底。
  - 使用过程中避免车辆超速行驶。
  - 在最初的 300km(公里)之内，避免紧急制动。
  - 请勿以单一的速度长时间进行快速或慢速行驶。

挂车拖曳

- 本车主要是为运载乘客而设计的，为了自己和他人的安全，请勿过载或拖车。
- 拖曳挂车，将在操纵性能、制动耐久性、经济驾驶以及电量消耗等各方面产生不良影响。
- 驾驶的安全和舒适，完全依靠设备的正确使用和养成小心驾驶的习惯。
- 因拖曳挂车造成的损坏或故障不在保修范围之内。
- 用平板拖车移动车辆时，请确保妥善固定被移车辆，避免车辆后溜。

安全驾驶注意事项

严禁酒后驾车

即使少量饮酒也会降低您对道路交通条件变化的应变能力，饮酒越多，反应越迟钝，因此，严禁酒后驾车。

控制车速

超速是发生撞车伤亡事故的主要原因，一般来说，速度越快危险性就越大，请您根据道路交通情况保持安全车速。

保持车辆处于安全驾驶状态

轮胎爆裂或机械故障都是极端危险的，为减少这类故障发生的可能性，应经常检查车况，并定期完成规定的各个检查项目。

⚠ 警告

- 驾驶员必须取得驾驶证后才能驾驶车辆。
- 请勿疲劳驾驶。
- 驾驶车辆时务必遵守交通法则。
- 驾驶时请务必专注驾驶，不要进行与驾驶无关的操作(如接打电话、调节按钮等)。

用车建议

为了延长电池使用寿命，有以下建议：

- 车辆长时间(超过 7 天)不使用时，应保持电池电量在 40%~60%，否则会降低动力电池的使用寿命。
- 车辆长时间(超过 3 个月)不使用时，必须对动力电池进行满充电后再进行放电至 40%~60%，否则可能会引起动力电池过放，降低电池性能，甚至损坏，由此导致的车辆故障及损坏，将无法进行质保。
- 车辆使用时，若仪表显示纯电行驶里程为 0 时，电池电量已不足，请及时充电，避免长时间低电量使用。
- 为了使动力电池处于最佳状态，请定期使用充电设备为动力电池充满电(建议每周至少一次满充)。
- 请勿将车辆长时间(超过 15 天)存放在高于 40℃的环境中，否则会降低动力电池的使用寿命。

- 托盘向内凹陷或电池包底部托盘出现划破托盘下表面，建议到比亚迪授权服务店检查。
- 车辆使用时，应尽量避免反复急加速和急减速。
- 车辆使用时，应尽量避免长时间连续使用，长时间工作可能会致电池温度过高，影响车辆性能。
- 车辆使用时，若仪表出现故障指示，建议及时前往比亚迪授权服务店检查。
- 电池温度较高时，车辆性能会有一定限制，请将车辆静置待电池温度下降后再使用。

温馨提示

- 如果仪表显示的电里程下降到 0，必须充电，如果 7 天之内未充电，会导致永久损坏电池，由此造成的动力电池包损坏比亚迪将不再履行质保条款。
- 续驶里程取决于车辆的可用电量、车龄(当前电池寿命）、天气、温度、路况、驾驶习惯等，在低温或高温环境下，纯电续航里程较常温下有所减少，动力性能也会受到影响。

节能省电

- 节省电能的方法既简单又轻松，同时也能有助于延长车辆的使用寿命。
- 以下是一些节省电能和修理费的要领:

1. 回馈设置:

- 本车具有能量回收功能，并有能量回收强度设置功能，可通过中控屏→设置⚙→能量→能量管理进行相关设置，当能量回收模式设置为较大挡位时，可增加车辆制动、滑行过程中收的能量，请根据您的驾驶习惯进行设置。

2. 保持车速:

- 匀速驾驶有助于节省电能。急加速、急转弯及急刹车都将消耗更多的电能。
- 根据交通状况，尽量保持匀速。车辆每次加速都将额外消耗电能。
- 缓慢而稳定的加速。避免急速启动、急加速、急减速。

- 保持平稳的车速，配合交通信号灯进行驾驶，或利用无交通灯的通行大道行驶，与前车应保持适当的行驶距离来避免紧急制动，这也将减少制动器的磨损。
- 尽可能避开交通拥堵的道路。
- 在高速公路上应保持适当的车速。车速越高，耗电量也就越多。将车速保持在经济时速范围内，可节省电能。

3. 减小负荷：

- 开启空调使电机增加额外的负荷，从而耗费更多的电能。关闭空调， 以减少电能消耗。当车外大气温度适宜时，应采用室外循环模式送风。
- 避免在车辆上装载不需要的重物。过多的重物，将增加车辆的负荷量，导致消耗更多的能量。

4. 其他：

- 保持正确的轮胎气压。轮胎气压不足将导致轮胎磨损和浪费电能。
- 前轮应保持正确的定位。避免碰撞路边侧石，在崎岖路面上要慢慢驾驶。前轮定位不准，不仅会引起轮胎的过快磨损，还会使电动总成增加负荷，从而增加电能。
- 车底盘应保持洁净，没有泥浆等物。这不但可以减轻车身的重量，也可防止腐蚀。

温馨提示

- 车辆行驶中，严禁空挡滑行。

运载行李

- 本车备有多个便利的储物空间，使您可以方便地放置物品。行李运载太多或装载不当，可能会影响车辆的操纵性、稳定性及正常运行，并降低汽车的安全性。
- 杂物箱、内饰板上储物盒及座椅靠背文件袋是为存放小件及轻量物品而设计的，行李箱则用来置放较大、较重物品。
- 在装载行李时，车辆本体、全体乘员及行李的总质量，不允许超过最大容许质量。

⚠ 警告

- 超载及不当的装载都会影响车辆的操纵性及稳定性，并可能导致撞车事故。
- 请遵守本手册中有关总载荷极限及其他装载准则。
- 请勿随车携带具有强磁性的物品，以免干扰车辆正常运行。

行李箱装载行李时

- 将行李均匀地放置在行李箱内，将最重的行李放在底部，并尽可能往前放。
- 用绳子或锁链将物品固定好，使其不会在您驾驶过程中移动。请勿使堆积的物品高于座椅的椅背。

在乘员区运载行李

- 必须将碰撞时可能被抛向车内伤及乘员的所有物品收放好或固定好。
- 不可存放任何物品在后窗台板上，否则会阻碍干扰您的视线，并且碰撞时会在车内到处乱抛。
- 保证放置在前排座椅后侧地板上的物品，不会在座椅下滚动，从而避免影响驾驶员操纵踏板的能力或对座椅的正常调节。不可将货物堆至超过前排椅背。
- 驾驶时，保证杂物箱一直关闭。如果杂物箱盖处于打开状态，在碰撞或急停车时，可能会伤及乘员的膝部。

ⓘ 温馨提示

- 在车里堆满儿童玩具存在安全隐患，特别是在出现紧急制动或碰撞等情况时，这不仅会影响行车安全，还可能对孩子造成伤害。

车辆涉水

- 驶入积水路段前必须查明积水深度，积水高度不得超过车身下边缘。
- 如需涉水行车，在车辆起步前将空调关掉，减速慢行，然后轻踩加速踏板且不要松脚，以缓慢的速度通过积水路段。



- 驾驶经过深水时可能会弄湿制动器，应小心驾驶。顺利涉水通过积水区后，必须连续轻踩制动踏板数次将制动盘上的水蒸发，以便尽快恢复正常的制动性能。

⚠ 警告

- 制动盘表面有水、泥浆时可能导致制动器反应滞后，从而延长制动距离，谨防引发事故。
- 谨慎制动潮湿的制动器，去除制动器上的结冰或水。
- 驾驶经过积水路段后尽可能避免紧急制动。
- 若汽车在低洼积水路面行驶。请注意避免电动机进水，否则势必严重损坏电动机。由此导致的车辆故障及损坏，将无法进行质保。
- 车辆驾驶经过积水路段后，传动系统、行驶系统和汽车电气系统等汽车部件也可能严重受损。 由此导致的车辆故障及损坏，也将无法进行质保。
- 注意强对流天气下尽量选择有避雨条件的场所充电；如车辆泡水或涉水超过门槛位置，可能导致高压零部件内部进水，须及时联系比亚迪汽车授权服务店进行妥善检测和处理。
- 严禁在积水超过轮胎一半的路面行驶。

高压零部件内部进水的影响：

- 高压零部件属于电子器件，车辆泡水后对高压零部件进行晒干、风干等方式均无法保证水分充分蒸发。

- 高压零部件内部进水后对自身的绝缘性有很大的影响；同时，水分中含有较多导电物质，导电物质可能引起高压零部件内部短路或者使高压系统存在短路风险。在这种情况下，整车的安全性能和使用性能会受到严重的影响。
- 高压零部件内部进水后对产品防护等级、耐压值等性能均有较大影响，存在较大的安全风险。

预防火灾

为及时有效的预防车辆火灾，在使用中要注意以下事项：

- 车内禁止存放易燃易爆物品。
  - 在炎热的夏季，停在阳光下的车辆，内部温度可高达 60~70℃以上，如车内存放有打火机、清洗剂、香水等易燃易爆物品，极易引起火灾甚至爆炸。
- 吸烟后要确认烟头已完全熄灭。
  - 吸烟不但有害身体健康，还可能会引发火灾。如果烟头在没有完全熄灭的状态下，有可能会引起火灾。
- 建议定期到比亚迪汽车授权服务店进行检查。
  - 对于全车线路需定期检查，检查电器接插件与线束的连接、绝缘及固定位置等是否正常，如果发现问题应及时进行处理。
- 禁止改装车辆线路、加装电器部件。
  - 加装其他用电器(如大功率音响、灯具等)会造成线路负荷过大，线束容易发热造成火灾。
  - 电器、线路改装不规范，会产生接触电阻而异常发热引发火灾。严禁使用超出用电器额定规格的保险丝或其他金属丝代替保险丝。
- 正确选择停车位置。
  - 停车时，尽量避开太阳曝晒的地方。
  - 车辆在停放期间，尤其是在夏季，一定要注意车底是否有易燃物，比如干草、枯枝树叶或麦秆等，如果车底有易燃物，很有可能引起火灾。
  - 车辆在行驶过程中，也应尽量避开堆积有干树叶、麦秆、杂草等易燃物的路段，或在经过此类路段后及时停车检查车底是否挂有易燃物等。

- 车上要常备轻便的灭火器，并要掌握使用方法。
  - 为保证车辆安全，应在车上配备灭火器，并且要定期检查和更换；同时要熟悉灭火器的使用方法，做到有备无患，以免发生意外时束手无策。
- 车辆在维修或保养时，断开低压蓄电池负极线。
- 如果车辆发生火灾，应及时冷静的采取有效措施进行处理，最大限度的降低损失：
  - 火灾一般有初期前兆，比如车身有异响、异味等，一旦发现异常情况时，应及时熄火停车，最好能将车停在避风处，然后取出车载灭火器进行扑救。
  - 及时拨打火警电话，同时拨打投保的保险公司报案电话，并要求保险公司到现场处理。
  - 查找起火点，如果前舱冒烟，请勿马上打开前舱盖(因为这样做会因为空气的大量进入，而加剧火势的燃烧和蔓延，前舱燃烧物很有限，保持前舱盖关闭的状态，能控制火势燃烧缓慢，有利于扑救)。可用车载灭火器，从前舱盖缝隙处对准起火部位喷射灭火，或向过路车辆求救，如果能借到多个灭火器，可以在外部基本看不到火苗的情况下， 打开前舱盖，继续扑救。
  - 消防队灭火后，索要出警证明，并要求其出具起火原因说明。
  - 事故发生后，及时联系保险公司进行事后处理。

温馨提示

- 为了防止车辆因发生意外而给您带来的损失，建议您投保商业险(如自燃损失险、全车盗抢险等)。

启动车辆

正常启动车辆方法：

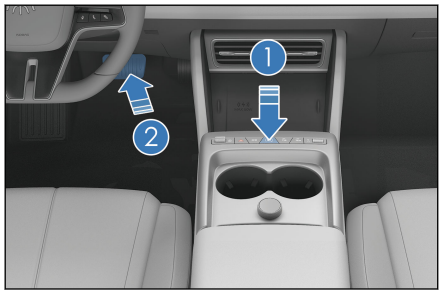

- 携带有效智能钥匙，在踩制动踏板②的同时按"启动/ 停止"①按钮，当仪表上"OK"指示灯点亮表示车辆达到可行驶状态。
- 将挡位置于"D"/"R"挡位，电子手刹会自动释放。听到电子手刹系统电机的释放声音即可行驶。

车辆不能启动的情况

- 在下列情况下，车辆将不能启动：
  - 按下启动按键时，如果智能钥匙系统警告灯点亮，车辆中的扬声器鸣叫，且组合仪表上中间信息显示屏显示“未检测到钥匙”，则表明电子智能钥匙不在车内或受干扰车辆检测不到。
  - 电子智能钥匙在车内，却放在(例如地板上、杯托内、行李箱内或右置物盒内)这些不正确的位置时，也可能无法启动车辆。
- 按下启动按键时，启动功能不能正常起作用，可能由下列原因引起：
  - 如果电子智能钥匙不起作用，组合仪表上的智能钥匙系统警告灯闪烁，且组合仪表上中间的信息显示屏显示提示信息“钥匙电池电量低”，则钥匙的电池电量可能已耗尽。请参见如果智能钥匙电池电量耗尽，尽快更换电子智能钥匙电池。
  - 上述之外，由于使用的环境，某些情况下智能进入和无钥匙启动系统也不能正常工作。有关细节，请参见智能进入和智能启动系统。

应急启动车辆方法

- 牢固施加驻车制动。
- 关闭所有不需要的车灯和附件。
- 将挡位置于"P"挡。
- 电源挡位处于"OFF"挡。
- 电子智能钥匙在车内。
- 长按启动按键 15s 以上可启动车辆。

⚠ 注意

- 每次启动请勿超过 20s，否则会导致配线系统过热。

云辇*

- 云辇系统是一种电控减振器悬架系统，云辇系统通过控制电控减振器阻尼力调节乘坐舒适性和操作稳定性。用户可通过点击中控屏→应用中心→云辇 App，进入云辇模式设置界面，选择"舒适"/"运动"模式等设置项。

云辇模式

- 用户切换驾驶模式时，可得到与默认阻尼模式相适配的舒适性能和操控性能。部分驾驶模式下，默认阻尼模式可通过云辇 App 内的云辇模式按键手动选择。当云辇模式按键为灰色时，代表该驾驶模式下不可手动切换云辇模式。

驾驶模式	默认阻尼
舒适模式(NORMAL)	舒适
运动模式(SPORT)	运动
经济模式(ECO)	舒适
雪地模式	舒适

舒适控制

- 车辆加速和减速时由于载荷转移产生俯仰动作，通过对车辆电控悬架阻尼和制动末端压力协调融合控制抑制车辆俯仰，提高乘坐舒适性。
- 用户可通过点击中控屏→应用中心→云辇 App，进入舒适控制设置界面，选择"较强"/"适中"/"较弱"模式设置项。

⚠ 注意

- 车辆在紧急制动情况下，功能效果可能会降低。

高速爆胎稳定控制*

高速爆胎稳定控制功能*针对车辆高速直行且单轮爆胎场景，功能激活后，将通过对车辆轮端力矩稳定控制减少行驶方向偏离及失稳风险，辅助驾驶员安全靠边停车。

功能激活

当满足以下条件时，功能将自动激活并发挥作用：

- 初始胎压在正常范围内发生单轮爆胎。
- 车辆直线行驶且速度超过 60km/h。
- 车辆不处于急打转向盘等状态。
- 仅适用于单轮爆胎工况。

功能退出

- 行驶速度低于 40km/h 时，功能退出。
- 制动 ESP 功能激活时，功能退出。
- 在严苛工况下，爆胎辅助功能可能会短暂激活后退出。
- 系统检测到存在快打转向盘等驾驶员介入行为后，功能退出。

功能无法使用场景

- 颠簸、陡峭、起伏较大等地形。
- 道路弯道曲率过大。
- 爆胎传感器失灵时可能不激活。

⚠ 警告

- 本功能仅为紧急避险辅助性功能，无法完全取代高速爆胎后驾驶员作为车辆驾驶人而操作的驾驶行为。在爆胎时，请时刻保持对车辆状态及车辆周边情况的监控，注意和遵守道路交通安全法律法规，以避免发生交通事故或其他危险情况和/或给驾乘人员或者他人造成不必要的财产损失、人员伤亡。
- 驾驶员应遵守国家法律法规，交通规则以及车辆相关操作指南。非车辆自身原因导致的人身伤害、财产损失，比亚迪将不承担任何损失。

⚠ 警告(续)

- 发生爆胎时，驾驶员需冷静驾驶，扶稳转向盘，缓踩刹车踏板，及时安全靠边停车，并开启紧急告警灯，然后按法规要求在车辆后方相应位置放置三角警告牌，呼叫救援。

遥控启动功能

启动之前

1. 电源模式为“OFF”。
2. 将换挡杆置于“P”挡。
3. 车速小于 5km/h。

电子智能钥匙的“遥控启动功能”

1. 长按电子智能钥匙“遥控启动/熄火”按键 2s 可启动车辆，启动成功后转向灯闪烁 3 次。
2. 遥控启动成功后，10min 内没有进行任何有效操作，将熄火并退电至“ OFF ”挡， 转向灯闪烁 2 次。
3. 启动成功后，长按电子智能钥匙“遥控启动/熄火”按键 2s，将熄火并退电至“OFF”挡，转向灯闪烁 2 次。

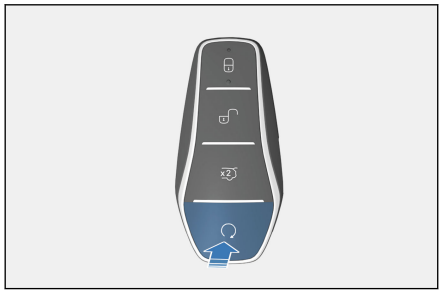

智能上下电

- 用户可通过中控屏→设置→车辆→门窗锁设置界面打开/关闭智能上电和智能下电功能。出厂默认功能打开。
- 打开智能上电功能，可通过以下两种方式上电：

- 方式一：使用有效的智能钥匙/微动开关/NFC 钥匙/BYD App 解锁，携带本车有效钥匙第一次打开主驾车门后车辆上电。
- 方式二：携带有效的智能钥匙/NFC 钥匙或使用 BYD App，踩下制动踏板，车辆进入可挂挡行驶状态。

■ 打开智能下电功能，可通过下面两种方式下电：

- 方式一：按下“启动/停止”按键即可下电。
- 方式二：将车辆挡位切换至“P”挡，使用有效的智能钥匙/微动开关/NFC 钥匙/BYD App 在车外闭锁，车辆下电闭锁。

温馨提示

- 只有本车钥匙解锁后第一次开主驾车门可以上电，之后开主驾车门无上电功能；
- 解锁后未开过主驾车门，而是通过开启其他门进入，再上电后退电，此后开主驾车门也无法实现上电功能；
- 智能上电功能关闭时，需踩下制动踏板和按下启动按键上电；
- 前舱盖打开时，不支持智能上电功能；

驾驶车辆

驾驶前的准备工作

- 进入车内之前，须检查一下车辆四周的情况。
- 调节座椅位置、座椅靠背角度、座椅坐垫高度、头部保护装置高度、转向盘角度和高低。
- 调节内后视镜和外后视镜。
- 关上所有的车门。
- 系好座椅安全带。

驾驶前的安全检查

远途开车前，最好对车辆进行一次安全检查，这将对您的行驶安全有所保障，同时增加驾驶乐趣，也可以委托比亚迪汽车授权服务店代为检查。

车辆外部

- 轮胎：检查胎压，并仔细检查胎面是否存在切口、损坏、异物，轮胎是否异常、过度磨损。
- 车轮螺母：确认螺母是否松脱或遗失。
- 照明：确认大灯、位置灯、转向信号灯和其他照明全部工作。检查大灯灯光强度。

车辆内部

- 安全带：检查带扣是否能扣牢。确认安全带没有磨损或擦伤。
- 组合仪表：特别要确认保养提示指示灯、仪表照明和除霜器工作正常。
- 制动踏板：确认制动踏板具有足够的运动空间。

前舱内部

- 备用保险丝：确认备有各类保险丝，应备有保险丝盒中各种额定电荷量的规格。
- 冷却液液位：确认冷却液液位正确。
- 低压蓄电池和电缆：检查接头有无腐蚀或松脱，低压蓄电池壳体有无裂痕。

车辆启动后检查

- 组合仪表：确认保养提示指示灯及车速表工作正常。
- 制动器：在安全的地方，驾驶车辆直线行驶，握紧转向盘然后减速制动时，确认整车行驶方向不偏向任何一方。
- 其他不正常现象：检查是否有松脱的部分和渗漏，听听是否有不正常的噪音。

如果一切正常，则可放心享受驾驶的乐趣。

温馨提示

- 请勿在车里堆满各种儿童玩具，在出现紧急制动或碰撞等情况时，这些玩具可能会影响行车安全。

换挡操纵机构

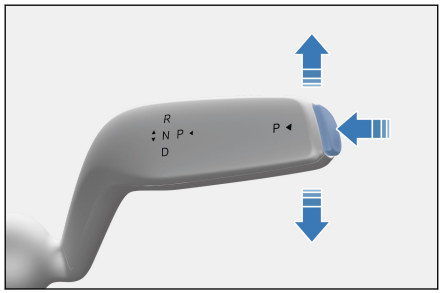

- 变速器挡位标示在换挡手柄上，上下拨动进行"R"、"N"、"D"挡切换，按下右侧按键切换至"P"挡。
- 启动车辆后，踩下制动踏板并向上或向下拨动操纵杆，即可从"P"挡位切换至其他挡位。
- 为了防止车辆无意间移动，车辆停稳后请按下"P"挡按键，此时电子驻车(EPB)联动拉起， EPB 指示灯点亮。

⚠ 注意

- 为了避免造成伤害，必须在车辆完全停止后再按下"P"挡按键。

- "R"挡是倒车挡，必须在车辆完全停止后方可使用。
- "N"挡是空挡，作为临时停车时使用。无论出于什么原因，只要离开车辆，须换至驻车挡。
- "D"挡是行车挡，正常行驶时使用此挡位。
- 换挡成功后，手松开，换挡杆自动回到中间位置。
- 必须在电源"OK"挡下才能将挡位切换至行驶挡。
- 挂出"P"挡或切换至行驶挡位需要同时踩制动，详细操作可参考仪表提示。

⚠ 警告

- 如关闭电机并挂入"N"挡后仍让车辆长时间移动，变速箱可能因无法得到润滑而严重受损。
- 如电机运转且已挂入"R"/"D"挡时，即使在怠速工况下，传动器仍可传递动力，车辆可能缓慢前行，若无需车辆行驶，则需踩下制动踏板防止车辆移动。
- 前进行驶时如换挡，切勿踩加速踏板，谨防发生事故。

⚠ 警告(续)

- 车辆行驶中切勿将变速杆推入"R"挡位或按下"P"挡按键，谨防发生事故。
- 不建议在"N"或"P"挡时，将车辆沿斜坡下行，即使电机不运转的情况下也不允许。
- 为了防止车辆无意间移动，车辆停稳后请按下"P"挡按键，"P"挡切换成功后如电子驻车指示灯未点亮，则需要通过中控屏手动拉起电子驻车，以确保车辆安全。

电子驻车(EPB)

驻车及离车时务必保证电子驻车(EPB)处于开启状态。

手动开启 EPB

车辆处于静止状态下，非“P”挡时，用户可通过多媒体→下拉菜单 →电子驻车制动，触发电子驻车开关，EPB 会施加适当的驻车力，仪表上的指示灯Ⓟ会先闪烁，常亮之后代表 EPB 已开启，并有文字提示“电子驻车已启动”。

⚠ 注意

- Ⓟ闪烁时表示 EPB 正在工作，若处于坡道上，此时尽量不要松开制动踏板，以免造成溜车风险，待Ⓟ常亮后再松开制动踏板。

EPB 自动开启

EPB 自动开启功能旨在提高整车自主安全性，并不建议过分依赖或频繁使用。为确保安全，请务必确保车辆挂入“P”挡且开启 EPB 后再离开车辆。

- 电源挡位由“OK”挡转至“OFF”挡时，EPB 会自动开启，仪表上指示灯Ⓟ会点亮。

- 踩制动踏板将车停稳，挂“P”挡后，EPB 会自动开启，待仪表上指示灯Ⓟ由闪烁变为常亮且有文字提醒“电子驻车已启动”后，再松开制动踏板。
- 踩制动踏板将车停稳，并持续施加制动，挡位处于“D”或“R”挡时打开主驾车门，待仪表上指示灯Ⓟ由闪烁变为常亮且有文字提醒“电子驻车已启动”后，再松开制动踏板。

⚠ 注意

- 驻车过程中不应提前松开制动踏板，尤其车辆停在坡道上，否则会存在少量溜车的风险。
- 熄火自动开启功能旨在提高整车自主安全性，过分依赖或频繁使用可能会导致低压电池亏电、EPB 夹紧力不足溜车风险。为确保安全，请务必确保车辆挂入“P”挡并开启 EPB 后再下车。
- 将车辆从“P”挡切到“N”挡，EPB 会保持开启状态。

起步时自动释放 EPB

- 车辆处于驻车状态，启动车辆，持续踩下制动踏板，将挡位由“P”挡挂入“D”或“R”行驶挡位后， EPB 会自动释放，指示灯熄灭，并有文字提示“电子驻车已解除”。

⚠ 注意

- 请按照正确的换挡操作进行，在整个换挡过程中需要始终踩下制动踏板，待确认仪表显示挡位为目标挡位后松开制动踏板。
- 车辆启动后的几秒内，EPB 系统处于上电自检过程中，期间不会响应所有功能。

- 当车辆已经启动，换挡杆处于“D”或“R”等行驶挡位时，使用多媒体设置项“电子驻车制动”开启 EPB 后，只需缓慢踩下加速踏板到一定深度，EPB 会自动释放，指示灯Ⓟ熄灭，并有文字提示“电子驻车已解除”。

制动踏板失效时的紧急制动功能

- 车辆行驶过程中，如果出现制动受阻或失效时，持续按下"P"挡开关 2s 以上，可实现紧急制动。

⚠ 警告

- 应尽量避免使用 EPB 强制制动，在发生脚制动器失效或制动踏板受阻等紧急情况时方可启用应急制动功能。
- 因为 EPB 不可能超越道路附着力的物理极限，通过弯道、危险路段、交通拥堵路段或在恶劣天气条件下行驶时启动应急制动功能可能导致汽车甩尾、侧滑或跑偏，谨防引发事故。

⚠ 注意

- 为保障行车安全，正常行车时，应尽量避免使用 P 挡开关进行紧急制动；当助力制动器失效或制动踏板受阻等紧急情况发生时，驾驶员必须一直保持对车辆的控制和正常驾驶的情况下使用紧急制动功能。

电子驻车拖车模式*

电子驻车拖车模式主要是考虑到电子驻车系统熄火有自动开启功能。当车辆需要熄火拖车，或出现故障时，可以开启拖车模式解除 EPB 驻车功能。

- 用户可通过点击中控屏→设置→车辆→维护→拖车救援设置界面开启 EPB 拖车模式。
- EPB 拖车模式进入条件(需同时满足):
  - 挡位处于"P"挡。
  - 踩下制动踏板。
  - 车辆未连接充电枪，未处于充电状态。

⚠ 注意

- 未满足 EPB 拖车模式进入条件时，多媒体屏会有相应的提示。

⚠ 注意(续)

- 当进入拖车模式后，除非点退出拖车模式，否则多媒体屏将一直处于拖车模式界面。

- EPB 拖车模式退出条件(满足其中一个即可):
  - 通过点击多媒体触摸屏关闭拖车模式。
  - 驾驶员通过按"P"挡按钮。
  - 车辆连接充电枪进行充电。

EPB 系统指示灯

- 整车电源上电时，若 EPB 处于开启状态，则仪表上的指示灯Ⓟ将常亮。
- 关闭整车电源时，若 EPB 处于开启状态，则仪表上的指示灯Ⓟ点亮后将在约几秒之后熄灭。
- 整车电源上电时，EPB 系统进行自检，仪表上的指示灯(!)点亮约几秒之后会熄灭，若不灭，则代表 EPB 系统或制动系统可能有故障。建议您立即与比亚迪汽车授权服务店联系。

EPB 工作声音

- 当 EPB 开启或释放的过程中，驾驶员会听见 EPB 电机运转的声音。
- 在启用应急制动功能之后，若闻到烧焦的味道或听到不正常的噪音，建议您立即与比亚迪汽车授权服务店联系。

⚠ 警告

- 为了防止溜坡，在离开车辆时， 请勿采用换挡机构取代 EPB 进行驻车，必须采用 EPB 驻车且挡位处于“P”挡。
- 车辆行驶时，禁止车内乘客操作电子驻车制动开关，避免导致严重事故。

⚠ 警告(续)

- EPB 正在执行开启或释放的过程中，请尽量踩下制动踏板以防止 EPB 不能提供足够驻车力时，车辆出现溜车并由此引发的挡位卡滞等现象发生。

自动驻车

自动驻车(AVH)：在行驶中的车辆需要较长时间静止等待时，车辆自动进入驻车状态，维持长时间的驻车，如斜坡上拥堵跟车、等红绿灯等情形。

自动驻车(AVH)待命状态

- 整车处于“OK”挡，按下自动驻车开关，开启自动驻车功能，或通过中控屏→设置→驾驶→驾驶设置开启自动驻车功能。仪表上自动驻车待命指示灯Ⓐ亮起。
- 再次按下自动驻车功能开关，自动驻车功能关闭。

自动驻车(AVH)功能激活

- 仪表上自动驻车(AVH)待命指示灯Ⓐ常亮时，踩下制动踏板至车辆静止(车速由有到无)，自动驻车(AVH)功能激活。此时车辆进入自动驻车状态，仪表上自动驻车(AVH)工作指示灯Ⓐ亮起。

⚠ 注意

- 自动驻车(AVH)功能激活需同时满足以下条件：
  - 驾驶员系好安全带，且车门已关闭。
  - 智能动力制动系统和电子驻车(EPB)系统无故障。
- 踩加速踏板、切换到"P"挡或者手动拉起 EPB 都会退出自动驻车(AVH)激活状态，回到自动驻车(AVH)待命状态。
- 自动驻车(AVH)功能在出厂时默认为关闭状态。

自动驻车(AVH)功能运行

- 自动驻车(AVH)功能激活，车辆制动灯及高位制动灯点亮，且仪表上自动驻车(AVH)工作指示灯Ⓐ常亮，自动驻车(AVH)功能正常运行。

- 在车辆静止 10min 后，车辆自动退出自动驻车(AVH)激活状态，进入待命状态，仪表上自动驻车(AVH)待命指示灯亮起，车辆自动切换为"P"挡 。
  - 若需激活自动驻车(AVH)功能， 请将挡位切换至"D"挡， 车辆正常行驶后，踩下制动踏板至车辆静止(车速由有到无)即可。

自动驻车(AVH)功能退出

- 当自动驻车(AVH)功能正常运行时，若驾驶员进行以下操作，会导致车辆退出自动驻车功能，从"D"挡自动切换为"P"挡:
  - 打开主驾车门。
  - 解锁驾驶员安全带。
  - 停车时车辆处于"D"挡，激活 EPB。
  - 制动踏板松开时， 按下自动驻车(AVH)开关， 关闭自动驻车(AVH)功能。

自动驻车(AVH)功能抑制

- 切换"R"挡进入低速挪车工况，此时自动驻车(AVH)功能进入挪车工况状态。在"R"挡低速倒车，或由"R"挡切换"D"挡低速行驶，自动驻车(AVH)都处于无法激活状态，维持待命，以便于挪车操作。
- 进入挪车工况后，通过按下自动驻车(AVH)开关，或控制车速超过 10km/h，即可退出挪车工况。此时自动驻车(AVH)功能处于待命状态，可以正常激活。

驾驶要领

- 在逆风中应缓慢行驶，便于控制车辆。
- 在有镶边石道路行驶时，应缓慢行驶，并尽可能保持正确的角度。避免在具有高而尖锐边缘的物体上或其他道路障碍物上行驶。否则将导致轮胎严重损坏。
- 在经过颠簸路面上行驶时，要减慢车速，否则冲击将严重损坏车轮。
- 车辆在潮湿的路面上行驶时，应避免驾驶经过积水量过多的路面。
- 当车辆处于冰雪、沙石、湿瓷砖或湿环氧树脂等低附着系数路面时，请尽量避免在坡道上驻车，以免出现溜车事故。

⚠ 警告

- 驾驶员应确保车内乘员的乘车安全，指导乘员正确的使用车辆配置功能，避免车内儿童等乘员出现错误操作。

ⓘ 温馨提示

- 电池位于车辆底部，驾驶时注意防止磕碰。
- 驾驶之前，须确认电子驻车被充分释放，驻车制动提示灯熄灭。
- 驱动电机在运转中，请勿离开车辆。
- 行驶中请勿长时间将脚同时放在制动踏板和加速踏板上，以免导致危险的过热现象、磨损和电能的浪费。
- 进行长距离下陡坡行驶时，应减速慢行。须记住，如果踩制动次数过多，就会产生制动盘过热的现象而无法正常工作。
- 加速或是在光滑的路面制动时，都应小心。急剧的加速或制动，都将导致车辆打滑或跑偏。
- 在车辆行驶中请勿将头、手伸出窗外，避免发生交通事故，危及生命，尤其是车中有儿童时请随时保持警惕。
- 大量的水进入前舱，将导致电机动力系统和电器部件受到损坏。

冬季驾驶要领

- 确认冷却液具有正确的防冻保护作用。
  - 使用与原车型号相同的冷却液，根据环境温度选择合适的冷却液型号加注到冷却系统中。
  - 使用不适当的冷却液将损坏冷却系统。
- 检查电池和电缆状况。
  - 寒冷的天气会使低压蓄电池的能量降低，因此，低压蓄电池应保持有充分的电量以用于冬季启动。
- 避免车门锁被冰雪冻结。
  - 在车门锁孔内，喷入一些除冰剂或甘油，以防结冰。
- 使用含有抗冻剂的洗涤液。

- 这类产品在比亚迪汽车授权服务店和所有的汽车零件店，均有供应。
- 水和抗冻剂的混合比率要符合厂商的说明。

⚠ 注意

■ 为防止车辆漆面的损伤，请使用专用洗涤液。

■ 避免挡泥板的下方积有冰雪。

- 挡泥板的下方积有冰雪，会造成转向困难。在严寒的冬季驾驶时，应时常停车检查挡泥板下是否积有冰雪。

■ 根据行驶路况的不同，建议携带若干必要的紧急用具或物品。

- 防滑链、车窗刮刀、一袋沙或盐、信号闪光装置、小铲、连接电缆等物最好能放在车中。

冬季轮胎

■ 冬季轮胎在积雪路面上具有较好的抓地力。特殊的橡胶胎面设计使轮胎受低温环境的影响较小，并提供优异的制动性能，从而提高驾驶安全性。

使用建议

■ 建议车辆在冰雪路面行驶、温度低于 7℃时使用冬季轮胎。当温度上升到 7℃时，应迅速更换为夏季轮胎或四季轮胎，以保证行车安全和性能。

■ 使用冬季轮胎时，应选用与车辆原厂设计相同的轮胎规格、负荷等级、速度等级。

■ 冬季轮胎要有足够的花纹深度。花纹深度不能低于 4mm，否则在冬季的适用性会受限制。

■ 冬季轮胎与夏季轮胎是为相应季节的特定加速条件而设计的，建议在对应的季节使用，否则可能会导致轮胎附着力差、制动能力差等。

■ 冬季轮胎的最大速度相对较低，所以不要超过最大速度。

■ 冬季轮胎安装后，需按设计胎压进行胎压检测。

■ 雪地防滑链只供应急或者在驾驶车辆经过法律上有明文规定的特定地区时使用。

- 雪地防滑链要安装在后轮上，在冰雪路面上驾驶装有雪地防滑链的车辆时，需格外谨慎。某些雪地防滑链可能损坏车辆的轮胎、车轮、悬架和车身，建议选用细枝防滑链，建议防滑链链体厚度或直径尺寸不要超过10mm，以使轮胎与轮罩内其他零件之间有足够的自由空间。
- 请仔细查看和阅读部件组装图以及防滑链厂家的其他说明。
- 在您欲购买防滑链并安装于车上之前，建议向您购买车辆时的比亚迪汽车授权服务店咨询。
- 为了最大限度地减轻轮胎和防滑链的磨耗，应避免在无冰雪的路面上安装防滑链行驶。

温馨提示

- 安装防滑链后，建议行驶速度不超 30km/h 或防滑链制造厂规定的极限速度中较低的速度。
- 请小心驾驶，注意隆起物、孔洞和急转弯，这些都将造成车辆跳越。
- 装有防滑链的车辆，应避免急转弯或抱死车轮制动，在进入转弯之前要减速，以免失控发生事故。
- 装有防滑链的轮胎应对称使用，不用时立即卸掉。
- 如果听到防滑链发出异常声音，请立即停车查看悬架、车身或制动管路等部件是否正常，确保与防滑链无干涉。
- 安装轮胎防滑链时，应把车辆停放在远离交通的平坦地面上，打开危险警告灯，并在车辆后方放置三角警告牌。
- 安装轮胎防滑链前，施加驻车制动。
- 禁止在胎压不足的情况下安装轮胎防滑链。
- 当使用轮胎防滑链时，小心不要损坏轮辋。

驾驶辅助系统简介

天神之眼驾驶辅助系统简介

- 比亚迪天神之眼驾驶辅助系统采用多类型传感器架构，融合算法方案，提供行车辅助、泊车辅助、安全辅助等多种驾驶辅助功能，致力于为用户提供安全可靠、操作便捷、愉悦的驾驶体验。

驾驶辅助系统功能简介

- 驾驶辅助系统（本文后续简称“系统”）仅为辅助驾驶员驾驶而设计，并非自动驾驶或无人驾驶系统。系统不能替代驾驶员的专注驾驶和准确判断。尽管系统能够提供一定程度的帮助，但其无法完全应对在驾驶过程中因交通、路况、能见度、复杂天气等环境变化可能出现的所有情况。因此，驾驶员始终是驾驶车辆行为的完全第一责任人，需承担按照当地法律法规安全驾驶的全部责任。
- 驾驶辅助系统功能分为行车辅助、泊车辅助、安全辅助和驾驶辅助拓展功能四大类。
  - 行车辅助：提供自适应巡航(ACC)、车道巡航辅助(ICC)、领航辅助(NOA)和拨杆变道(ILCA)、交通标志识别 TSR、自适应前照灯 AFL 等多种辅助驾驶功能，帮助驾驶员轻松驾驶。
  - 泊车辅助：提供驻车辅助系统(PDC&SDW)、泊车辅助(APA)、遥控泊车辅助(RPA)、下车泊入(NAVP)等多种泊车辅助功能，辅助驾驶员完成泊车。
  - 安全辅助：提供前、侧、后向的安全辅助功能，辅助驾驶员安全驾驶。
  - 驾驶辅助拓展功能：提供路面预瞄*、辅助驾驶节能功能。

⚠ 警告

- 驾驶员应在使用系统功能前认真阅读、理解相关协议和配套文件，详细了解、掌握使用系统的相关知识（包括但不限于驾驶辅助系统使用向导、驾驶辅助系统通用局限性、各驾驶辅助功能的具体含义、适用范围和使用方法、注意事项等），并在使用过程中严格遵守相关操作说明，否则可能会引发事故，甚至导致财产损毁、人身伤亡。因驾驶员未遵守本手册、相关协议和配套文件而导致的财产损毁、人身伤亡等，除法律法规另有强制性规定外，本公司不承担责任。

⚠ 警告(续)

- 系统不能取代驾驶员的专注驾驶和准确判断。使用系统功能时，驾驶员应确保遵守当地法律法规使用车辆，并应始终手握方向盘，并保持警惕，密切注意周围各种危险情形，必要时及时人工干预或控制车辆，确保安全驾驶，否则可能会引发事故，甚至导致财产损毁、人身伤亡。
- 本手册中所使用的控制车辆及相关表述，意在通过简练的语言传达驾驶员使用系统过程中的相关事项。但在系统运行过程中，驾驶员始终是车辆的唯一驾驶主体，应全程对车辆和系统运行情况、车辆外部环境和相关目标进行持续监测和必要响应，并在必要时立即通过本手册中规定的操作方式人工干预和控制车辆行驶，确保行车安全，否则可能会引发事故，甚至导致财产损毁、人身伤亡。
- 驾驶员应以自己的名义注册、登录使用车主账号或车主授权账号以及使用驾驶辅助系统软件服务。系统将以注册人为账号所有人。驾驶员应妥善保管账号信息，因未按要求使用账号、被他人登录驾驶员本人账号，可能造成驾驶员的个人信息泄露、财产损失，也可能影响车辆安全，造成严重的人身损伤乃至伤亡。因不当使用账号、被他人登录账号所引起的全部责任由驾驶员承担。
- 将车辆交给他人使用时，驾驶员务必退出自己的账号，并督促对方登录其个人账号使用车辆，否则可能会造成驾驶员的个人信息泄露、财产损失，也可能影响车辆安全，造成严重的人身损伤乃至伤亡。因驾驶员外借账号而导致的伤害和损失，由驾驶员自行承担，本公司不承担责任。
- 驾驶员应遵守当地的法律法规要求合法使用驾驶辅助系统功能，不得在系统上添加功能、App、工具等进行任何不当或违反法律的行为，也不得违法收集和使用个人信息与地理信息数据。本公司对用户的任何滥用、错误使用或未经授权修改系统功能服务导致的违法行为不承担任何责任，并有权临时关停系统功能，乃至终止向用户提供服务，并有权对用户的违法行为所涉及到的数据进行留存，以便作为证据提供给具有依法调取程序的机构。

驾驶辅助系统传感器

本车驾驶辅助系统配备毫米波雷达、摄像头、超声波雷达等多种传感器。

传感器清洁与维护

- 驾驶员应保证所有雷达和摄像头都是洁净的，且前风窗玻璃清洁，无结霜或起雾。雷达或摄像头表面有脏污、遮挡物或附着物，或前风窗玻璃脏污、结霜或起雾，均可能会影响系统的功能或性能。
- 当雷达或摄像头遮挡或脏污时，仪表显示屏或中控屏可能会显示对应的文字提示，驾驶员可相应进行清洁维护。必要时，请联系比亚迪汽车授权服务店。

常见的雷达或摄像头遮挡或脏污场景及相应处理建议

- 雷达或摄像头窗口表面结冰或结霜建议用温水或含防冻剂的清洗液进行清洗至融化后，用干燥光学擦拭布、棉布、绒布将表面水渍擦拭干净至窗口表面无明显污渍遗留。
- 雷达或摄像头窗口表面粘附灰尘、泥点（含泥沙水渍）、或鸟类粪便等污渍建议用流动清水或车窗专用清洗剂，冲洗至脏污粘结物软化或脱落后，再用干燥光学擦拭布、棉布、绒布将表面脏污擦拭干净至窗口表面无明显污渍遗留。
- 雷达或摄像头窗口表面有水渍或产生自然凝露建议用干光学擦拭布、棉布、绒布表面凝露擦拭干净至窗口表面无明显水渍遗留。
- 车辆行驶在单边高架桥、隧道、沙漠、草原或雪地等光线较差或易遮挡场景下建议将车辆尽快驶离当前场景，当遮挡消失后，该类遮挡故障会消除，无需进一步处理。

清洁与维护提示

- 当车窗起雾或有起雾风险时，建议打开车窗除雾功能，防止玻璃起雾或结霜。
- 建议使用中性清洗剂（例如肥皂水）来清洁雷达上的污渍。清洁完成后，应先用清水喷淋雷达表面，再使用洁净的无尘布将雷达表面擦干。
- 请勿在雷达外部区域进行贴膜、打蜡、使用非原厂漆重新喷涂、贴车衣或镀层等操作，否则将影响雷达感知性能。
- 请勿使用清洁刷清洗雷达或摄像头，避免砂石混入清洗刷带来的视窗及壳体磨损。
- 请勿使用热水清除视窗上的冰雪，避免视窗破裂。
- 请勿大力擦拭视窗，避免损坏视窗光学涂层。

- 请勿使用金属或其他硬物刮铲视窗及壳体表面的污染物或冰雪，以免损坏视窗表面。
- 用高压水冲洗车身时，请尽量避免直接冲洗雷达和摄像头。
- 毫米波雷达分别安装在前后保险杠内，因此，为避免影响毫米波雷达性能，请保持保险杠清洁，切勿私自对保险杠进行喷漆、加装包围、安装金属或合金（含电镀工艺）装饰件等操作。

传感器局限性

- 雷达和摄像头存在（但不限于）以下限制：
  - 雷达和摄像头对于周边环境的探测存在盲区。
  - 雷达和摄像头可能误检，如错误地识别物体的距离或者速度，或在无物体时错误地检出物体。
  - 雷达和摄像头可能漏检，如只识别到部分或完全没识别到某些车辆、人、动物或其他障碍物。
- 许多因素会影响传感器的性能，进而导致其误检或漏检。请仔细阅读驾驶辅助系统通用局限性。

⚠ 警告

- 激光雷达工作时可能温度较高，请避免车辆运行时或刚下电后触碰激光雷达，避免烫伤。（此条仅适用于激光雷达配置）
- 激光雷达虽已满足人眼安全标准，但请勿在车辆上电时长时间近距离直视激光雷达。（此条仅适用于激光雷达配置）
- 严禁使用强碱强酸类、含氨清洗溶剂、漂白剂、水泥克星、柏油清洗剂、除胶剂、抛光剂或脱漆剂等清洗光学视窗及壳体。
- 如需更换雷达或摄像头，请联系比亚迪汽车授权服务店进行更换。切勿安装使用未经比亚迪认可的零配件或进行未经比亚迪认可的改装。
- 如果需要更换前风窗玻璃、翼子板、外后视镜、保险杠或后尾门，请联系比亚迪汽车授权服务店，以确保妥善处理雷达和摄像头。
- 如果安装雷达、摄像头等传感器的区域发生损伤或碰撞，导致传感器偏移或损坏，系统可能不可用。此时，请联系比亚迪汽车授权服务店，妥善检查处理。

⚠ 警告(续)

- 更换雷达、摄像头等传感器后，应及时进行校准。未成功进行校准可能会影响系统正常工作。
- 违反上述操作会影响驾驶员驾驶车辆，可能会引发事故，甚至导致财产损毁、人身伤亡。

通过驾驶辅助系统考试

- 为了确保驾驶员能充分理解驾驶辅助功能的适用范围、使用方法和注意事项，在使用领航辅助(NOA)、泊车辅助(APA)等驾驶辅助功能前，建议驾驶员先完整观看安全教学视频并通过考试。

使用方法

- 确保手机 App 应用已升级到最新版本，且已登录驾驶员的个人账号。
- 在手机 App 应用中进入我的→驾驶辅助考试，按提示观看视频并考试。

⚠ 注意

- 考试内容对驾驶安全有重要影响，请驾驶员认真学习。
- 如果您将车辆授权给他人使用，为安全起见，建议被授权用户先登录其个人账号完成并通过驾驶辅助考试后，再使用该功能。
- 如果车辆更换驾驶员，为安全起见，请新驾驶员进入手机 App 进行学习，未经过学习并通过考试的驾驶员应避免使用驾驶辅助功能。
- 驾驶辅助的课程及考试要求可能会随着驾驶辅助功能的变化和法规要求而调整。

ⓘ 温馨提示

- 考试通过的结果仅针对当前登录的账号，如车辆更换登录账号，建议重新学习并通过考试后再开启相应辅助驾驶功能。
- 在注册账号前，驾驶员应确保已详细阅读理解并同意使用驾驶辅助软件服务的相关法律文件。

重启驾驶辅助系统

- 如果系统出现异常或者无响应，驾驶员可以通过重启中控屏或者车辆重新上电来重启系统。

重启方法

①中控触摸屏

②滚轮按键

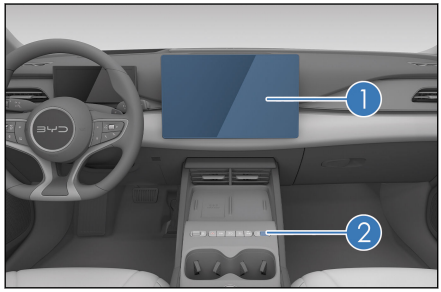

- 停车，挂入 P 挡。
- 长按多媒体音量滚轮②按键 10 秒，待中控屏黑屏后松开即可重启系统。

温馨提示

- 系统重启过程中，360°全景环视等驾驶辅助功能不可用。
- 重启系统不影响车辆的电源状态，不会导致电源接通或断开。
- 重启系统后，车辆会重新定位自车位置，可能导致重启后首次使用驾驶辅助 App 时， 地图界面的自车车标位置不准确。驾车在开阔路段行驶一段距离即可恢复车辆定位。
- 如果中控屏在黑屏 5 分钟后仍无反应或出现其他异常，请尝试将车辆下电后，再上电重试。
- 如果重启系统并将车辆下电后，再上电重试，中控屏仍无反应或出现其他系统异常，请联系比亚迪汽车授权服务店。

反馈驾驶辅助系统体验信息

- 驾驶员可以通过实车操作来记录体验辅助驾驶的中发现的问题信息。请在确保驾驶安全的前提下按照如下方法可通过长按【时距-】以及语音反馈驾驶辅助事件 ，并及时联系比亚迪官方授权店。

使用方法

- 确保车辆处于安全状态，长按【时距-】按键或语音反馈不会影响到驾驶安全。
- 通过长按【时距-】按键或唤醒车辆语音，说出指令如：我要反馈智驾问题等，进行问题信息的描述与上报。
- 待停车确认安全后或至比亚迪官方授权店，联系售后人员描述事件发生时间地点，必要时可提供行车记录仪佐证。

温馨提示

- 在辅助驾驶功能异常退出时，仪表会提示“长按时距-，可上报驾驶辅助事件”作为用户首次学习操作的提醒，待驾驶员完成辅助驾驶事件上报后，不会再次提示以免打扰。

上报事件时间建议

- 驾驶员及时、准确的反馈驾驶辅助体验有助于我们深入分析事件详情，持续优化改进。在确保安全的前提下，建议在发生以下情况的 5 秒内完成驾驶辅助事件上报操作。
  - 发生交通事故。
  - 车辆发生非预期行为，如非预期转向、加减速、功能退出或发出控制车辆提醒等。
  - 使用领航辅助时，车辆未按照导航路线行驶。
  - 显示屏上未显示自车周边部分车辆（目标漏检），或感知目标物显示异常（花屏、黑屏等）。
  - 其他驾驶辅助功能体验问题。
- 我们将认真分析驾乘人员反馈的信息，持续提高驾驶辅助系统的使用体验。

驾驶辅助系统通用局限性

- 辅助驾驶功能应用多传感器融合算法，许多因素都会影响泊车辅助功能的性能，进而导致其无法实现预期的功能。常见的限制因素包括但不限于车辆自身设备问题（含驾驶员误操作导致）、外部环境影响（天气、道路环境等）、周围车辆和其他交通参与者影响等，包括不限于以下因素：

系统自身设备因素（包含人为使用原因）

- 毫米波雷达、超声波雷达、摄像头未校准、损坏、表面覆盖有异物（如冰雪、水、霜、泥浆、灰尘等物体覆盖）。
- 有强烈反光物体的环境中（如高速公路上的交通标识牌、金属围栏，路面积水反光等）。
- 发生如下情况请务必前往比亚迪汽车授权服务店对系统进行专业校准与确认，包括但不限于：
  - 拆卸前视摄像头、前挡风玻璃。
  - 因车轮跑偏，重新进行四轮定位后。
  - 车辆因发生剐蹭、碰撞等而导致车辆传感器异常或者车辆结构异常。特别是保险杠、前挡风玻璃、外后视镜、蒙皮（如翼子板、后尾门）、车架等因车辆碰撞或其他原因变形或损坏，导致传感器安装位置变化。
- 如果装有挂车钩或装载的物体从车辆周围突出。
- 自行安装在车辆后方的物体（如自行车架）造成干扰或阻碍。
- 将过多车漆（车漆厚度发生变化）或胶粘制品（如胶带、贴纸，车衣等）涂抹或粘贴到车辆上造成的阻碍。
- 对于配有电容传感器的车型，请勿安装方向盘套，可能会导致功能异常。
- 下列的情况下，本系统可能无法总是达到最优的性能水平，包括但不限于：
  - 刹车片过度磨损或者制动系统异常时。
  - 轮胎充气不当或轮胎过度磨损时。
  - 安装了不符合规定的轮胎时。
  - 安装了轮胎防滑链时。

- 使用小型备胎或应急补胎工具时。
- 车辆重载时。

- 车辆冷启动过程中，因驾驶辅助系统启动需要时间，行泊车功能暂不可用，请耐心等待。

使用环境影响因素

- 若车辆长时间行驶在环形停车场、隧道等特殊道路条件下，雷达因探测特性局限性，可能会出现短暂的功能故障，当离开当前特殊道路后，功能恢复。
- 当进入和驶出弯道时，目标的选择有可能延迟或受到干扰。在这些情况下 车辆将可能不按预期减速或延迟减速。
- 在急转弯道路（如蛇行道路）上或道路弯道曲率过大时系统可能无法准确识别存在发生碰撞的风险，需要驾驶员时刻注意车辆周边环境。
- 对静止或缓慢移动的物体，例如车辆、车流尾端、收费站、摩托车、自行车或者行人，系统可能无法准确识别，存在发生碰撞的风险，需要驾驶员时刻注意车辆周边情况。
- 如车辆处于拖车/雪地/泥地/沙地/山地等特殊驾驶模式时，系统功能不能激活。
- 在某些环境中探测有可能受到影响或者发生延迟，如目标的雷达反射截面积过小（可能是自行车、三轮车、四轮马车、行人、电动自行车或者摩托车）时，系统存在无法确认与前方目标距离的风险，可能出现对该类车辆反应延迟或无法反应的情况。
- 雨雪雾霾浓雾等极端天气下，结冰及湿滑弯道上。
- 周围环境视野差，例如浓烟，溅起的水花，扬尘，周围车辆排放的尾气等。
- 车道线过度磨损或被遮挡、覆盖、消失，新旧标线重叠，因道路施工临时调整或变化迅速。
- 系统易受地图实时性、车辆网络和道路环境的影响，途径边境线，军事基地等特殊区域时，系统功能不可用。
- 车辆定位天线被金属遮挡物（含金属改色膜）覆盖。
- 隧道、高大山体、多层高架、高压线密集区域等影响高精定位和信号传输。
- 强光（由于迎面而来的前照灯灯光或直射的阳光等）、光线昏暗（如黎明、黄昏、夜晚）。

- 极端的光线反差，例如隧道入口或出口。
- 温度极高或极低。
- 对于限重、限宽标识不规范，不满足国家规定尺寸要求的情况，可能会被误识别为限速标识，造成误识别。
- 道路限速标志不清晰或者存在扭曲、倾斜、反光、部分遮挡或覆盖等，将导致摄像头识别能力下降或无法识别。
- 在大型车辆遮挡前方视线或横穿时，系统可能无法准确感知交通灯，进而可能引发不当制动或违反交通灯的行为。
- 交通拥堵情况下，路面的通行方向箭头可能被遮挡，系统可能无法正确识别车道行驶方向，进而可能引发不当制动或违反交通灯的行为。
- 感知系统无法识别所有类型的交通灯和路面的通行方向箭头，当有临时摆放交通灯、特殊类型交通灯或特殊类型的通行方向箭头时，系统可能无法准确识别交通灯和车道行驶方向，进而可能引发不当制动或违反交通灯的行为。
- 受环境光线或车辆尾灯等影响，系统可能将无交通信号灯的路口误识别为有交通信号灯的路口，进而可能引发不当制动。
- 道路情况复杂，如陡坡、急弯、连续弯道、蜿蜒小路、窄路、越野路、崎岖道路或带沟槽、凹坑(如消防井等)的道路、一侧有向下的台阶或悬崖的道路、凸起路肩、超宽车道、施工区域（例如布置了锥桶的区域）或者车辆进出匝道、交叉路口、闸机等。
- 道路情况不佳，如路面湿滑或松软（路面积水、结冰、积雪或烂泥路、石子路、沙土路等）、车道线或道路标志不清晰、破损等。
- 狭窄车位，如狭窄道路、墙角处、拐角处、极限小车位。
- 车位内侧存在立柱、立柱靠近泊车路径、或墙面上有突出的墙块。
- 附近存在悬空类障碍物，如悬空大车、消防箱、充电箱、外卖箱、车辆后方或者前方外凸拖车钩、悬空（倾斜或笔直）的水管、消防门上的悬空锁、消防类器材上的悬空开关旋钮尖角、打开的车门、半开的上卷式车门等。
- 附近存在低矮和细小障碍物，如低矮的石头、灌木丛、花台、石墩、石狮子、矮墙（40cm 以下）、窄墙、细杆、铁丝、铁丝网篱笆、卷闸门、牵引杆、纸箱、打开的地锁、限位块或其他无法正常反射雷达探测波的物体。
- 附近有下行台阶、凸起路肩、凹坑、凹陷水槽或其他地面不平。

- 附近存尖锐的障碍物，如直角柱子、多棱柱、墙尖角、悬挂及落地消防箱、落地充电箱等。
- 附近及车位上方存在高度变化，易剐蹭碰撞顶部，如通风管道、倾斜顶棚等。
- 附近存在具备特殊表面和结构的物品，如海绵、泡沫等，或者表面反光的物体，如玻璃、地面积水、反光的地坪漆车位等。
- 电磁干扰（如 5G 基站）影响蓝牙、射频等信号无法传递。

周围车辆和其他交通参与者的影响因素

- 被其他物体遮挡的行人。
- 行人的典型轮廓无法与背景相互区别。
- 近距离非机动车包括但不限于二轮车、三轮车、自行车、摩托车等，其他近距离的小推车、婴儿车、购物车，小动物及行人（尤其是儿童）。
- 异形车辆（例如工程车，大型板车，公路养护车，车外装载钢筋水泥管等物品的车辆等），侧翻车辆，尺寸严重异常车辆等。
- 附近存在形状不规则的非典型目标物，如透明凳子、桌椅、水马、雪糕筒以及其他各类难以被系统识别的障碍物等。
- 大片单一背景颜色过于接近的车辆等。
- 交通情况复杂，例如遇到突然快速出现并快速靠近自车的车辆，行人，骑行人，小动物或其他障碍物，或者车辆进出匝道，交叉路口，收费站等。

⚠ 警告

- 车辆发生剐蹭或碰撞后（含轻微碰撞）传感器可能发生位置变化或损坏，请勿使用驾驶辅助功能，可以前往比亚迪汽车授权服务店进行检修。
- 出于安全考虑，请尽量不要在恶劣天气条件下或光照条件极差情况下使用驾驶辅助功能。
- 出于安全考虑，请不要故意测试驾驶辅助功能，例如碰到紧急突发情况不采取行动，等待驾驶辅助功能触发等。
- 请详细阅读各个子功能使用说明，避免由于操作不当引发的功能退出或危险情况发生，例如在开启自动紧急制动功能时猛踩加速踏板时系统会优先响应加速请求而不触发紧急刹停。

⚠ 警告(续)

- 由于系统限制，驾驶辅助系统可能在监测周围环境时产生误告警或干预。驾驶辅助系统也可能因未正确理解驾驶员的操作而误告警，驾驶员应始终保持警惕。
- 由于系统限制，驾驶辅助系统目前无法准确检测和应对周围环境中的突发状况，驾驶员应始终保持警惕，必要时及时干预或控制车辆（例如减速，制动，转向等），确保驾驶安全。违反以上操作可能会引发事故，甚至导致人员伤亡。

⚠ 注意

- 根据《汽车雷达无线电管理暂行规定》对有关射电天文业务保护的有关规定，车辆不得在我国相关射电天文台的干扰保护距离内使用毫米波雷达。

自适应巡航(ACC)

- 自适应巡航(ACC)是在传统定速巡航的基础上，采用前置毫米波雷达或前视摄像头等传感器探测前方车辆与自车的相对距离和相对速度，根据驾驶员在使用时设定的跟车时距和目标巡航车速，控制自车行驶速度，以达到辅助驾驶员进行自适应巡航的目的。如果自车前方畅通，自车将保持设定的目标巡航速度向前行驶。如果检测到前方有车辆，自车将根据驾驶员设定的跟车时距调整车速，以跟随前车行驶。

⚠ 注意

- ACC 功能默认开启且无法关闭，驾驶员激活 ACC 后可使用，具体见“ACC 功能设置项”。
- ACC 功能仅能辅助驾驶员进行巡航控制，仍需要驾驶员主动操控方向盘，确保车辆行驶方向正确。

功能设置

- ACC 功能可在行车辅助模式设置项卡片选择到“自适应巡航”、“车道巡航辅助”、“领航辅助”时开启。

- 卡片选择到“车道巡航辅助”、“领航辅助”时 ACC 功能均为开启状态。驾驶员主动激活功能时将优先激活“车道巡航辅助”、“领航辅助”，若相关功能无法激活，但满足 ACC 功能条件时则可激活 ACC 功能开启。

驾驶辅助指示灯状态设定

- 用户可在中控屏→**设置**→**辅助驾驶**→**行车辅助**→**驾驶辅助指示灯**进行设置。
- 驾驶辅助指示灯设置项具备记忆功能，默认出厂为开启。
- 驾驶辅助指示灯开关开启且 ACC 功能激活时，蓝绿色驾驶辅助指示灯亮起。
- 驾驶辅助指示灯开关关闭时，驾驶辅助指示灯不点亮。
- 灯光优先级：转向灯、双闪灯优先于驾驶辅助指示灯。
  - 转向灯开启时：对应侧驾驶辅助指示灯不再亮起，另一侧驾驶辅助指示灯保持蓝绿色常亮。
  - 双闪开启时：两侧驾驶辅助指示灯均不再亮起。

ACC 功能状态说明

- ACC 待激活状态：此时系统处于待激活状态，满足所有 ACC 激活条件。
- ACC 激活状态：此时系统处于正常工作状态， 系统能够以设定的目标巡航车速定速行驶或主动调节与前方目标车辆的距离稳定跟车行驶。
- 超越加速状态：驾驶员在 ACC 激活状态下踩下加速踏板，使车辆响应驾驶员的加速行为。
- ACC 无法激活状态/ACC 故障状态：此时系统处于无法激活状态/故障状态，不显示图标，如驾驶员尝试激活 ACC 功能，仪表将出现功能不可用提示。

功能状态	图标	显示状态	含义	说明
ACC 待激活状态		点亮	ACC 可激活，本次上电循环内未激活过	满足 ACC 条件时显示
ACC 待激活状态		点亮	ACC 可激活，本次上电循环内激活过（图标内显示上次激活退出时设定的巡航车速）	满足 ACC 条件时显示
ACC 激活状态		点亮	ACC 功能已经激活（图标内显示当前设定的巡航车速）	ACC 激活时显示

功能状态	图标	显示状态	含义	说明
超越加速状态		呼吸态	ACC 功能处于超越加速状态（图标内显示当前设定的巡航车速）	ACC 激活后驾驶员踩油门时显示
ACC 无法激活状态/ACC 故障状态	/	熄灭	ACC 当前处于无法激活状态	ACC 处于无法激活的状态或故障时不显示图标

功能使用

ACC 激活条件

- EPB 未拉起。
- 车辆挡位处于“D”挡上。
- 车辆无后溜。
- 车辆四门两盖关闭。
- 主驾安全带系上。
- 电子车身稳定系统未被关闭。
- 自车车速≤130km/h。
- 停车时（车速为 0）驾驶员踩住制动踏板时可激活。
- 停车时（车速为 0）开启自动驻车功能时可激活。
- 仪表上无整车网络通讯故障提示。
- 自动紧急制动功能未激活。

⚠ 注意

- 当电子车身稳定系统没有开启的情况下 ACC 不能被激活。
- ACC 适合在高速公路和路况良好的道路上使用，不适合在复杂城市道路或者山路上使用。

ACC 激活方式

- 当仪表显示图标时，代表 ACC 可以激活，此时驾驶员可以通过以下操作激活功能。在本次车辆上电周期内，首次使用功能时，只可以通过单拨拨片①激活功能。每次车辆上电周期内，非首次使用 ACC 时，可单拨拨片①或上拨按键④激活 ACC。

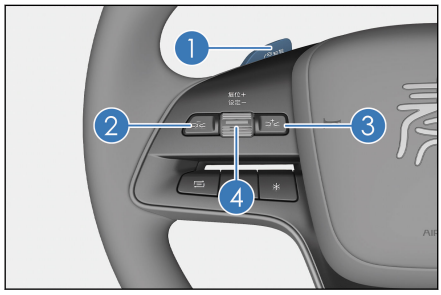

设定目标巡航车速

- 功能处于激活状态，通过向上或向下拨动按键④，可以在 5~130km/h 范围内设置目标巡航车速。短促向上拨动按键④，目标巡航车速单次增加 5km/h；短促向下拨动按键④，目标巡航车速单次减少 5km/h；持续向上拨动按键④，目标巡航车速连续增加 1km/h；保持向下拨动按键④，目标巡航车速连续减小 1km/h。

⚠ 警告

- ACC 可能无法立即将车速降低到期望的数值。切勿过度依赖定速巡航来充分降低车速。
- 驾驶员应始终保持警惕，密切注意周围可能的各种危险情形，必要时及时人工干预或控制车辆（例如适当减速、制动、转向等），确保安全驾驶。违反上述操作会影响驾驶员的安全驾驶，可能会引发事故，甚至导致财产损毁、人身伤亡。

设定跟车时距

- 驾驶员可以通过时距加/减按键②③，调节自车与跟车目标的跟车时距。每一挡位下，车速越快，自车与前车距离越大。
- 当 ACC 功能未激活时，按下时距按键弹出文言“请先激活驾驶辅助功能”。

定速巡航

- 当未检测到前方车辆阻碍自车行驶时，ACC 会辅助驾驶员控制车辆以设定的速度巡航

跟车巡航

- 当检测到前方车辆阻碍自车行驶时，ACC 会辅助驾驶员控制车辆保持安全车距，跟随前车行驶，并支持跟随前车进行加减速、停车、起步等操作。
- 跟车巡航时，仪表显示屏上会将跟随的前车蓝色高亮显示。跟车距离与车速、跟车时距挡位有关，非固定数值(参考"设定跟车时距")。
- 跟车巡航过程中，ACC 会在跟车目标切出或有其他车辆切入时辅助驾驶员调整车速并更新跟车目标，如果没有新的跟车目标则进行定速巡航。

车辆跟停/起步

- ACC 可以控制车辆在正常行驶工况下跟随前车停止：
  - 跟停前车短时间内，自车可主动跟随前车起步。
  - 若长时间跟停，需要驾驶员根据提示踩下加速踏板来确认起步。
  - 若跟停时间过长，ACC 功能会主动退出并开启电子驻车制动。此时需驾驶员松开电子驻车制动才可完成 ACC 激活。

⚠ 警告

- 驾驶员应根据当地的交通法律法规和实际道路状况来设置目标车速和跟车时距，并在情况变化时及时调节，始终确保安全驾驶。
- ACC 无法处理对向来车。
- 自车距离前方车辆或行人过近时，ACC 可能无法正确识别目标。
- 在弯道上进行跟车巡航时，车辆可能会跟随错误的目标，导致车辆未按预期车速行驶或行驶方向偏移。驾驶员应专注驾驶，当发现跟车错误时及时正确控制车辆。
- 切勿过度依赖跟车巡航功能的速度调节和跟车时距调节来保持准确、安全的跟车距离，以免发生碰撞。驾驶员有责任确定并始终保持安全的跟车距离。
- 在车辆停车待行期间按下功能激活拨片/按键或用力踩下制动踏板后松开会导致车辆退出 ACC，可能导致车辆因怠速突然向前行驶，进而引发事故。请时刻关注系统提示与注意行车环境，若发生怠速行驶的情形，请及时纠正并主动控制车辆，确保安全驾驶。
- 驾驶员应始终保持警惕，密切注意周围可能的各种危险情形，必要时及时人工干预或控制车辆（例如适当减速、制动、转向等），确保安全驾驶。违反上述操作会影响驾驶员的安全驾驶，可能会引发事故，甚至导致财产损毁、人身伤亡。

使用 ACC 过程中主动提速/减速(适用 ICC、NOA 功能)

- ACC 处于激活状态时，驾驶员可通过主动踩加速踏板加速，驾驶员加速干预期间，车辆将优先响应驾驶员操作，驾驶辅助系统不再辅助驾驶员控制车辆速度，也无法完成减速，此时驾驶员应对驾驶安全负责。
- 可通过加速踏板快速提高当前车速，松开加速踏板时可提高巡航车速的设置值。
- 如果踩加速踏板至实时车速 > 目标巡航车速设置值，则松开加速踏板时，目标巡航车速设置值=松开加速踏板时的实时车速。
- 若踩加速踏板的同时，向下拨动拨杆④，会将当前车速设置为目标巡航车速。
- 向上拨动拨杆④，会增加目标巡航车速，短按按键可以单次加速 5km/h，长按按键可以连续加速 1km/h。若车速大于 135km/h 或持续踩加速踏板时间超过 5 分钟， ACC 功能退出。

ACC 退出

- 功能处于激活状态时，如果车辆处于非静止状态，可以通过拨动一次拨片①或者主动踩制动踏板退出功能；如果车辆处于静止状态，主动踩制动踏板不会退出功能。

弯道降速

- 弯道降速功能仅在 ACC 功能激活状态下生效。
- 功能开启后，ACC 激活状态下，车辆将要入弯时，系统根据弯道曲率，提前减至合适速度辅助驾驶员通过弯道，以提高行车安全性和舒适性。

系统局限性

- ACC 功能外部传感器
  - 前置毫米波雷达和摄像头安装在车辆的前方区域，其视野被覆盖物遮挡会干扰预期功能，尤其传感器被完全覆盖遮挡时，系统会退出。系统将会通过人机界面向驾驶员传递系统退出的信息。此时，将覆盖物清除，重新启动车辆或沿正常道路行驶一段距离，系统功能即可恢复正常。
  - 在某些环境中探测有可能受到影响或者发生延迟，如目标的雷达反射截面积过小(可能是自行车、三轮车、四轮马车、行人、电动自行车

或者摩托车)时，系统存在无法确认与前方目标距离的风险，可能出现对该类车辆反应延迟或无法反应的情况。

- 若车辆长时间行驶在环形停车场、隧道等特殊道路条件下，前置毫米波雷达因探测特性局限性，可能会出现短暂的功能故障，当离开当前特殊道路后，功能主动恢复。
- 毫米波雷达由于受到其它毫米波雷达源干扰导致故障或者误识别。
- 路轨或筑路用金属板等金属物体均可能干扰前置毫米波雷达，使其无法正常工作。
- 探测还可能被噪声或电磁波影响，从而产生延迟或受到干扰。
- 前置毫米波雷达传感器和摄像头可能受到振动或者碰撞影响，使系统性能下降。建议联系比亚迪汽车授权服务店。

- 当进入和驶出弯道时，目标的选择有可能延迟或受到干扰。在这些情况下 ACC 车辆将可能不按预期减速或延迟减速。
- 在急转弯道路(如蛇行道路)上可能出现前车由于传感器视野限制在几秒钟内发生丢失，这可能导致车辆主动加速。

⚠ 警告

- ACC 无法处理急弯、连续弯道等复杂弯道，驾驶员仍需时刻观察前方路况，必要时及时控制车速或施加制动。

- 驾驶员须依据前方车流量、当前的道路周边环境状态等综合判断并适当调整跟车距离，对 ACC 进行合理设置。 ACC 进行合理设置后，驾驶员仍需在任何时候都保证可使车辆减速至停止状态。
- 对静止或缓慢移动的物体，例如车辆、车流尾端、收费站、摩托车、自行车或者行人等， ACC 可能无法准确识别，存在发生碰撞的风险，需要驾驶员时刻注意车辆周边情况。
- ACC 只能实现有限的制动，不能实现紧急制动。

⚠ 警告

- ACC 不属于碰撞告警或碰撞规避系统，不能取代防撞预警、防撞制动等主动安全辅助功能。强烈建议驾驶员始终开启防撞预警、防撞制动等各项主动安全辅助功能 （请参阅安全辅助章节）。
- ACC 无法处理柱子、石墩等所有障碍物，驾驶员仍需时刻观察前方路况，必要时及时控制车速或施加制动。

⚠ 警告(续)

- 切勿过度依赖 ACC 对车辆进行充分减速来避免碰撞。驾驶员仍需时刻观察前方路况，必要时及时施加制动。
- 当前方存在可能发生碰撞风险的目标时，自车可能无法避免碰撞，特别是前方为静止目标或自车速度高于 80km/h 时。
- 驾驶员应始终保持警惕，密切注意周围可能的各种危险情形，必要时及时人工干预或控制车辆（例如适当减速、制动、转向等），确保安全驾驶。违反上述操作会影响驾驶员的安全驾驶，可能会引发事故，甚至导致财产损毁、人身伤亡。

- 如车辆处于拖车/雪地/泥地/沙地/山地等特殊驾驶模式*时， ACC 不能激活。
- ACC 遇到（但不限于）下方场景时，ACC 及其相关功能可能不当工作或退出：
  - 自车状态问题（包括驾驶员不当操作但不限于）：
    - 车速高于 135km/h。
    - 车辆任一车门、前后盖未关闭或故障。
    - 车辆胎压异常。
    - 车辆安全气囊异常。
    - 车辆处于以下任一状态：非 D 挡、正在制动、激活陡坡缓降系统或上坡起步辅助功能或牵引力控制系统、发生碰撞、已下电。
    - 车辆底盘、制动系统、牵引力控制系统、车身电子稳定系统发生故障或需要维修。
    - 驾驶员安全带未系上。
    - 驾驶辅助系统发生故障或需要维修。
  - 外部环境影响（包括但不限于以下天气、能见度、道路环境等因素）
    - 夜晚、雨/雪/雾天、扬尘/无路灯/暗光/逆光/炫光等能见度不佳场景。
    - 道路豁口、路口、窄路、陡坡。
    - 山路、乡村道路。
    - 积水、结冰、积雪路段。
    - 急弯、蛇形弯、盘山路等大曲率弯道。

- 烂泥路、石子路、越野路等非铺装路面。
- 存在路沿等低矮、静态或离自车较近的障碍物。

- 周围车辆和其他交通参与者影响（包括但不限于以下因素）
  - 拥堵路口。
  - 人、车在路口随意穿行。
  - 有行人、骑行人、动物等突然从视觉盲区中闯出。
  - 前车急刹。
  - 相邻大车驶入自车道。
  - 行人或他车等强行加塞、抢道、大角度斜穿汇入甚至逆行。
  - 遇到异型车（大型板车、工程车、公路养护车、车外装载钢筋水泥管等物品的车辆等）、静止车辆、侧翻车辆等。
  - 前车/侧前车打开车门或车上有物品掉落。
- 其他问题
  - 包括但不限于：通用局限性中提到的其他场景。

⚠ 警告

- 自适应巡航功能仅作为一种驾驶辅助功能，注意事项仅包含常见影响自适应巡航功能的情况，除此之外可能还有其他因素也可能影响功能的性能。请驾驶员始终注意观察周边情况，并对驾驶安全负全部责任。
- 经过施工改道，事故现场，复杂掉头路口/豁口等场景，性能会显著下降，此时请谨慎使用 ACC，驾驶员需保持专注，及时接管。
- 请根据个人需求结合交通状况及道路环境自行决定是否使用自适应巡航功能。

⚠ 注意

- 当电子车身稳定系统没有开启的情况下 ACC 不能被激活。
- ACC 适合在高速公路和路况良好的道路上使用，不适合在复杂城市道路或者山路上使用。
- 与前车保持车距是驾驶员应有的责任。驾驶员设定的 ACC 跟车时距应符合当地驾驶环境中的最小车距要求。

⚠ 注意

- 在 ACC 工作时，如果驾驶员踩踏加速踏板或制动踏板，车辆将被驾驶员控制，此时驾驶员应注意保持与前车的安全距离。
- 如果前车突然制动(紧急制动)， ACC 无法作出反应或对前车的反应过慢，从而导致制动过晚的风险。
- 在某些情况下(前车相对自车速度过慢，自车过快变道，或与前车安全距离过小等)，系统可能没有足够的时间来减小相对速度，系统无法在每种情况下都及时发出警告，在这种情况下驾驶员必须适当及时地作出反应。
- 在车辆静止情况下激活 ACC，系统会将车辆前方的静止障碍物识别为车辆并保持静止，目的是确保车辆的安全起步，避免不预期的起步导致与静止目标碰撞。但该功能并不能覆盖所有障碍物，因此驾驶员必须保证在车辆的正前方没有障碍物或者其他的交通参与者。
- 如果激活了 ACC 车辆与相邻车道距离过小(或者是相邻车道上的车辆太靠近自车所在车道)，有可能发生 ACC 对该车辆作出反应并制动。
- 如果车辆变道到 ACC 车辆的路径中，且在前视摄像头的探测范围中，则将被识别成目标车辆，并且按照目标车辆进行反应，这有可能导致强力制动或较晚制动。
- 当 ACC 无法将前方车辆识别为目标车辆（无仪表上高亮目标），此时需驾驶员保持对车辆的控制。
- 当在跟随前车停止过程中，在极少数情况下，系统将不能识别前方车辆的尾部(例如有较高底盘的卡车后轴或者车辆的保险杠)。系统可能无法保证适当的跟车距离，驾驶员必须保持警惕并且随时准备制动。
- 结构性改装车辆，例如，降低底盘高度可能影响 ACC。
- 在能见度较差、坡道及多弯路段，或在湿滑路面(例如冰雪、潮湿、或积水路段)上行驶时，切勿使用 ACC。
- 系统对道路限速的识别结果，易受道路环境的影响，从而道路限速值识别错误，用户需要时刻保持对当前道路限速的关注，以保证 ACC 巡航车速满足交通法规的要求。
- 发生如下情况请务必前往比亚迪汽车官方授权店对前视摄像头进行专业校准与确认，包括但不限于：
  - 拆卸前视摄像头、前挡风玻璃。
  - 因车轮跑偏，重新进行四轮定位后。

⚠ 注意(续)

- 车辆发生碰撞后。
- 察觉 ACC 性能下降或仪表提示系统异常。

车道巡航辅助(ICC)

功能介绍

- 车道巡航辅助(ICC)可以在 0-130km/h 辅助驾驶员速度范围内控制车辆沿当前车道行驶，主要适用于车道线清晰、路况良好的道路场景。使用 ICC 时，驾驶员需自行控制行车路线，功能激活运行时，驾驶员需要始终手握方向盘并在必要时人工主动控制车辆。
- ICC 通过雷达、摄像头等传感器检测车辆前方行驶环境，在此基础上辅助驾驶员控制车辆的行驶方向和速度，使车辆在 ACC 功能的基础上保持在当前车道内行驶。
- ICC 仅辅助驾驶员控制车辆沿当前车道行驶，不辅助控制车辆的导航路线。在用户使用 ICC 时，驾驶员需要始终手握方向盘，驾驶员应在需要调整行车路线时主动操控方向盘，并注意仪表屏提示、声音提示，做好随时主动控制车辆的准备，确保车辆正确、安全行驶。驾驶员双手离开方向盘超过规定时长会触发驾驶员运动脱离提醒。

ICC 图标含义

图标	显示状态	含义	说明
	点亮	ICC 可用，但未激活	满足 ICC 条件时显示
	闪烁	ICC 已暂停(ICC 不再辅助驾驶员控制方向)	驾驶员干预方向盘时显示
	点亮	ICC 已激活，正在使用中	/
	闪烁	ICC 已激活，驾驶员正在干预加速踏板	驾驶员踩加速踏板时显示

功能使用

激活 ICC

- 仪表显示屏上显示，表示 ICC 可用，可以激活 ICC。
- 操作方法
  - 驾驶员可通过中控屏→设置→辅助驾驶→行车辅助设置界面选择车道巡航辅助。车辆启动时，系统默认为上一次的设置状态。
  - 在以下任一时刻，观察仪表显示屏上是否显示。
    - 车辆行驶在车道线清晰的车道中央区域。
    - 挡位为 D 挡。
  - 单拨拨片，激活 ICC 功能。

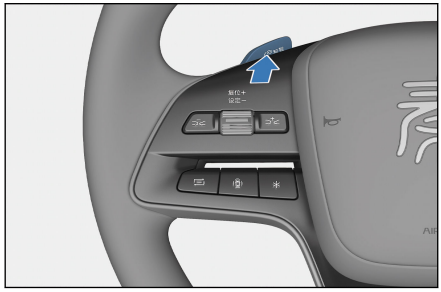

- 激活成功后，仪表显示屏上的 ICC 图标显示为。目标车速在中显示。

巡航辅助

- ICC 在 ACC 功能的基础上辅助驾驶员控制车辆，保持车辆在当前车道中央区域行驶，行驶过程中支持定速巡航、跟车巡航等全部 ACC 功能，支持调节目标车速、跟车时距等全部 ACC 操作。

⚠ 警告

- 驾驶员应根据当地的交通法律法规和实际道路状况来设置目标车速和跟车时距，并在情况变化时及时调节，始终确保安全驾驶。
- ICC 无法识别所有风险场景，驾驶员仍需时刻观察前方路况，必要时及时控制车速或施加制动。请驾驶员务必始终双手握住方向盘，并观察道路和周围环境，随时准备迅速主动控制车辆，采取纠正措施。
- 切勿过度依赖 ICC 来维持车辆在车道内行驶。在弯道等场景，车辆仍可能出现压线或偏离车道中央区域的情况，驾驶员有责任确保车辆行驶在正确的路线上。

⚠ 警告(续)

- 在车辆停车待行期间按下方向盘驾驶辅助拨片或踩下制动踏板控制车辆会导致车辆退出 ICC，可能导致车辆因怠速突然向前行驶，进而引发事故。请时刻关注系统提示与注意行车环境，若发生怠速行驶的情形，请及时纠正并主动控制车辆， 确保安全驾驶。
- 驾驶员应始终保持警惕，密切注意周围可能的各种危险情形，必要时及时主动控制车辆，确保安全驾驶。

驾驶员运动脱离提醒

- 使用 ICC 时，如果车速 > 10km/h，系统会对驾驶员是否手握方向盘进行持续检测，并在检测到驾驶员持续驾驶员运动脱离达到规定时长时发出提醒。此时，驾驶员需立即重新手握方向盘以解除驾驶员运动脱离提醒，否则驾驶员运动脱离提醒会逐步升级，直至进入安全停车。
- 随着驾驶员持续驾驶员运动脱离的时长增加，仪表显示屏显示的提示会逐步升级，提示升级后伴有不同的提示音。
- 请手握方向盘提示(随显示时长增强，增强后伴有提示音)表示驾驶员持续驾驶员运动脱离达到规定时长，触发驾驶员运动脱离提醒。此时，驾驶员应及时重新手握方向盘来解除提醒。解除提醒后，驾驶员应保持手握方向盘并专心驾驶。
- 若驾驶员在仪表显示屏显示请手握方向盘提示后规定时长内仍未重新手握方向盘，则该提醒会升级显示效果并伴有提示音，加强对驾驶员的提示。
- 请立即控制车辆提示(伴有连续提示音)表示驾驶员持续驾驶员运动脱离达到规定的最大时长，ICC 会进入安全停车。此时，驾驶员应立即控制车辆的行驶方向和速度。驾驶员控制车辆后，车辆会主动退出 ICC。
- 因触发驾驶员运动脱离提醒导致人工控制车辆时，会在接下来的数分钟内被禁用 ICC。驾驶员可等待仪表屏上再次出现灰色 ICC 图标后，重新尝试激活。驾驶员可通过停车挂"P"挡后重新起步的方式来解除 ICC 的禁用限制。

⚠ 警告

- 切勿过度依赖系统发出的驾驶员运动脱离提醒来判断和决定人工主动控制车辆的时机。驾驶员应始终专注驾驶，注意仪表显示屏提示、声音提示和周围环境并安全驾驶，必要时及时控制车辆。

⚠ 警告(续)

- 驾驶员有责任遵守交通法律法规的规定，确保安全驾驶。请主动全程双手握住方向盘并系好安全带，勿将驾驶员运动脱离提醒用作保证驾驶安全的措施，勿采用任何手段欺骗驾驶员运动脱离检测系统。
- 驾驶员应始终保持警惕，密切注意周围可能的各种危险情形，必要时及时人工干预或控制车辆(制动、转向等)，确保安全驾驶。

安全停车

- 系统会对驾驶员运动脱离进行持续检测，并满足一定条件，进入安全停车：
  1. 如果持续长时间(≥60s)驾驶员运动脱离，或单次上电周期内累积 3 次以上满足持续(≥45s)驾驶员运动脱离；
  2. 自车车速在 10-135km/h 范围内。
- 系统执行安全停车时：
  - 系统执行本车道安全停车；

⚠ 警告

- 切勿过度依赖系统的安全停车来判断和决定控制车辆的时机。驾驶员应始终专注驾驶，注意仪表屏提示、声音提示和周围环境并安全驾驶，必要时及时控制车辆。
- 驾驶员有责任遵守交通法律法规的规定，确保安全驾驶。请主动全程双手握住方向盘并系好安全带，勿将安全停车用作保证驾驶安全的措施，勿采用任何手段欺骗驾驶员运动脱离检测系统。
- 驾驶员应始终保持警惕，密切注意周围可能的各种危险情形，必要时及时人工干预或控制车辆(制动、转向等)，确保安全驾驶。

弯道降速

- 弯道降速功能仅在 ICC 功能激活状态下生效。
- 功能开启后，ICC 激活状态下，车辆将要入弯时，系统根据弯道曲率，提前减速至合适速度以顺利通过弯道，提高行车安全性和舒适性。

⚠ 警告

- 激活 ICC 功能时，车辆可能无法立即进入稳定状态。驾驶员应全程手握方向盘，确保车辆安全行驶在当前车道内，并高度关注车辆驾驶情况，必要时及时人工干预或控制。
- 激活 ICC 功能时，驾驶员应保证车辆周边安全，避免过度依赖系统。
- 驾驶员应始终保持警惕，密切注意周围可能的各种危险情形，必要时及时人工主动控制车辆，确保安全驾驶。
- ICC 会受天气、照明度和车道线的清晰度影响，在背光、日落、路面被冰雪覆盖以及车道线磨损严重等情况下，性能会显著下降，此时请谨慎使用 ICC。
- 在有急转弯的连续弯道、结冰及湿滑弯道上或者在天气条件(如浓雾、大雨、大雪等)会阻碍前视摄像头视野时，请勿使用 ICC。
- 经过施工改道，事故现场，复杂掉头路口/豁口等场景，性能会显著下降，此时请谨慎使用 ICC，驾驶员需保持专注，及时接管。

ⓘ 温馨提示

- 请在车辆稳定运行后(方向盘回正、车头摆正、车辆处于车道中央区域且车辆未进行大幅转弯)再尝试激活 ICC。
- 车辆行驶在路口时可能导致 ICC 激活失败。可以驶过路口，进入稳定车道后再尝试激活 ICC 功能。

拨杆变道(ILCA)

- 拨杆变道(ILCA)是一项基于车道巡航辅助扩展的舒适性的驾驶辅助功能，当车辆处于 ICC/NOA 驾驶模式下，且车速在 30-130km/h（车型确认起效车速区间），开启转向灯时，如系统条件及道路交通条件等满足，系统可以辅助驾驶员进行车道变换。

使用方法

- 确保满足拨杆变道的条件：正在使用 ICC/NOA、车道线清晰、存在足够变道空间且自车车速车速在 30km/h -130km/h 之间（车型确认起效车速区间）。

- 仅重拨：仅允许驾驶员通过重拨转向灯的方式激活拨杆变道；
- 重拨或轻拨：允许驾驶员通过重拨和轻拨转向灯的方式激活拨杆变道。

■ 向变道方向拨转向灯拨杆，发起拨杆变道。

■ 变道时，仪表显示屏上的目标车道和车辆轨迹会蓝色高亮，变道后的目标位置显示为白色矩形框。

温馨提示

■ 如要使用拨杆变道，驾驶员应在检查盲区、车道线和周围环境，确认可以安全合规地驶入目标车道后，及时拨动转向灯拨杆，以避免因拨杆过晚、系统响应时间不足而导致无法变道。

取消拨杆变道

■ 当系统处于变道等待状态时，反方向拨动转向灯操作杆将取消本次变道操作。

■ 当车辆已经开始移动，但车头未跨越车道线时，反方向拨动转向灯操作杆将取消本次变道操作，车辆将返回原车道并保持居中。

■ 当车辆已经开始移动且车头大幅度越过车道线后，反方向拨动转向灯操作杆将不能取消本次变道操作，车辆将继续移动至目标车道。

■ 此外，在变道过程中的任意时刻，驾驶员都可以通过较大幅度地转动方向盘，系统会主动取消拨杆变道。

警告

■ 拨杆变道是一项驾驶辅助功能，切勿在以下场景使用拨杆变道：
- 结冰、湿滑或崎岖不平的道路；
- 急转弯的连续弯路、新旧车道线交替或车道线磨损严重的道路；
- 天气恶劣（例如大雨、大雪、浓雾等）。

■ 驾驶员应有责任遵守当地交通法律法规，在开始变道前，务必检查盲区、车道线和周围环境，确认可以安全合规地驶入目标车道；在车辆变道过程中，注意观察仪表屏提示和周围环境，随时做好人工主动控制车辆的准备，确保安全驾驶。

■ 车辆可能会错误识别车道线类型，务必在确认好车道线类型后再发起拨杆变道，避免违反交通规则。

⚠ 警告(续)

- 如果变道时经过虚线变实线或实线变虚线的路段，车辆可能在接近虚实线交界处压到实线。
- 拨杆变道可能因实时车流过于拥堵等原因而导致变道失败，也可能因车道线误检而导致变道错误。切勿过度依赖拨杆变道功能来确定行驶路线。
- 驾驶员应始终保持警惕，密切注意周围可能的各种危险情形，必要时及时人工主动控制车辆，确保安全驾驶。

ⓘ 温馨提示

- 拨杆变道每次只能辅助驾驶员变换一条车道，不能连续变道；
- 除驾驶员主动取消外，变道过程也可能因旁车占道等原因受阻或取消，如果始终不满足变道条件，导致无法执行变道，则自车会在等待超时后取消变道;如果在执行变道的过程中，出现突发情况导致自车无法继续变道，则自车会尝试返回原车道。

领航辅助(NOA)

- 领航辅助(NOA)是一项可以辅助驾驶员控制车辆沿导航路线行驶的组合驾驶辅助功能，适用于驾驶员在中控屏的导航 App 上设置好导航路线并已开启导航的场景。
- NOA 通过毫米波雷达、摄像头等传感器检测车辆前方行驶环境并确定自车位置，在此基础上辅助驾驶员控制车辆在 NOA 可用路段上按照导航路线完成驾驶任务。
- 使用 NOA 时，驾驶员应始终保持手握方向盘，注意仪表显示屏和声音提示，做好随时干预或控制车辆的准备，确保车辆正确、安全行驶。驾驶员运动脱离超过规定时长会触发驾驶员运动脱离提醒，直至安全停车。

ⓘ 温馨提示

- NOA 功能配置了语音播报提醒，驾驶员可通过中控屏→设置→辅助驾驶→行车辅助设置界面→驾驶辅助提示模式设置“简洁/详细”的语音播报模式。

温馨提示(续)

- NOA 功能激活运行需使用车辆定位数据，驾驶员在开启车辆定位权限后，可通过中控屏→设置→辅助驾驶→行车辅助设置界面开启或关闭本功能。
- NOA 使用时，安全辅助中的车道偏离预警、车道保持辅助和红绿灯提醒等功能不生效（无论对应的功能开关是否开启）。
- NOA 使用时，车辆会在不满足 NOA 条件但满足 ICC/ACC 条件（例如驶离 NOA 可用路段、车辆偏航）时自动降级到 ICC/ACC，并可以在再次满足 NOA 条件时，主动升级到 NOA。

- HNOA 适用于高速公路和城市快速路上的 NOA 路段。在设置好导航后行驶至功能覆盖的高速或城市快速路，驾驶员可主动激活功能，车辆会按照导航规划的路径辅助驾驶员完成车道保持、超车变道、导航变道、上/下匝道、进/出互通立交等驾驶任务。(后续无特别说明，NOA 统一指高快领航辅助 HNOA)

温馨提示

- 车辆具体支持的 NOA 功能，请以实车软件版本为准。

NOA 图标含义

图标	显示状态	含义	说明
	点亮	NOA 可用，但未激活	满足 NOA 条件时显示
	闪烁	NOA 不再辅助驾驶员减速	驾驶员踩加速踏板时显示
	闪烁	NOA 已暂停（NOA 不再辅助驾驶员控制车辆方向）	驾驶员干预方向盘时显示
	点亮	NOA 已激活，正在使用中	-
	点亮	NOA 的实时目标限速	-
	点亮	NOA 的实时道路限速	-

功能设置

- 行车辅助模式的卡片选择到“领航辅助”时也视为 ACC、ICC 功能开启。驾驶员主动激活功能时将优先激活 NOA 功能，若 NOA 功能无法激活，但满足 ICC 功能条件时则可激活 ICC 功能。
- 进入中控屏→设置→辅助驾驶→行车辅助界面，根据需要和个人偏好设置 NOA 的功能参数。
- 设置 NOA 的变道风格（适用于搭载该功能的车型）。变道风格是驾驶员偏好的辅助驾驶员变道的风格，可设置的参数如下表所示。参数默认值分别为保守、标准。

选项	说明
保守	超车变道仅在前车明显阻碍自车行驶时发起
标准	超车变道将在前车阻碍自车行驶时尽快发起

- 设置拨杆变道的激活方式。在中控屏→设置→辅助驾驶→行车辅助→拨杆变道→激活方式卡片中选择仅重拨、重拨或轻拨都可拨杆变道。
- 设置 NOA 的限速辅助参数，包括目标车速偏移方式和偏移量，目标车速偏移方式分为固定值和百分比两种：
  - 选择固定值时，偏移量与道路限速无关，所有道路使用相同的固定值。
  - 选择百分比时，偏移量为相对于道路限速的百分比值，道路限速不同则偏移量不同。
- 目标车速偏移方式和偏移量用于计算限速辅助时的目标车速。参数默认值分别为百分比、0。
- 设置 NOA 的通行效率优先参数。若开启通行效率优先开关，可以跟随周边车辆的速度调节自车车速。通行效率优先开关默认关闭。
- 设置驾驶辅助指示灯状态。设置项入口：中控屏→设置→辅助驾驶→行车辅助→驾驶辅助指示灯。

温馨提示

- 驾驶辅助指示灯设置项具备记忆功能，默认出厂为开启。
- 驾驶辅助指示灯开关开启且驾驶辅助功能激活时，蓝绿色驾驶辅助指示灯亮起。
- 辅助驾驶指示灯开关关闭时，辅助驾驶指示灯不点亮。

温馨提示(续)

- 灯光优先级（适合于转向灯和辅助驾驶指示灯复用的车型）：转向灯、双闪灯优先于辅助驾驶指示灯。转向灯开启时，对应侧辅助驾驶指示灯不再亮起，另一侧辅助驾驶指示灯保持蓝绿色常亮。双闪开启时，两侧辅助驾驶指示灯均不再亮起。

功能激活

- 驾驶员在导航地图界面设置目的地、 确认导航路线，如系统检测到车辆按照导航路线行驶至功能覆盖的道路，则进入待机状态，此时仪表显示图标，此状态表示驾驶员可以激活 NOA 功能。
- NOA 功能激活受限于以下 NOA 使用条件，如果 NOA 使用条件有不满足项，则无法成功激活。
- NOA 使用条件（包括但不限于）：
  - 车辆定位权限已打开；
  - 功能开关已开启；
  - 导航规划路线设置完毕；
  - 车辆当前位置位于本功能覆盖的道路；
  - 自车道双侧车道线清晰且自车处于车道中央；
  - EPB 未被拉起；
  - 车辆挡位处于前进挡（D 挡）上；
  - 车辆无后溜；
  - 车辆四门两盖关闭；
  - 主驾安全带未系提示灯已灭；
  - 电子车身稳定系统开启；
  - 自车车速≤130km/h；
  - 车速＞ 0km/h 时，未踩下制动踏板；
  - 自动紧急制动(AEB)功能未激活。
- 激活成功后，仪表屏上的 NOA 图标显示为，伴有提示音。目标车速在中显示。
- 功能激活操作方法：

  1. 在中控屏上进入导航 App，设置导航路线并启动导航；

2. 功能待机状态下，观察仪表显示屏上是否显示：
   - 车辆行驶在路况良好的车道中央区域；
   - 车辆静止，挡位处于 D 档。

■ 功能待机状态下，驾驶员可以通过单拨方向盘拨片①以激活该功能。

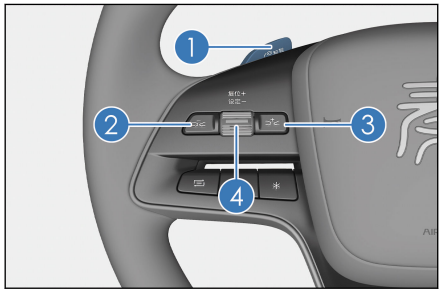

■ NOA 初始目标车速：激活 NOA 时的初始目标车速取决于激活 NOA 时的路况、车辆实时车速和道路限速：
- 若车辆的实时车速 < 道路限速，则初始目标车速为道路限速。
- 若车辆的实时车速 ≥ 道路限速，则初始目标车速取决于车辆的实时车速，初始目标车速 = 实时车速。
- 初始目标车速不低于 30km/h。

⚠ 警告

■ 激活 NOA 功能中，驾驶员应全程手握方向盘，确保车辆安全行驶在正确的道路内，并高度关注车辆驾驶情况，必要时及时人工干预或控制车辆。

■ 激活 NOA 功能中，驾驶员应保证车辆周边安全，避免过度依赖系统。例如：
- 当自车距离前方车辆过近时，车辆可能无法正确识别目标.
- 当车辆从静止状态起步时，车辆可能需汇入主路，驾驶员应充分目视检查判断，并及时应对。

■ 驾驶员应始终保持警惕，密切注意周围可能的各种危险情形，必要时及时人工干预或控制车辆（制动、转向等），确保安全驾驶。违反上述操作会影响驾驶员的安全驾驶，可能会引发事故，甚至导致财产损毁、人身伤亡。

温馨提示

- 车辆由 ICC（车道巡航辅助）主动升级到 NOA 时的初始目标车速，同样适用上述“NOA 初始目标车速”的设定规则。
- 若驾驶员在踩制动踏板时激活 NOA，则应在激活 NOA 后尽快松开制动踏板，否则 NOA 不会辅助驾驶员控制车辆起步。
- 若驾驶员在车辆静止时激活 NOA，则 NOA 会在满足条件时辅助驾驶员控制车辆起步，必要时发起变道以汇入主路。
- 请在车辆稳定运行后（方向盘回正、车头摆正、车辆处于车道中央区域且车辆未进行大幅转弯）再尝试激活 NOA。

限速辅助

- 限速辅助可以在道路限速改变时辅助驾驶员调节目标车速。
- 限速辅助开启时，系统会结合道路限速和经验速度来调节目标车速，新的目标车速可能为理想速度（道路限速 + 偏移量）或经验速度。
- 理想速度中的偏移量可以根据个人驾驶风格自定义（请参阅目标车速偏移值设置）。
- 经验速度一般来源于地图数据和历史经验数据，例如在经过电子眼限速区域时，NOA 会辅助驾驶员控制车辆按照法规限速行驶。
- 若开启了通行效率优先开关，则目标车速还可能取决于周边车流的速度，请参阅通行效率优先。

警告

- 导航 App 提供的道路限速并非始终准确，可能导致车辆采用错误的（高于或低于真实道路限速的）道路限速行驶。请驾驶员务必时刻关注道路限速，必要时调整车辆速度，确保安全驾驶。
- 驾驶员应始终注意车辆周围环境并安全驾驶。例如，在匝道等道路限速过低的场景，车辆的目标车速可能会高于道路限速，驾驶员应确保车辆以安全合适的速度行驶。
- 切勿过度依赖限速辅助来确定目标车速。驾驶员应遵守当地的交通法律法规规定，根据实际道路状态设置目标车速，确保车辆始终在安全车速范围内行驶。
- 驾驶员应始终保持警惕，密切注意周围可能的各种危险情形，必要时及时人工干预或控制车辆（制动、转向等），确保安全驾驶。违反上

⚠ 警告(续)

述操作会影响驾驶员的安全驾驶，可能会引发事故，甚至导致财产损毁、人身伤亡。

温馨提示

- 驾驶员应充分了解，将目标车速偏移方式设置为正数、开启通行效率优先开关等情况下可能导致车辆的目标车速超过道路限速，请严格遵守交通法律法规。

人工调节限速

- 激活 NOA 后，默认按照限速辅助调节巡航车速，用户可通过按键④手动调节巡航车速。

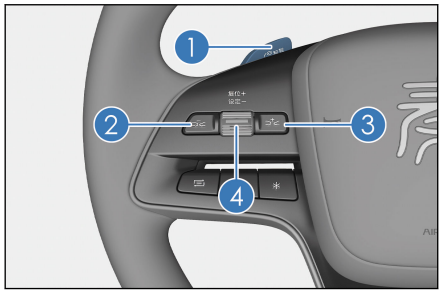

- HNOA 的可调节的目标车速范围为 5km/h~130km/h。
- 调节限速方法
  - 向上短拨一次按键④，当前车速如果是 5 的倍数时目标车速增加 5km/h。当前车速如果不是 5 的倍数时增加为最近的 5 的倍数值。（例如，当前车速为 63km/h，向上短拨一次按键④，车速调整为 65km/h）。
  - 向下短拨一次按键④，当前车速如果是 5 的倍数时目标车速减少 5km/h。当前车速如果不是 5 的倍数时减少为最近的 5 的倍数值。（例如，当前车速为 63km/h，向下短拨一次按键③，车速调整为 60km/h）。
  - 向上持续拨动按键④，目标巡航车速以 1km/h 为步进连续增加。
  - 向下持续拨动按键④，目标巡航车速以 1km/h 为步进连续减小。
  - 踩加速踏板更新巡航车速逻辑沿用 ACC 功能。
- 仪表显示屏中会显示新设置的目标速度。车辆会辅助驾驶员逐步调整到目标车速，具体耗时取决于调整的速度差值和实际交通情况。

⚠ 警告

- 驾驶员应根据当地的交通法律法规和实际道路状况来设置目标车速，并在情况变化时及时调节，始终确保安全驾驶。
- 通过按键调节目标车速，可能无法立即将车速降低到期望的数值。切勿过度依赖调速拨杆调节来充分降低车速。
- 在干预加速踏板期间调节的目标车速不会立即生效，车辆的实时速度完全取决于干预加速踏板情况。驾驶员应确定当前速度是否合理并相应调整。
- 驾驶员应始终保持警惕，密切注意周围可能的各种危险情形，必要时及时人工干预或控制车辆（制动、转向等），确保安全驾驶。违反上述操作会影响驾驶员的安全驾驶，可能会引发事故，甚至导致财产损毁、人身伤亡。

ⓘ 温馨提示

- 踩加速踏板至实时车速高于最大目标限速，NOA 会退出至手动驾驶。

巡航辅助

- NOA 在 ICC 功能的基础上辅助驾驶员控制车辆按导航路线向目的地行驶，支持调节目标车速、调节跟车时距、拨杆变道等全部 ICC 操作。
- 即将驶离 NOA 路段或到达终点时，车辆会辅助驾驶员优先从 NOA 降级到 ICC，无法降级到 ICC 则会退出 NOA 到人驾或 ACC。
- 发生主动降级或退出时，仪表屏上会显示相应的提示，驾驶员应注意相关提示并及时响应，必要时及时人工干预或控制车辆，确保驾驶安全。

⚠ 警告

- 驾驶员应根据当地的交通法律法规和实际道路状况来设置目标车速和跟车时距，并在情况变化时及时调节，始终确保安全驾驶。
- 请驾驶员务必始终双手握住方向盘，并观察道路及周围环境，随时准备迅速控制车辆，采取纠正措施。
- NOA 不能取代碰撞提醒、紧急制动等主动安全辅助功能。强烈建议驾驶员始终开启防撞制动等各项主动安全辅助功能。

⚠ 警告(续)

- 导航 APP 提供的信息并非始终准确。请驾驶员务必时刻关注路况，当发现地图显示数据与现实情况不一致时及时主动控制车辆，确保安全驾驶。
- 切勿过度依赖 NOA 对车辆进行充分减速来避免碰撞。
- 切勿过度依赖 NOA 来确定行驶路线（例如当车道超宽时，NOA 可能辅助驾驶员控制车辆在车道中央区域行驶，存在与对向车辆碰撞的风险）。驾驶员应根据交通和道路状况，及时调整行驶路线。
- 驾驶员应始终保持警惕，密切注意周围可能的各种危险情形，必要时及时人工干预或控制车辆（制动、转向等），确保安全驾驶。违反上述操作会影响驾驶员的安全驾驶，可能会引发事故，甚至导致财产损毁、人身伤亡。

变道辅助

- 变道辅助可以根据实时交通情况和导航路线辅助驾驶员控制车辆变道，从而快速、准确地到达目的地。常见的变道辅助场景包括：
  - 超车变道：因前车阻碍而无法在当前车道按目标车速行驶时发起的变道；
  - 导航变道：因导航要求在匝道口汇入或汇出、路口左/右转等场景时发起的变道；
  - 避让变道：因本车道前方存在锥桶、施工工程车等静止障碍物而发起的变道等。
- 满足变道辅助条件时，仪表屏会显示变道提醒，车辆同时打开相应方向的转向灯。此时，驾驶员应检查盲区、车道线和周围环境，判断是否可以安全合规地驶入目标车道，进而确认或取消变道。车辆变道过程中，驾驶员应注意观察仪表屏提示、声音提示和周围环境，随时做好人工干预或控制车辆的准备，确保安全驾驶。变道辅助完成后，车辆会主动熄灭相应方向的转向灯。

取消变道

- 若满足取消变道的条件，驾驶员可以择机取消变道，具体如下表所示。

时机	操作方法	作用
车辆开始执行变道之前	反向拨动转向灯拨杆（轻拨、重拨均可）	取消变道

时机	操作方法	作用
车辆开始执行变道后、车头越过中间车道线之前	反向拨动转向灯拨杆（轻拨、重拨均可）	取消变道

拨杆变道

■ 参见拨杆变道(ILCA)。

⚠ 警告

- 切勿过度依赖变道辅助来确定行驶路线。例如：
  - 变道辅助可能因需在短距离内连续变道而实时车流过于繁忙等原因变道失败，进而导致车辆偏航；
  - 在遇道路施工只能压实线变道、道路拥堵导致车辆无法提前变道、变道时位于在虚线变实线的交界路段等场景时，车辆可能会压实线变道。
- 驾驶员应有责任遵守当地交通法律法规，在开始变道前，务必检查盲区、车道线和周围环境，确认可以安全合规地驶入目标车道。
- 变道前及变道过程中，驾驶员需要时刻手握方向盘。
- 驾驶员应始终保持警惕，密切注意周围可能的各种危险情形，必要时及时人工干预或控制车辆（制动、转向等），确保安全驾驶。违反上述操作会影响驾驶员的安全驾驶，可能会引发事故，甚至导致财产损毁、人身伤亡。

ⓘ 温馨提示

- 车头越过中间车道线之后，驾驶员将无法通过反向拨动转向灯拨杆来取消变道。
- 除驾驶员主动取消外，变道过程也可能因旁车插入等原因受阻或取消，例如：
  - 如果始终不满足变道条件，导致无法执行变道，则自车会在等待超时后取消变道；
  - 如果在执行变道的过程中，出现突发情况导致自车无法继续变道，则自车会尝试返回原车道。
- 若不变道会导致车辆偏航或车辆无法通行（例如遇锥桶改道、前方存在障碍物等场景），则不满足取消变道的条件，驾驶员无法通过操控转向灯拨杆来取消变道辅助。

温馨提示(续)

- 车辆变道受阻时，仪表屏上原蓝色高亮的目标车道和车道线会变为红色高亮。
- 若车辆在执行变道后因变道空间不足、变道超时等原因无法进入目标车道，则车辆会发出控制车辆提醒，此时驾驶员应立即控制车辆。若驾驶员没有及时控制车辆，可能会出现车辆偏航的情况。

路口通行*

- NOA 可根据标准机动车交通信号灯指示和导航路线，辅助驾驶员控制车辆在十字路口、丁字路口、直行路口、异形路口等路口等待红灯、直行、左转、右转或掉头（有充分掉头空间的前提下）。
- 当前车道的标准机动车交通信号灯为红灯时，若前方存在清晰的停止线，则自车会根据红灯指示停车等待。
- 如需转向或掉头，自车会提前开启相应转向灯，提醒其他车辆。
- 如需掉头但 NOA 掉头空间不足，则 NOA 会提醒驾驶员控制车辆，此时驾驶员应主动控制车辆并完成掉头。
- 若前方存在左转待行区，自车会根据当前左转车道的标准机动车交通信号灯，行驶进入左转待行区。

警告

- NOA 可能因前方无清晰的停止线、机动车交通信号灯识别不准确等多种原因无法采取恰当的行为。驾驶员应始终专注驾驶，必要时及时干预或控制车辆。
- 驾驶员应根据当地的交通法律法规和实际道路状况通过路口，尤其是超大路口、异形复杂路口，确保安全通行。例如，若前方车辆掉头，驾驶员应避免自车抢行，以规避潜在的碰撞风险。
- 路口交通情况复杂，请驾驶员务必时刻关注屏幕提示、声音提示和周围环境（例如，当路口存在低矮路沿时，车辆转向时可能存在剐蹭路沿的风险），必要时及时控制车辆，确保安全驾驶。
- 自车在路口直行但前方标准机动车交通信号灯被遮挡时，用户需时刻关注周围车辆通行情况以及其他方向的通行信号灯，若出现危险行为，驾驶者需要时刻干预和控制车辆。
- 切勿过度依赖 NOA 来高速通过交叉路口。高速经过交叉路口时，驾驶员应谨慎驾驶，必要时提前主动控制车辆。

⚠ 警告(续)

- 切勿过度依赖 NOA 进行掉头。掉头空间不足等场景下，NOA 可能掉头失败。
- 驾驶员应始终保持警惕，密切注意周围各种危险情形，必要时及时人工干预或控制车辆（制动、转向等），确保安全驾驶。违反上述操作会影响驾驶员的安全驾驶，可能会引发事故，甚至导致财产损毁、人身伤亡。
- 自车在路口直行但前方标准机动车交通信号灯被遮挡时，若自车前方有前车、相邻车道为直行车道且该车道上有其他车辆以较高车速前向直行时，自车会跟随车流直行通过路口。

ⓘ 温馨提示

- 通过路口时，NOA 会辅助驾驶员控制车辆在路口内选道，不需要驾驶员确认，以提高通行效率。

通行效率优先

- 若在中控屏→设置⚙→辅助驾驶→行车辅助下的通行效率优先开关，则在使用 NOA 时车辆可以辅助驾驶员根据实时车流调节车速，以提升通行效率。
- 车流限速：遇到周边车辆速度明显高于道路限速的场景时，系统会辅助驾驶员根据周边车辆的速度动态调节目标车速，以保持与周边车辆相近的车速行驶。

⚠ 警告

- 请充分了解，开启通行效率优先开关后，车辆可能会在一些场景下超速行驶，驾驶员应注意时刻保持安全驾驶，必要时及时控制车辆。
- 驾驶员有责任遵守当地的交通法律法规，充分了解通行效率优先功能可能误触发或不触发，请时刻保持谨慎，必要时及时人工干预或控制车辆，确保安全驾驶。
- 请充分了解，开启通行效率优先开关后，车辆可能会在一些场景下压实线行驶，驾驶员应注意时刻保持安全驾驶，必要时及时控制车辆。

驾驶员运动脱离提醒

- 使用 NOA 时，如果车速 > 10km/h，系统会对驾驶员是否手握方向盘进行持续检测，并在检测到驾驶员持续运动脱离达到规定时长时发出提醒。此时，驾驶员需立即重新手握方向盘以解除驾驶员运动脱离提醒，否则驾驶员运动脱离提醒会逐步升级，直至进入安全停车。
- 随着驾驶员运动脱离的时长增加，仪表显示屏显示的提示会逐步升级，提示升级后伴有不同的提示音。
- 请手握方向盘提示（随显示时长增强，增强后伴有提示音）表示驾驶员持续运动脱离达到规定时长，触发驾驶员运动脱离提醒。此时，驾驶员应及时重新手握方向盘来解除提醒。解除提醒后，驾驶员应保持手握方向盘并专心驾驶。
- 若驾驶员在仪表显示屏显示请手握方向盘提示后规定时长内仍未重新手握方向盘，则该提醒会升级显示效果并伴有提示音，加强对驾驶员的提示。
- 请立即控制车辆提示（伴有连续提示音）表示驾驶员持续运动脱离达到规定的最大时长，NOA 会进入安全停车。此时，驾驶员应立即控制车辆的行驶方向和速度。驾驶员控制车辆后，车辆会主动退出 NOA。
- 当触发驾驶员运动脱离提醒导致人工控制车辆时，NOA 会在接下来的数分钟内被禁用。驾驶员可等待仪表屏上再次出现灰色 NOA 图标后，重新尝试激活。驾驶员可通过停车挂 P 挡后重新起步的方式来解除 NOA 的禁用限制。

⚠ 警告

- 切勿过度依赖系统发出的驾驶员运动脱离提醒来判断和决定人工主动控制车辆的时机。驾驶员应始终专注驾驶，注意仪表显示屏提示、声音提示和周围环境并安全驾驶，必要时及时控制车辆。
- 驾驶员有责任遵守交通法律法规的规定，确保安全驾驶。请主动全程双手握住方向盘并系好安全带，勿将驾驶员运动脱离提醒用作保证驾驶安全的措施，勿采用任何手段欺骗驾驶员运动脱离检测系统。
- 驾驶员应始终保持警惕，密切注意周围可能的各种危险情形，必要时及时人工干预或控制车辆（制动、转向等），确保安全驾驶。违反上述操作会影响驾驶员的安全驾驶，可能会引发事故，甚至导致财产损毁、人身伤亡。

安全停车

- 系统会对驾驶员运动脱离进行持续检测，并满足一定条件，进入安全停车：
  - 如果持续长时间(≥60 秒)驾驶员运动脱离，或单次上电周期内累积 3 次以上满足持续(≥45 秒)驾驶员运动脱离；
  - 自车车速在 10-135km/h 范围内。
- 系统执行安全停车时：
  - 系统执行在本车道内安全停车
  - 满足靠边停车条件时，优先向右变道并靠边停车，不满足靠边停车条件时，选择在本车道内停车。

⚠ 警告

- 切勿过度依赖系统的安全停车来判断和决定控制车辆的时机。驾驶员应始终专注驾驶，注意仪表屏提示、声音提示和周围环境并安全驾驶，必要时及时控制车辆。
- 驾驶员有责任遵守交通法律法规的规定，确保安全驾驶。请主动全程双手握住方向盘并系好安全带，勿将安全停车用作保证驾驶安全的措施，勿采用任何手段欺骗驾驶员运动脱离检测系统。
- 驾驶员应始终保持警惕，密切注意周围可能的各种危险情形，必要时及时人工干预或控制车辆（制动、转向等），确保安全驾驶。违反上述操作会影响驾驶员的安全驾驶，可能会引发事故，甚至导致财产损毁、人身伤亡。

升级或降级

- 若驾驶员在导航 App 上设置了导航，但在行驶过程中仅想使用 ICC，则可以在激活 NOA 后，点触导航 A 上的提示岛卡片，主动切换到 ICC。
- 使用提示岛卡片升降级方法，确保车辆满足以下条件：
  - 已激活 NOA；
  - 未处于变道过程中；
  - 未处于路口。
- 在中控屏上，点触导航 APP 上的提示岛卡片。
- 点触后，若车辆可以切换至 ICC，则提示岛会显示“已降至车道巡航辅助”的文字提示，数秒后消失。

温馨提示

- 若点触提示岛后无法切换至 ICC，则提示岛会显示暂无法切换的文字提示，数秒后消失。驾驶员可以等待数秒，检查车辆满足切换至 ICC 的条件后重试。
- 切换至 ICC 后，驾驶员再次点触提示岛，可以重新切换回 NOA。

- 使用领航辅助图标升降级：驾驶员快速双击（5 秒内）中控导航地图界面的图标，功能将会从 NOA 降级到 ICC，且系统不会主动恢复至 NOA。如驾驶员在功能降级至 ICC 后，若满足升级条件，用户再次单击图标，系统会恢复至 NOA。
- NOA 功能可能在不满足使用条件的情况下主动降级。
- 再次满足条件后，功能会主动升级。

警告

- 驾驶员应充分了解 ICC 和 NOA 的差异后，再决定是否切换至 ICC。
- 驾驶员应充分了解，ICC 的基本功能是辅助驾驶员控制车辆保持在车道中央区域行驶，无法像 NOA 一样辅助驾驶员控制车辆沿导航行驶、限速辅助、变道辅助等。切换至 ICC 后，驾驶员应根据行驶目的地实际道路状况来控制车辆的行驶路线和速度，并在情况变化时及时调节，始终确保安全驾驶。
- 驾驶员应始终保持警惕，密切注意周围可能的各种危险情形，必要时及时人工干预或控制车辆（制动、转向等），确保安全驾驶。违反上述操作会影响驾驶员的安全驾驶，可能会引发事故，甚至导致财产损毁、人身伤亡。

干预和控制

- NOA 使用过程中，驾驶员可以根据实际交通情况干预方向盘、干预加速踏板以及控制车辆。
- 在经过路口、变道、脱困避让等场景时，驾驶员可以在使用 NOA 的过程中短时间主动转动方向盘来临时控制车辆的行驶方向。
- 干预方向盘期间，系统不再辅助驾驶员控制行车方向，且不会对机动车交通信号灯的信号做出反应，不会因为路口的机动车交通信号灯为红灯而减速或刹停。

- 干预方向盘期间仪表显示屏上显示的蓝色高亮自车行驶轨迹会消失，NOA 图标变为灰色闪烁，伴有弹窗、提示音和语音播报。
- 干预方向盘后，请确保车辆已在车道中央行驶且 NOA 已恢复后，再停止干预方向盘。

⚠ 警告

- 干预方向盘时，请时刻注意行车速度及周边环境，确保安全驾驶。例如，干预方向盘时，如果前方自车道机动车交通信号灯为红灯，驾驶员应主动刹停车辆，避免违反交通规则。
- 在驾驶员干预方向盘期间，车辆行驶方向完全由驾驶员控制，系统不再辅助驾驶员控制车辆行驶方向。
- 驾驶员无意触碰方向盘、物体卡压方向盘等场景可能也会导致系统进入干预方向盘的状态。请注意系统提示，若发生误触发干预方向盘的情形，请及时纠正并主动控制车辆，确保安全驾驶。
- 驾驶员应始终保持警惕，密切注意周围可能的各种危险情形，必要时及时人工干预或控制车辆（制动、转向等），确保安全驾驶。违反上述操作会影响驾驶员的安全驾驶，可能会引发事故，甚至导致财产损毁、人身伤亡。

- 驾驶员可以在使用 NOA 的过程中主动踩加速踏板来干预车辆行驶速度。干预加速踏板期间，系统不再辅助驾驶员控制车速，仪表显示屏上的 NOA 图标蓝色闪烁，伴有弹窗、提示音和语音播报。
- 长时间干预加速踏板会导致仪表显示屏和声音提示逐步升级，若干预加速踏板超过规定时长或加速到车速超过最高可行驶车速会导致 NOA 主动退出。主动退出 NOA 前，系统会发出连续告警音，并升级弹窗和语音播报。此时，驾驶员应立即踩刹车控制车辆。
- 若驾驶员始终未控制车辆，则系统提示会升级为请立即控制车辆并主动退出 NOA。

⚠ 警告

- 驾驶员应根据当地的交通法律法规和实际道路状况来控制车速，并在情况变化时及时调节，始终确保安全驾驶。例如，在车辆转向时干预加速踏板可能会导致车辆因速度过快失去控制而发生侧滑、侧翻等危险情况，建议驾驶员在弯道路段、换道、路口转向等场景非必要不加速，避免潜在风险。

⚠ 警告(续)

- 干预加速踏板时，请时刻注意行车方向及周边环境，确保安全驾驶。
- 在驾驶员干预加速踏板期间，车辆行驶速度完全由驾驶员控制，系统不再辅助驾驶员控制车辆速度。
- 若驾驶员误触碰加速踏板或因物品掉落等其他原因导致车辆加速的，系统会进入干预加速踏板的状态。请时刻关注系统提示与注意行车环境，若发生误触发干预加速踏板的情形，请及时纠正并主动控制车辆，确保安全驾驶。
- 干预加速踏板期间，驾驶员应特别注意仪表显示屏上显示的蓝色高亮自车行驶轨迹，若其与预期不符，请立即控制车辆行驶方向，主动控制车辆。
- 驾驶员应始终保持警惕，密切注意周围可能的各种危险情形，必要时及时人工干预或控制车辆（制动、转向等），确保安全驾驶。违反上述操作会影响驾驶员的安全驾驶，可能会引发事故，甚至导致财产损毁、人身伤亡。

- 当仪表显示屏上显示请立即控制车辆提示（伴有大红手、连续提示音和语音播报）时，表示车辆会主动退出 NOA。此时，驾驶员应立即控制车辆的行驶方向和速度（建议驾驶员可适当踩刹车退出 NOA，并注意同时控制好车辆的方向和速度），确保安全驾驶。
- 控制车辆成功后，仪表屏上的请立即控制车辆提示会消失。

⚠ 警告

- 切勿过度依赖系统发出的控制车辆提醒来判断和决定控制车辆的时机。系统无法保证在出现故障或紧急情况时，能提前或及时发出控制车辆提醒。
- 请驾驶员始终专注驾驶，务必注意仪表显示屏提示、声音提示和周围环境，必要时及时控制车辆。
- 遇到（但不限于）以下场景时，建议驾驶员主动干预或控制车辆，确保安全驾驶，以免引发事故，甚至导致财产损毁、人身伤亡。
  - 红灯路口、转向车道等超出 NOA 适用场景的路段；
  - 自车压实线行驶或意图跨实线变道；

⚠ 警告(续)

- 前方出现可能无法被系统识别的目标，例如石块、路沿、锥桶、水马、倒地行人或骑行人、小动物、侧翻车、异型车（例如工程车）等；
- 他车非正常驾驶行为，例如前车急刹、侧方车辆强行加塞或快速切入、前方遇到静止车辆等；
- 高风险场景，例如急弯、前方存在行人/骑行人/三轮车、道路施工、前方发生道路事故、前方存在工程车/洒水车等道路作业异型车等。

■ 驾驶员应始终保持警惕，密切注意周围可能的各种危险情形，必要时及时人工干预或控制车辆（制动、转向等），确保安全驾驶。违反上述操作会影响驾驶员的安全驾驶，可能会引发事故，甚至导致财产损毁、人身伤亡。

ℹ 温馨提示

■ 踩制动踏板或转动方向盘均可控制车辆，驾驶员可以根据实际路况和驾驶经验选择控制车辆方式，并注意同时控制好车辆的行驶速度和方向。

■ 当仪表显示屏上显示请准备控制车辆、请控制车辆等弹窗提示时，表示遇到了急弯、碰撞风险等系统可能无法处理的复杂场景。此时，建议驾驶员主动判断风险并做好随时控制车辆方向和速度的准备，避免出现车辆随后主动降级或退出而导致车辆失控的情况。

退出 NOA

■ NOA 功能会在下列任一条件满足的情况下退出（包括但不限于）：

- 车辆即将到达目的地或已经到达目的地；
- 驾驶员变更导航路线，新路线未下发给系统或新路线不满足 NOA 条件；
- 驾驶员退出导航（或导航异常主动退出）；
- 驾驶员通过单拨方向盘左拨片退出功能；
- 驾驶员点触导航 APP 导航界面上的提示岛卡片，切换至 ICC 功能；
- 驾驶员快速双击中控导航地图界面的领航辅助图标，切换至 ICC 功能；

- 驾驶员在车辆行驶中踩制动踏板；
- 车辆挡位切换为非 D 挡；
- 驾驶员长时间干预加速踏板；
- 驾驶员干预加速踏板至车速高于系统最高目标车速；
- 驾驶员在车辆转向时干预加速踏板，导致自车速度过快，存在侧滑、侧翻等安全风险；
- 驾驶员长时间干预方向盘；
- 驾驶员在驾驶员运动脱离超时等场景时控制车辆（转方向盘或踩制动踏板）；
- 驾驶员未系好安全带（例如中途解开安全带）；
- 触发 ABS/TSC/AEB 等主动安全功能；
- 其他不满足 NOA 条件的情况，参阅 NOA 局限性。

⚠ 警告

- 车辆可能因遇急弯、车速过快等不满足 NOA 条件的场景或其他不可预见的原因而退出 NOA。
- 驾驶员应始终保持警惕，密切注意周围可能的各种危险情形，必要时及时人工干预或控制车辆（制动、转向等），确保安全驾驶。违反上述操作会影响驾驶员的安全驾驶，可能会引发事故，甚至导致财产损毁、人身伤亡。

ⓘ 温馨提示

- NOA 到达目的地时，车辆会优先尝试降级到 ICC；若无法降级到 ICC，则 NOA 退出。
- NOA 切换至 ICC 后，驾驶员还可以再次点触导航界面上的提示岛卡片来切换回 NOA 功能。
- 在车辆发出请立即控制车辆提示后，驾驶员应立即控制车辆。
- 跟停超过规定时长后，车辆辅助驾驶员拉 EPB 并 NOA 退出。

系统局限性

- NOA 是一项驾驶辅助功能，无法应对所有交通、天气、能见度、道路、车辆和其他交通参与者等情况。遇到（但不限于）下文提到的场景时，NOA 功能可能产生不当工作、降级到 ACC/ICC 或退出。
- 外部环境影响（天气、能见度、道路环境等）包括但不限于：
  - 夜晚/无路灯/暗光/逆光/炫光、雨天/雪天/雾霾天、扬尘/浓烟等能见度不佳场景。
  - 车道线模糊，例如车道标线过度磨损。
  - 车道线混乱，例如新旧标线重叠、因道路施工临时调整。
  - 无车道线、道路划线不清晰、新旧道路标识重叠。
  - 车道线迅速变化，例如车道分岔、横穿或合并。
  - 车道过宽。
  - 道路施工、道路变更、改道（特别是锥桶改道的场景）。
  - 铁道路口、道路豁口、路口、窄路、陡坡。
  - 积水、结冰、积雪路段。
  - 急弯、蛇形弯、盘山路等大曲率弯道。
  - 非铺装路面。
  - 存在路沿、静止车辆等低矮、静态、细小或离自车较近的障碍物。
  - 存在异形障碍物。
  - 道路两旁存在沟渠/悬崖、不规则形状路沿、栅栏，或路面存在凹坑、塌陷路段等其他路面存在高度差场景。
  - 小半径掉头、小半径转弯等。
  - 临时交通信号灯、交通信号灯遮挡或失效等。
- 周围车辆和其他交通参与者影响包括但不限于：
  - 拥堵道路/路口。
  - 人、车在路口随意穿行。
  - 行人、骑行人、动物等突然近距离闯出。
  - 前车急刹。
  - 相邻大车驶入自车道。

- 行人或他车等强行加塞、抢道、大角度斜穿汇入甚至逆行。
- 多车道汇入、拥堵变道。
- 遇到异型车（大型板车、工程车、公路养护车、装载钢筋水泥管等伸出物的车辆等）、慢速车辆、静止车辆、侧翻故车辆等。
- 遇到不规则通用障碍物（石块、石墩、纸箱、塑料袋、包装袋、立柱、电线杆、悬空横杆、斜拉钢丝绳、悬空吊臂、货车悬空伸出物、突出的路沿、倒地锥桶、倒地水马、倒地的两轮车、变形小汽车及异型车辆、异形障碍物，倒地行人或骑行人等）。
- 前车/侧前车打开的得车门，前车上掉落中的物品。

■ 其他问题包括但不限于：

- 车辆无法联网或网络状况不佳。
- 车辆定位不准。
- 地图导航的数据与现实环境不符。
- 驾驶员双手脱离方向盘超过规定时长。
- 驾驶员异常操作（例如，在变道确认时，长时间保持向变道的反方向拨动转向灯拨杆可能导致车辆退出 NOA）。
- 系统通用局限性中提到的场景。
- 车辆故障（含系统发生故障或需要维修）。

⚠ 警告

■ 除上述局限性外，NOA 还可能出现（但不限于）如下不符合预期的行为：

- 对不存在或不在所行驶车道上的车辆或物体做出反应，造成车辆不必要或不当减速；
- 由于车辆重载、车辆处于坡道上等原因无法提供足够的速度控制，导致下坡时实际车速超过目标车速或道路限速；
- NOA 无法探测识别到所有障碍物，造成车辆无法及时减速或刹停避障，可能产生碰撞、剐蹭风险。例如，NOA 可能无法探测识别翻倒的车辆、柱子、石墩、前车驶离后突然出现在自车前方的静止或行驶缓慢的车辆或障碍物等。

■ 在急弯、山路、积水或结冰等湿滑路段、暴雨天气等高风险场景，驾驶员应立即主动退出 NOA 并控制车辆。

⚠ 警告(续)

- 请勿在服务区内使用 NOA。若使用 NOA 时途径服务区，请在进入服务区前主动退出 NOA 并控制车辆。
- 请谨慎在路况多变或可能有行人、非机动车出现的复杂路段使用 NOA。
- NOA 可能无法稳定检出道路两侧的绿植、护栏等障碍物，驾驶员应时刻注意观察周围环境，必要时及时人工干预或控制车辆。
- 使用 NOA 时，驾驶员应时刻关注系统提示，确认系统是否已暂停、已降级至 ICC/ACC、或已退出 NOA，并及时响应确保安全驾驶。
- 驾驶员应始终保持警惕，密切注意周围可能的各种危险情形，必要时及时人工干预或控制车辆（制动、转向等），确保安全驾驶。违反上述操作会影响驾驶员的安全驾驶，可能会引发事故，甚至导致财产损毁、人身伤亡。

ⓘ 温馨提示

- NOA 功能可能产生不当工作（包括但不限于）：偏离导航路线、偏离车道、压线行驶、超速行驶、异常刹停、非预期加速、非预期制动、非预期转向、碰撞 VRU/车辆、剐蹭障碍物、轮胎压到小障碍物、走错车道等。
- NOA 依赖导航 APP 导航。使用 NOA 时需全程开启导航 APP 导航，否则会导致 NOA 退出。
- 由于车辆的导航 APP 未及时更新到最新版本，或道路建设、城市环境发展等难以预测的客观因素的影响，地图数据可能会与现实环境不符。
- 由于卫星状况、天气情况（例如冰、雨、雪等）、道路情况（例如道路施工）、交通状况（例如交通拥堵）等因素影响，车辆定位可能不准。

限速控制(ISLC)

- 限速控制(ISLC)有两种工作模式：手动确认速度控制和系统速度控制。系统工作车速范围为 30-130km/h。

- 手动确认：当交通标志识别系统识别到的限速值大于等于 60km/h 并且本车辆设定 ACC 目标巡航车速值与用户设定的偏移值加限速值偏差小于等于 40km/h 时，系统会提示用户是否按照限速值进行目标巡航车速控制。当用户按下“设定”按键时，将按照限速值加偏移值进行目标巡航车速控制。
- 当用户按下“设定(set)”按键时，将按照限速值加偏移值进行目标巡航车速控制。
- 系统控速：当交通标志识别系统识别到的限速值大于等于 60km/h 并且本车辆设定 ACC 目标巡航车速值与用户设定的偏移值加限速值偏差小于等于 40km/h 时，系统会直接按照限速值加偏移值进行目标巡航车速控制。

功能设置

- 限速控制设置路径：中控屏→设置→辅助驾驶→行车辅助→限速控制。
  - 限速控制功能默认为关闭。
  - 关闭：不开启任何限速控制功能。
  - 手动确认：功能激活时系统会提示用户是否按照限速值加偏移值进行目标巡航车速控制。当用户按下“设定”按键时，将按照限速值加偏移值进行目标巡航车速控制。
  - 自动控速：功能激活时系统直接按照限速值加偏移值进行目标巡航车速控制。
  - 车辆启动时，系统默认为上一次的设置状态。
- 目标车速偏移值路径：中控屏→设置→辅助驾驶→行车辅助→目标车速偏移值。
  - 目标车速偏移值默认为百分比，默认值为 0。
  - 数值：限速控制功能激活时 ACC 目标巡航车速设定为限速值加用户设定的偏移数值。
  - 百分比：限速控制功能激活时 ACC 目标巡航车速设定为限速值加用户设定的偏移百分比。
  - 车辆启动时，系统默认为上一次的设置状态。

⚠ 注意

- 限速控制功能为自适应巡航功能和交通标志识别功能的组合功能，需要严格遵守自适应巡航功能和交通标志识别功能的使用说明。

驻车辅助系统(PDC&SDW)

- 驻车辅助系统包括倒车雷达(Parking Distance Control, PDC)和侧边距离提醒(Side Distance Warning, SDW)功能。
- 车辆在倒车、泊车、窄道行驶中遇到障碍物时，倒车雷达利用超声波监测车辆与障碍物之间的距离，通过中控屏、仪表屏进行视觉提示，同时发出报警音以提示用户车辆与障碍物之间的距离信息；侧边距离提醒根据前、后雷达探测到的障碍物实时计算车辆轨迹，实现对障碍物的追踪，并通过视觉方式对用户进行警示。

功能设置

- 用户可通过中控屏→设置→辅助驾驶→泊车辅助设置界面开启或关闭倒车雷达、侧边距离提醒*。
- 用户可通过全景界面的软开关开启或关闭倒车雷达功能。
- 用户可通过全景界面的报警音开关开启或关闭雷达报警音。

ℹ 温馨提示

- 关闭倒车雷达功能后，当整车重新上电，挡位从非 R 挡切换到 R 挡，倒车雷达设置项会恢复到开启状态。
- 侧边距离提醒功能在整车重新上电后，恢复出厂设置或还原设置项时，会恢复到开启状态。

功能开启

- 车辆上电，车辆由驻车挂入“R”挡、由“R”挡挂入“D”挡，前后方雷达均工作。
- 车辆由驻车挂入“D”挡时，车辆前方雷达工作，后方雷达待机状态。
- 车辆在驻车挡“P”挡时，驻车辅助系统待机状态。

- 车辆在“N”挡时，驻车辅助系统会维持上一挡位状态。
- 驻车辅助系统工作速度区间为 0-10km/h。

⚠ 注意

- 当驻车辅助系统激活报警且在车辆静止一段时间后，倒车雷达会进入静音状态以减少对用户的打扰。当车辆重新运动或障碍物靠近时，报警音会重新发出。
- 当驻车辅助系统激活，车辆在系统工作速度区间内运动一段距离后，倒车雷达探测距离范围会发生变动，请注意谨慎驾驶。

视觉提示和声音报警

- 当系统激活并探测到障碍物时，中控屏、仪表屏通过线条、距离数值显示障碍物的方位与距离信息，并发出报警音进行警示。
- 车辆正前方和正后方最大探测距离范围为 120cm；前后边角最大探测距离范围为 60cm。

倒车雷达工作示例（R 挡）

报警范围（cm）	视觉提示示例	报警提示音
低碰撞风险		缓鸣
中碰撞风险		急鸣
高碰撞风险		长鸣

侧边距离提醒工作示例

报警范围（cm）	视觉提示示例
中碰撞风险	

报警范围（cm）	视觉提示示例
高碰撞风险	

⚠ 注意

- 不同挡位下，报警距离存在差异，请谨慎驾驶。
- 当驻车辅助系统异常时，仪表屏会进行不可用的文言提示，如“泊车雷达系统暂不可用”等。
- 当车辆处于洗车模式、驾驶辅助节能模式时，驻车辅助系统无法工作。
- 若周边无障碍物，而报警现象持续存在，建议到比亚迪汽车授权服务店进行检修。

系统局限性

- 驻车辅助系统在以下条件（但不限于）可能无法正常工作，导致功能出现失效、未及时报警或误报警。
  - 雷达表面脏污、安装位置发生变动或错位。
  - 雷达受雨雪等极端天气影响时。
  - 雷达被异物（如树叶、泥巴等）、水、冰雪、车衣、弯曲变形的车辆牌照、牌照框等物体遮挡或被其他物体近距离遮挡时。
- 遇到以下场景（但不限于）时，驻车辅助系统可能因为障碍物材质、形状等多种因素影响，导致功能出现失效、未及时报警或误报警。
  - 细、尖、低矮或悬空的障碍物，如线缆、锁链、柱子棱角、低矮的石墩、花坛、悬空的消防箱等。
  - 障碍物表面材质具有吸波特性，如积雪、棉质材料等。
  - 系统可能会对反射率不同的道路交界处发生误报警，如坡道连接处、路面接缝、减速带、井盖等。
  - 处于传感器探测盲区的障碍物，或过于贴近车辆的障碍物。
  - 穿行的动态障碍物，如成人、儿童、二轮车等。
  - 车辆周围外界超声波所造成的同频干扰。

- 车辆安装了外部防护装置或牵引装置。
- 车速过快。

⚠ 警告

- 请勿在传感器周边安装自行车支架、外部防护装置等附件，否则将会影响系统正常工作。
- 请勿在雷达区域进行贴膜、使用非原厂漆重新喷涂、贴车衣或镀层等操作，否则将会影响系统正常工作。
- 传感器探测存在盲区，驻车辅助系统无法在所有状态下都能检测到障碍物。
- 任何情况下，均不能使用驻车辅助系统代替人工观察。用户应时刻注意周围环境，不应过度依赖该功能，必要时立即停车，否则可能会造成严重财产损坏、人员伤害或死亡。

全景影像系统

360°全景环视 AVM（Around View Monitor）提供了车辆周围全方位视角的环境影像，辅助驾驶员观察车辆周围情况，减小视野盲区，提高倒车、泊车、窄道通行等场景的驾驶体验。

全景影像

- 用户可通过转向盘上的全景按键或多媒体显示屏上车辆影像图标进入全景影像界面。
- 如智能语音功能已启用，可通过语音指令激活全景影像。

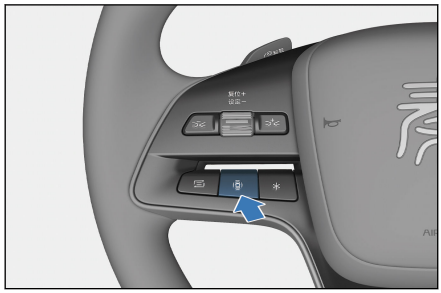

- 车辆挂“R”挡，自动进入全景影像界面。

使用方法

- 可通过点击俯瞰视图中车辆的前后左右区域，切换对应视角显示。

- 可通过点击俯视图车模，打开或关闭透明模式。
- 双视图：点击，切换轮毂双视图显示。
- 可通过点击图标，打开或关闭雷达功能。
- 可通过在前视图或后视图界面上划进入三视图模式，下滑再恢复为前或单视图。

⚠ 警告

- 全景影像透明全景功能，是通过算法对车底进行的推算填充，图像是非实时的。因此该功能仅在车辆泊车/行车时辅助观察车底使用。如果要对车底异物或其他危险情况排查时，请采用更安全方式进行。
- 在低速挪动车辆过程中，透明全景功能由于受到车速波动或多次停刹车的影响，车底图像与车外图像会存在错位现象。
- 全景影像系统仅作为辅助泊车/行车使用，因车辆前后存在一定范围盲区，仅靠该系统进行泊车或者行车是不安全的，泊车/行车过程中仍然需要通过其他方式观察车辆四周情况，以免发生事故。
- 本系统使用的是广角鱼眼摄像头，故显示画面中的物体与实际物体可能存在一定变形。当车外后视镜没有展开到位时，请勿使用全景影像系统，使用全景影像系统操作车辆时，请确认所有车门都关闭到位。
- 全景影像界面所显示的物体距离可能与主观感觉上有差异，尤其当物体越靠近车辆时，因此驾驶员需根据多种途径判断车辆与物体距离。
- 用摄像头安装在前格栅、车外后视镜以及后牌照板上方。请务必保证使用影像时摄像头无遮挡、故障、损坏等无法正常工作的情形。
- 用高压水冲洗车身时，要尽量避免直接冲洗摄像头，以免影响摄像头使用性能。若摄像头上有水或灰尘，应及时擦拭干净。
- 请勿以任何方式敲击摄像头，敲击会引起摄像头故障或损坏。
- 车辆启动后，若多媒体系统还未完全启动，此时操作全景影像启动按键或挂倒挡，全景影像显示界面输出会延时或出现“画面闪烁”，此为摄像头启动时的上电过程，属正常现象。
- 全景影像系统仅作为驾驶辅助功能，摄像头视野范围是有限的，探测不到视野范围以外的障碍物，驾驶员在任何时候对驾驶安全负有全部责任，为了您的泊车/行车安全，请时刻注意确认周边环境安全。

泊车辅助(APA)

- 泊车辅助(Auto Parking Assist，APA)通过摄像头、超声波雷达等传感器感知车位及障碍物信息，辅助驾驶员将车辆泊入或泊出车位。泊车辅助功能默认开启。
- APA 可支持车位线清晰、完整，且光照条件良好的平行、垂直、斜列车位，同时支持一些没有车位线，但车位区域一侧或两侧有其他车辆的空间车位。此外，在没有车位线场景下，驾驶员还可以使用自选车位泊车。
- 泊车辅助功能暂不支持机械车位。

功能设置

- 进入中控屏泊车辅助界面，点触设置按钮，进入设置项卡片，驾驶员可以设置车外语音播报（开启、关闭）。
- 各个设置项的说明如下：

设置项	说明
车外语音播报	下车泊入为驾驶员提供了车外语音播报功能，此功能默认开启，驾驶员可根据需要进行关闭或重新开启。 车外语音播报功能启用后，驾驶员锁车开始下车泊入时，车外将播报语音提示“开始泊车，请注意安全”；泊入过程中，若车辆遇到行人或者其他车辆阻碍，车外将播报“正在泊车，请让一下，谢谢”。

⚠ 警告

- 泊车辅助仅作为一种驾驶辅助功能，无法取代驾驶员目视检查，中控屏显示的物体图像可能与实际环境存在差异，请勿过度依赖车机中控屏显示的画面。驾驶员需对驾驶安全负责，务必检查功能使用环境并确保环境适宜和安全，切勿过度依赖泊车辅助功能。
- 泊车过程中，方向盘会出现快速转动。请务必留意方向盘，防止手部受伤，并确保在突发状况下能迅速控制车辆。

⚠ 警告(续)

- 系统存在探测盲区，在出现风险时可能不告警、误告警或延迟告警，不能取代驾驶员对周围环境的观察。切勿过度依赖系统的警告信息。
- 在特别狭窄的停车位（如狭窄街道、墙角或拐角处的车位），传感器的性能会受到限制，导致车辆或周围物体发生碰撞风险。当判断可能发生剐蹭或碰撞风险时，请及时踩制动踏板控制车辆，避免安全风险。
- 使用泊车辅助功能过程中，请密切关注周围环境，尤其是儿童、小动物或其他细、尖、矮、悬空的障碍物。当判断可能发生剐蹭或碰撞风险时，请及时踩制动踏板控制车辆，避免安全风险。
- 许多不可预见的情况都会影响泊车能力。驾驶员务必牢记泊车辅助仅作为一种驾驶辅助功能，无法完全替代驾驶员正确操控车辆，驾驶员需随时准备立即控制车辆。
- 驾驶员应始终保持警惕，密切注意周围可能的各种危险情形，必要时及时人工干预控制车辆，确保安全驾驶。
- 违反上述操作会影响驾驶员的安全驾驶，可能会引发事故，甚至导致财产损毁、人身伤亡。

泊入车位

- 驾驶员驾驶车辆以 D 挡小于 25km/h 或 R 挡小于 5km/h 的速度行驶，直至搜索到安全适宜的可泊车位。（需提前进入泊车辅助界面）

⚠ 注意

- 在使用泊车辅助功能时，请注意以下可能导致误识别或漏识别车位的情形：
  - 垂直车位或水平车位内已有车辆但停靠位置较深时，系统可能将其误识别为可泊车位。
  - 若其他车辆车身涂装有横向装饰条，该装饰条有可能与地面的线框组合，导致系统误识别为可泊车位。
  - 泊车辅助功能可能会在道路上、通道入口、灌木丛等非停车区域误识别出可泊车位。
  - 系统可能无法判断车位是否合法和安全可靠，如残疾人专用停车位、地面禁停标识车位、禁停线、女士车位、有车头朝向要求的车位等，需要驾驶员自行判断。

⚠ 注意(续)

- 车位内地面标识、涂鸦、红黄地砖等被误识别为打开地锁，导致车位不释放。
- 受特殊环境影响，部分车位可能漏识别，如车位内存在阴影、反光、裂缝、污渍、涂鸦等，车位线模糊或破损，有台阶的草坪、地砖车位，四角点车位，车位后方或者周边有灌木丛等情况。
- 泊车辅助功能对车辆周围空间有相应的需求，特殊泊入方式（如：车头泊入、偏置泊车等）对空间要求较严苛，可能出现因空间受限导致无法完成泊入或泊入完成后偏置不明显的情况。
- 上述情况并未尽述影响泊车辅助功能误识别或漏识别车位的全部情形。驾驶员应密切关注车辆周围环境，自行确认是否满足泊入条件，不可完全依赖泊车辅助系统。

■ 驾驶员可以通过以下任一方式开启中控屏泊车辅助界面：

- 点击泊车辅助功能的实体按键。

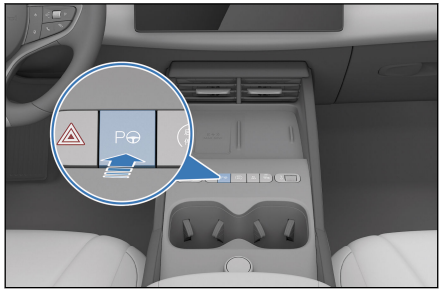

- 请点击方向盘自定义按键＊，确认自定义按键已设置为“**泊车辅助**”。
- 唤醒车辆语音说出指令如“打开 APA、 打开泊车”。
- 在全景影像界面，点击“泊车辅助”按键。
- 在天神之眼 App，点击“泊车辅助”按键。

■ 踩下制动踏板，待车辆完全停稳后，选择中控屏上的可泊车位。

■ 下图中各车位框含义说明如下（标注 P 的车位为可泊车位）：

图示	车位含义
	车位不可泊

	车位可泊
	窄车位可泊
	已选车位
	已选车位，点击⇋可切换车头或车尾泊入方式

- 选择车位时，若车位框出现⇋，驾驶员可点触该图标切换车头或车尾泊入。否则表明当前车位不支持切换泊入方式。
- 在没有车位线的场景下，驾驶员也可以选择自定义车位方式完成车位选择：
  - 在泊车辅助界面，保持车辆刹停（如挂 P 挡、踩住刹车等），点击影像区域“自选车位”按钮，将出现自选车位框。
  - 将自选车位框放置到安全合适的位置：您可以选择车位类型（水平、垂直、斜列车位），拖动车位框调整位置，控制车位框的旋转图标↻可微调角度。
  - 调整完毕后，待自选车位框变为蓝色后，表明可以泊入该位置。如果车位框未变成蓝色，请重新调整车位至合适位置。
- 驾驶员也可根据系统提示选择靠左或靠右泊入，此方式仅支持车尾朝里泊入，且仅适用于垂直、斜列车位，不适用于平行车位和自选车位。
- 选择到符合条件的车位后，驾驶员需踩住刹车并点击“开始泊入”按钮，根据中控屏提示松开刹车和方向盘。系统控制车辆开始泊入。驾驶员应时刻关注周边环境和车辆状况，确保泊车安全。
- 泊入到目标车位后，系统将挡位切换至 P 挡，同时通过语音和界面图标提示驾驶员“泊入已完成”，泊车辅助功能将退出。

⚠ 警告

- 泊入目标车位前，请驾驶员确认车位内无障碍物，如自行车、雪糕筒、石头、细柱子、铁丝网篱笆或牵引杆、纸箱、打开的地锁、凹坑、台阶以及其他形状不规则的物品，避免车辆存在碰撞风险。

⚠ 警告(续)

- 在使用自选车位泊入时，应将车位放置到安全合适的位置，避免放置在过于狭窄、有其它物体、地面不平整、临近台阶或悬崖、机械车位等可能导致功能受限或构成安全隐患的位置。
- 泊车过程中，方向盘会出现快速转动。请务必留意方向盘，防止手部受伤，并确保在突发状况下能迅速控制车辆。
- 泊车过程中，车辆可能会占用其他车道，请密切注意来往行人与车辆，必要时进行人为主动干预，暂停或退出泊车。
- 在泊入垂直窄车位时，车辆将将折叠车辆外后视镜，并进行语音提示。
- 泊车过程中，建议驾驶员将右脚搭在制动踏板上。发生危险时，请随时刹停车辆，确保安全泊车。
- 驾驶员应始终保持警惕，密切注意周围可能的各种危险情形，必要时及时人工干预或控制车辆，确保安全驾驶。
- 为了确保泊车安全，驾驶员在低速行驶时需要先将车辆刹停，再点选合适的车位进行泊车。
- 为确保屏幕操作有效性，请务必使用指腹点击中控屏上的“开始泊入”按钮。如您使用指尖、美甲或佩戴手套等方式点击或轻划此按钮，系统可能无法识别到您的点击操作，导致无法进入泊车控车状态。
- 若驾驶员选中车位后，未点击或未有效点击“开始泊入”按钮就松开刹车，车辆可能发生溜车。驾驶员需要确保点击“开始泊入”按钮进入泊车，进入泊车后大屏文言提示：“泊车开始，请松开刹车和方向盘”和语音播报“泊车开始，请注意周边环境”。当驾驶员注意到出现溜车或收到溜车提醒时，应及时控制车辆（如：踩下刹车、控住转向），确保安全泊车。
- 在使用泊车辅助功能过程中，如即将发生或者存在剐蹭或碰撞风险时，驾驶员应及时控制车辆（如：踩下刹车、控住转向），确保安全驾驶。
- 违反上述操作会影响驾驶员的安全驾驶，可能会引发事故，甚至导致财产损毁、人身伤亡。

泊出车位

- 方法：车辆停泊在车位中，驾驶员启动车辆后，可通过泊车辅助按键 P⊖、语音指令等方式进入泊车辅助界面（可参阅泊入车位中的步骤进入泊车辅助界面）。
- 驾驶员根据界面提示选择泊出方向。

⚠ 注意

- 驾驶员选择泊出方向时，需确认泊出方向安全可用，遵循停车场通行方向。
- 泊出箭头方向为泊出完成后车头指向的方向。

- 驾驶员选中方向后，踩住刹车后点击“开始泊出”，根据中控屏提示松开刹车和方向盘。此时系统将控制车辆泊出车位。泊出过程中，驾驶员应时刻关注周边环境和车辆状况，确保泊车安全。

⚠ 警告

- 为确保屏幕操作有效性，请务必使用指腹点击中控屏上的“开始泊出”按钮。如您使用指尖、美甲或佩戴手套等方式点击或轻划此按钮，系统可能无法识别到您的点击操作，导致无法进入泊车控车状态。
- 若驾驶员选中泊出方向后，未点击“开始泊出”按钮就松开刹车，车辆可能发生溜车。驾驶员需要确保点击“开始泊出”按钮进入泊出，进入泊出后大屏有文言提示和语音播报。当驾驶员注意到出现溜车或收到溜车提醒（文言及语音提示：“请踩刹车，泊车未开始”）时，应及时控制车辆（如：踩下刹车、控制转向），确保安全泊车。
- 在使用泊车辅助功能过程中，如即将发生或者存在剐蹭或碰撞风险时，驾驶员应及时控制车辆（如：踩下刹车、控住转向等），确保安全泊车。
- 违反上述操作会影响驾驶员的安全驾驶，可能会引发事故，甚至导致财产损毁、人身伤亡。

- 泊出完成后，系统将挡位切换至 P 挡，同时通过语音和界面图标提示驾驶员“泊出已完成”，泊车辅助功能将退出。

等待、暂停与恢复泊车

- 等待：泊车过程中检测到动态障碍物有碰撞风险，系统将刹停车辆，一定时间内碰撞风险解除，系统将恢复泊车。

- 暂停：泊车过程中，驾驶员可通过点击提示区域的“暂停”按钮或者踩下刹车暂停泊车。
- 恢复：泊车暂停条件消失，如需恢复泊车，按下“继续”恢复泊车，否则泊车将超时退出。

⚠ 注意

- 除驾驶员通过以上方式暂停泊车辅助功能外，如在泊车过程中，系统检测到出现以下任意情况，泊车辅助功能将暂停，包括但不限于：
  - 当车门、引擎盖、后背门打开及后视镜人为折叠等情况也会进入暂停。解除以上暂停原因后点击“继续”按钮可恢复泊车。
- 恢复泊车前，需满足功能使用方法的各项条件。

退出泊车

- 泊车暂停后，点击泊车辅助界面下方的“退出”按钮，退出泊车功能。
- 点击泊车辅助界面的退出↩按键，退出泊车功能。

⚠ 注意

- 除驾驶员通过以上方式退出泊车辅助功能外，如在泊车过程中，系统检测到出现以下任意一种情况，泊车辅助功能将退出，包括但不限于：
  - 人为干预（方向盘、挡位、电子手刹等）。
  - 操作其它按键（home 按键、全景软按键、泊车辅助硬按键）。
  - 泊车系统故障（超声波探头故障、全景摄像头故障、泊车辅助控制器故障等）。
  - 关联系统故障（制动系统、驱动系统、转向系统、挡位系统、多媒体系统、遥控设备等）。
  - 泊车条件超限（泊车总时间过长、空间受限、暂停时间超时、等待时间超时、暂停次数过多、坡度较大、车轮卡住、泊车速度超限等）。
  - 路径规划失败。
  - 其他功能激活（主动安全功能、充电枪启用、安全气囊展开等）。
  - 驾驶模式为非普通模式（非经济、舒适、运动）。

辅助驾驶指示灯

- 设定驾驶辅助指示灯状态的设置项入口：中控屏→设置→辅助驾驶→行车辅助→驾驶辅助指示灯。
- 驾驶辅助指示灯设置项具备记忆功能，默认出厂为开启。
- 驾驶辅助指示灯开关开启且 APA 功能激活系统控车时，蓝绿色驾驶辅助指示灯亮起。
- 驾驶辅助指示灯开关关闭时，驾驶辅助指示灯不点亮。

⚠ 注意

- 泊车辅助（APA）功能激活时，系统会依据泊入泊出方式点亮一侧或双侧的驾驶辅助指示灯。
- 转向灯开启时，对应侧辅助驾驶指示灯不再亮起，另一侧辅助驾驶指示灯保持蓝绿色常亮。

系统局限性

- 在使用泊车辅助功能前，请确保满足以下条件：
  - 车辆未开启行车辅助功能。
  - 车辆车门、前舱盖、后背门均已关闭，后视镜处于展开（窄车位泊出场景除外）状态，且车辆未在充电。
  - 坡度小于 5°。
  - 驾驶员处于驾驶位，且驾驶员视线避免离开泊车范围。
  - 超声波传感器和摄像头功能正常。
  - 泊车辅助功能无故障，车辆其他执行器无故障。
  - 车辆处于普通的驾驶模式（经济、舒适、运动），未在运输、洗车模式或其他特殊驾驶场景。
- 传感器可能无法识别以下障碍物，请驾驶员注意观察周围环境，及时控制车辆，包括但不限于：
  - 能见度差，如恶劣天气（大雨、大雪、浓雾、重霾、沙尘暴等），周边环境视野差（车辆排出的尾气、溅起的水花、雪花、车辆扬尘等）。
  - 周围环境昏暗，如黎明、黄昏、夜晚或光线不足的停车场。

- 强光，如摄像头被太阳直射或斜射、被对向或尾随车辆的前照灯灯光干扰等。
- 温度极高或极低。
- 附近存在有同频干扰源的设备或者噪声。
- 电磁干扰，电子产品与物理钥匙接触，电磁干扰导致蓝牙、射频等信号无法传递。

- 泊车辅助在遇到车辆传感器状态异常及车辆结构异常时，无法正常使用，驾驶员需注意车辆状态，包括但不限于：
  - 超声波雷达、组合定位或摄像头未校准、损坏、表面覆盖有异物（如冰雪、水、霜、泥浆、灰尘等物体覆盖）或者工作状态异常时。
  - 车辆过于靠近前方车辆，导致摄像头视野被遮挡。
  - 车辆外后视镜未处于正确展开状态。
  - 车辆因发生剐蹭、碰撞等而导致车辆传感器异常或者车辆结构异常。特别是保险杠、前挡风玻璃、外后视镜、蒙皮（如翼子板、后尾门）、车架等因车辆碰撞或其他原因变形或损坏，导致传感器安装位置变化。
  - 使用泊车辅助辅助功能前，轮胎气压与轮胎尺寸不满足规格要求（如使用尺寸偏小的备胎、轮胎气压过低等），会影响泊车辅助性能。
  - 改装车辆可能会导致泊车辅助受影响，容易在泊车过程中发生刮碰或碰撞。如车身存在附着物、改装件导致阻碍和干扰，像安装自行车架、门踏板、较大的车牌框、重新喷漆导致的车漆过厚、粘贴遮挡超声波雷达或摄像头的贴膜、或在车身上粘贴胶带、贴纸、橡胶涂料等。
  - 如果装有挂车钩或装载的物体从车辆周围突出，请勿使用泊车辅助功能。
- 泊车辅助在遇到下面车位场景时，无法正常使用，驾驶员需时刻注意周围环境，包括但不限于：
  - 不具备必要的操纵空间的狭窄停车位。
  - 机械车位。
- 泊车辅助可能无法识别以下障碍物或及时应对复杂情况，驾驶员需时刻注意车辆周围环境，及时控制车辆，包括但不限于：
  - 车位附近有透明度较高的玻璃墙或门。

- 道路情况复杂，如陡坡、急弯、连续弯道、蜿蜒小路、窄路、越野路、崎岖道路或带沟槽、凹坑（如消防井等）的道路、一侧有向下的台阶或悬崖的道路、凸起路肩、超宽车道、施工区域（例如布置了锥桶的区域）或者车辆进出匝道、交叉路口、闸机等。
- 道路情况不佳，如路面湿滑或松软（路面积水、结冰、积雪或烂泥路、石子路、沙土路等）、车道线或道路标志不清晰、破损等。
- 交通情况复杂，如遇突然快速出现并快速靠近自车的车辆、自行车、行人、小动物或其他障碍物。
- 紧贴车位的障碍物，例如处于感知盲区的方柱、紧贴车位或部分侵入车位的铁门、破损不完整的墙体等。
- 狭窄车位，如狭窄道路、墙角处、拐角处、极限小车位。
- 车位内侧存在立柱、立柱靠近泊车路径。
- 附近存在悬空类障碍物，如悬空箱式大车、消防箱、消防阀、消防栓、充电箱、外卖箱、车辆后方或者前方外凸拖车钩、车辆后备胎、空调外机、悬空广告牌、悬空（倾斜或笔直）的水管、悬空墙壁/横梁、墙面上有突出的墙块、悬空阳台、消防门上的悬空锁、消防类器材上的悬空开关旋钮尖角、打开的车门、半开的上卷式车门等。
- 附近存在低矮和细小障碍物，如低矮的石头、灌木丛、花台、花坛、石墩、石板凳、石狮子、矮墙（40cm 以下）、窄墙、细杆、细小立柱、铁丝、铁丝网篱笆、卷闸门、牵引杆、纸箱、打开的地锁、限位块或其他无法正常反射雷达探测波的物体。
- 附近有下行台阶、凸起路肩、凹坑、凹陷水槽或其他地面不平。
- 附近存尖锐的障碍物，如直角柱子、多棱柱、墙尖角、悬挂及落地消防箱、落地充电箱等。
- 附近及车位上方存在高度变化，易剐蹭碰撞顶部，如通风管道、倾斜顶棚等。
- 附近存在具备特殊表面和结构的物品，如海绵、泡沫等，或者表面反光的物体，如玻璃、地面积水、反光的地坪漆车位等。
- 附近有近距离非机动车包括但不限于二轮车、三轮车、自行车、摩托车等，其他近距离的小推车、婴儿车、购物车，小动物及行人（尤其是儿童）。
- 附近存在形状不规则的非典型目标物，如大型板车、公路养护车、与大片单一背景色颜色过于接近的车辆、透明凳子、桌椅、水马、雪糕筒以及其他各类难以被系统识别的障碍物等，均需要额外注意。

⚠ 警告

- 泊车辅助功能仅作为一种驾驶辅助功能，驾驶员应对驾驶安全负全部责任。
- 上述注意事项并未尽述影响泊车辅助功能正常工作的全部情形，许多不可预见的情况都可能影响泊车能力。驾驶员必须时刻关注泊车状况和车辆周边环境，根据个人需求谨慎判断是否使用本功能并确保泊车安全。如遇突发状况，驾驶员需及时暂停并控制车辆，否则可能造成严重财产损坏或人员伤害。
- 使用泊车辅助功能的过程中，请务必遵守当地的道路交通及其他相关法律法规。

遥控泊车辅助(RPA)

- 遥控泊车辅助 RPA(Remote Parking Assist)支持驾驶员在车外通过比亚迪 App 遥控车辆泊入或泊出车位，适用于空间狭窄车位场景，避免因停车空间紧凑导致的下车困难。
- 遥控泊车辅助 RPA 包括以下子功能：
  - 遥控泊入：当搜索到可泊车位后，驾驶员可下车通过比亚迪 App 应用的遥控泊车辅助功能将车辆泊入车位；
  - 遥控泊出：当车辆处于车位停泊状态，驾驶员无需上车启动车辆，驾驶员可直接通过比亚迪 App 应用的遥控泊车辅助功能将车辆泊出车位。
- RPA 支持的车位类型同泊车辅助(APA)支持的车位类型一致。

⚠ 警告

- 遥控泊车辅助仅作为一种驾驶辅助功能，无法取代驾驶员目视检查。车机中控屏中显示的物体图像可能与实际环境存在差异，请勿过度依赖车机中控屏显示的画面。驾驶员需对驾驶安全负责，务必检查功能使用环境并确保环境适宜和安全，切勿过度依赖遥控泊车辅助功能。
- 系统存在探测盲区，在出现风险时可能不告警、误告警或延迟告警，不能取代驾驶员对周围环境的观察。切勿过度依赖系统的警告信息。
- 在特别狭窄的停车位（如狭窄街道、 墙角或拐角处的车位）以及昏暗环境等场景下，传感器的性能也会受到限制，导致车辆与周围物体

⚠ 警告(续)

有碰撞风险。当判断可能发生剐蹭或碰撞风险时，请及时暂停车辆，避免安全风险。

- 使用遥控泊车辅助功能的过程中，请时刻关注周围环境，包括但不限于儿童、小动物和其他细、尖、矮、悬空的障碍物等。当判断可能发生剐蹭或碰撞风险时，请及时暂停车辆，避免安全风险。
- 手机性能可能影响遥控泊车辅助功能体验。如部分机型可能会因为受限于资源加载能力不足导致比亚迪 App 运行异常，出现比亚迪 App 无法正常响应驾驶员控车意愿的情况。可通过拉开车门暂停 RPA，暂停后请及时控制车辆。
- 许多不可预见的情况都会影响泊车能力。驾驶员务必牢记 RPA 仅为驾驶辅助功能，无法完全替代驾驶员正确操控车辆，驾驶员需随时准备立即控制车辆。
- 在泊车过程中驾驶员应始终保持警惕，确保车辆始终在视野范围之内，并密切注意周围可能的各种危险情形，必要时及时人工干预控制车辆，确保安全驾驶。
- 违反上述操作会影响驾驶员的安全驾驶，可能会引发事故，甚至导致财产损毁、人身伤亡。

遥控泊入

- 驾驶员驾驶车辆以 D 挡小于 25km/h 或 R 挡小于 5km/h 的速度行驶，直至搜索到安全适宜的可泊车位后。（需提前进入泊车辅助界面进行车位搜索）
- 可通过车辆中控泊车按键P⊖、语音指令等方式进入泊车辅助界面（详细功能开启方式请参阅泊车辅助-泊入车位）。
- 驾驶员踩住刹车，待车辆停稳后，在中控屏泊车辅助界面中选择想要泊入的目标车位。
- 驾驶员将车辆挂至 P 挡后，所有人员带齐行李物品下车并关好车门，与车辆保持适当距离。
- 驾驶员需在手机上打开比亚迪 App，点击爱车→遥控泊车辅助，进入遥控泊车辅助界面。
  - 如果驾驶员未提前完成手机与车辆的蓝牙连接，界面将提示需先完成蓝牙连接，驾驶员按照界面提示完成蓝牙连接即可。

- 在比亚迪 App 遥控泊车辅助界面内，点击“开始泊入” 按钮，系统将控住车辆泊入车位。
- 遥控泊入成功后车辆将自动熄火锁车，请等待车辆锁车后再离场。

⚠ 注意

- 如果 RPA 泊车过程中遇到剐蹭或碰撞风险，但比亚迪 App 应用运行异常，可通过拉开车门暂停 RPA，暂停后请及时控制车辆。
- 使用遥控泊车辅助功能时，需要与车辆保持适当距离（建议离车范围大于 2m，不超过 6m）。请注意不要站在目标车位或泊车轨迹范围内。
- 关闭车门下车前，请确认车辆挂 P 挡后，携带好手机和车辆钥匙，并确保车内无儿童、宠物及没有驾驶能力的乘员等。

ⓘ 温馨提示

- 窄车位泊入时，车辆外后视镜将折叠。

遥控泊出

- 当车辆处于车位停泊状态，驾驶员无需上车启动车辆，驾驶员可直接通过比亚迪 App 应用的遥控泊车辅助功能泊出车位。
- 方法：驾驶员检查确认泊出环境是否安全适宜。
- 车辆停泊在车位中，驾驶员在手机比亚迪 App→爱车→遥控泊车辅助，点击“遥控泊车辅助” 卡片进入遥控泊车辅助界面。
  - 如果驾驶员未提前完成手机与车辆的蓝牙连接，界面将提示需先完成蓝牙连接，驾驶员按照界面提示完成蓝牙连接即可。
- 在手机遥控泊车辅助界面选择泊出方向，点击“开始泊出” 按钮，开始遥控泊出。泊车完成后，系统将退出。
  - 驾驶员可直接使用系统推荐的泊出方向，也可通过点触箭头选择其他泊出方向。

⚠ 注意

- 如果 RPA 泊车过程中遇到剐蹭或碰撞风险，但比亚迪 App 应用运行异常，可通过拉开车门暂停 RPA，暂停后请及时控制车辆。

⚠ 注意(续)

- 使用遥控泊车辅助功能时，需要与车辆保持适当距离（建议离车范围大于 2m，不超过 6m）。请注意不要站在目标车位或泊车轨迹范围内。
- 驾驶员选择泊出方向时，需确认泊出方向安全可用，遵循停车场通行方向。
- 当车辆未启动时使用 RPA 泊出功能，因泊车辅助系统启动需要相应的时间，请耐心等待。

暂停与恢复泊车

- 等待：泊车过程中检测到动态障碍物有碰撞风险，系统将刹停车辆，一定时间内碰撞风险解除，系统将恢复泊车。
- 暂停：泊车过程中如需暂停，按下比亚迪 App 提示区域的“暂停” 按钮。
- 恢复：泊车暂停条件消失，如需恢复泊车，需及时按下“继续” 恢复泊车，否则泊车将超时退出。

⚠ 注意

- 除驾驶员通过以上方式暂停遥控泊车辅助功能外，如在泊车过程中，系统检测到出现以下任意情况，遥控泊车辅助功能将自动暂停，包括但不限于：
  - 泊车过程中出现电话接听、短信查看、手机熄屏等导致泊车界面被推至后台的操作，或者将车辆 APP 进程关闭泊车将暂停，如需恢复遥控泊车辅助功能需及时返回到泊车界面并按下“继续”按钮。
  - 远离车辆或其他原因导致蓝牙链接信号弱。
  - 驾驶员踩下刹车。
  - 当车门、引擎盖、后背门打开及后视镜人为折叠等情况也会进入暂停。解除以上阻碍原因后点击“继续” 按钮可恢复泊车。
- 恢复泊车前，需满足功能使用方法的各项条件。

退出泊车

- 方法：若驾驶员在使用遥控泊车辅助功能过程中，需要提前退出泊车，可点击手机泊车界面右上角“结束” 按钮，在所弹窗对话框中选择对应操作：

- 选择“结束泊车”，泊车将退出，比亚迪 App 界面回到爱车首页
- 选择“熄火并锁车”，泊车将退出，车辆熄火锁车，比亚迪 App 界面回到爱车首页。
- 选择对话框底部“X”，将关闭对话框，返回泊车界面，用户可在泊车界面点击“继续”按钮继续泊车。

⚠ 注意

除驾驶员通过以上方式退出泊车辅助系统外，如在泊车过程中，系统检测到出现以下任意一种情况，遥控泊车辅助功能将自动退出，包括但不限于：

- 人为干预（方向盘、挡位、电子手刹等）。
- 泊车系统故障（超声波探头故障、全景摄像头故障、 遥控泊车辅助控制器故障等）。
- 关联系统故障（制动系统、驱动系统、转向系统、挡位系统、多媒体系统、遥控设备等）。
- 泊车条件超限（泊车总时间过长、空间受限、暂停时间超时、暂停次数过多、等待时间超时、 坡度较大、车轮卡住、泊车速度超限等）。
- 路径规划失败。
- 其他功能激活（主动安全功能、充电枪启用、安全气囊展开等）。
- 驾驶模式为非普通模式（非经济、舒适、运动）。
- 蓝牙连接信号断开连接。

系统局限性

- 在使用遥控泊车辅助功能前，请确保满足以下条件：
  - 车辆未开启行车辅助功能。
  - 车辆车门、前舱盖、后背门均已关闭，后视镜处于展开（窄车位泊出场景除外）状态，且车辆未在充电。
  - 坡度小于 5° 。
  - 超声波传感器和摄像头功能正常。

- 驾驶员视线避免离开泊车范围。
- 遥控泊车辅助功能无故障，车辆其他执行器无故障。
- 车辆处于普通的驾驶模式（经济、舒适、运动），未在运输、洗车、蠕行模式或其他特殊驾驶场景。

■ 传感器可能无法识别以下障碍物，请驾驶员注意观察周围环境，及时踩下制动踏板控制车辆，包括但不限于：

- 能见度差，如恶劣天气（大雨、大雪、浓雾、重霾、沙尘暴等），周边环境视野差（车辆排出的尾气、溅起的水花、雪花、车辆扬尘等）。
- 周围环境昏暗，如黎明、黄昏、夜晚或光线不足的停车场。
- 强光， 如摄像头被太阳直射或斜射、 被对向或尾随车辆的前照灯灯光干扰等。
- 温度极高或极低。
- 附近存在有同频干扰源的设备或者噪声。
- 电磁干扰，电子产品与物理钥匙接触，电磁干扰导致蓝牙、射频等信号无法传递。

■ 遥控泊车辅助在遇到车辆传感器状态异常及车辆结构异常时，无法正常使用，驾驶员需注意车辆状态，包括但不限于：

- 超声波雷达、组合定位或摄像头未校准、损坏、表面覆盖有异物（如冰雪、水、霜、泥浆、灰尘等物体覆盖）或者工作状态异常时。
- 车辆过于靠近前方车辆，导致摄像头视野被遮挡。
- 车辆外后视镜未处于正确展开状态。
- 车辆因发生剐蹭、碰撞等而导致车辆传感器异常或者车辆结构异常。特别是保险杠、前挡风玻璃、外后视镜、蒙皮（如翼子板、后尾门）、车架等因车辆碰撞或其他原因变形或损坏，导致传感器安装位置变化。
- 使用遥控泊车辅助功能前，轮胎气压与轮胎尺寸不满足规格要求（如使用尺寸偏小的备胎、轮胎气压过低等），会影响泊车性能。
- 改装车辆可能会导致遥控泊车辅助受影响，容易在泊车过程中发生刮碰或碰撞。如车身存在附着物、改装件导致阻碍和干扰，像安装自行车架、门踏板、较大的车牌框、重新喷漆导致的车漆过厚、粘贴遮挡超声波雷达或摄像头的贴膜、或在车身上粘贴胶带、贴纸、橡胶涂料等。

- 如果装有挂车钩或装载的物体从车辆周围突出，请勿使用遥控泊车辅助功能。

■ 遥控泊车辅助在遇到下面车位场景时，无法正常使用，驾驶员需时刻注意周围环境，包括但不限于：

- 不具备必要的操纵空间的狭窄停车位。
- 机械车位。

■ 遥控泊车辅助可能无法识别以下障碍物或及时应对复杂情况，驾驶员需时刻注意车辆周围环境， 及时控制车辆，包括但不限于：

- 车位附近有透明度较高的玻璃墙或门。
- 道路情况复杂，如陡坡、急弯、连续弯道、蜿蜒小路、窄路、越野路、崎岖道路或带沟槽、凹坑（如消防井等）的道路、一侧有向下的台阶或悬崖的道路、凸起路肩、超宽车道、施工区域（例如布置了锥桶的区域）或者车辆进出匝道、交叉路口、闸机等。
- 道路情况不佳，如路面湿滑或松软（路面积水、结冰、积雪或烂泥路、石子路、沙土路等）、车道线或道路标志不清晰、破损等。
- 交通情况复杂，如遇突然快速出现并快速靠近自车的车辆、自行车、行人、小动物或其他障碍物。
- 紧贴车位的障碍物，例如处于感知盲区的方柱、紧贴车位或部分侵入车位的铁门、破损不完整的墙体等。
- 狭窄车位，如狭窄道路、墙角处、拐角处、极限小车位。
- 车位内侧存在立柱、立柱靠近泊车路径。
- 附近存在悬空类障碍物，如悬空箱式大车、消防箱、消防阀、消防栓、充电箱、外卖箱、车辆后方或者前方外凸拖车钩、车辆后备胎、空调外机、悬空广告牌、悬空（倾斜或笔直）的水管、悬空墙壁/横梁、墙面上有突出的墙块、悬空阳台、消防门上的悬空锁、消防类器材上的悬空开关旋钮尖角、打开的车门、半开的上卷式车门等。
- 附近存在低矮和细小障碍物，如低矮的石头、灌木丛、花台、花坛、石墩、石板凳、石狮子、矮墙（40cm 以下）、窄墙、细杆、细小立柱、铁丝、铁丝网篱笆、卷闸门、牵引杆、纸箱、打开的地锁、限位块或其他无法正常反射雷达探测波的物体。
- 附近有下行台阶、凸起路肩、凹坑、凹陷水槽或其他地面不平。
- 附近存尖锐的障碍物，如直角柱子、多棱柱、墙尖角、悬挂及落地消防箱、落地充电箱等。

- 附近及车位上方存在高度变化，易剐蹭碰撞顶部，如通风管道、倾斜顶棚等。
- 附近存在具备特殊表面和结构的物品，如海绵、泡沫等，或者表面反光的物体，如玻璃、地面积水、反光的地坪漆车位等。
- 附近有近距离非机动车包括但不限于二轮车、三轮车、自行车、摩托车等，其他近距离的小推车、婴儿车、购物车，小动物及行人（尤其是儿童）。
- 附近存在形状不规则的非典型目标物，如大型板车、公路养护车、与大片单一背景色颜色过于接近的车辆、透明凳子、桌椅、水马、雪糕筒以及其他各类难以被系统识别的障碍物等，均需要额外注意。

⚠ 警告

- 遥控泊车功能仅作为一种驾驶辅助功能，驾驶员应对驾驶安全负全部责任。在泊车过程中，遥控泊车操作人员不要远离车辆（建议距离 6m 范围内）。
- 上述注意事项并未尽述影响遥控泊车辅助功能正常工作的全部情形，许多不可预见的情况都可能影响泊车辅助能力。驾驶员必须时刻关注泊车状况和车辆周边环境，根据个人需求谨慎判断是否使用本功能并确保泊车安全。如遇突发状况，驾驶员需及时暂停并接管车辆，否则可能造成严重财产损坏或人员伤害。
- 使用遥控泊车辅助功能的过程中，请务必遵守当地的道路交通及其他相关法律法规。

下车泊入(NAVP)

- 下车泊入功能支持驾驶员在中控屏选择车位并点击下车泊入后直接下车，与车辆保持适当距离，通过任意锁车方式，激活车辆泊入目标车位并熄火。必要时驾驶员在中途也可通过任意解锁车方式，暂停和继续泊车过程。
- 下车泊入支持的车位类型同泊车辅助(APA)支持的车位类型。
- 下车泊入暂不支持自选车位泊入。
- 下车泊入暂不支持自动泊出。

⚠ 注意

- 下车泊入为泊车辅助功能，无法取代驾驶员的判断和操作。中控屏中显示的物体图像可能与实际环境存在差异，请勿过度依赖中控屏显示的画面。驾驶员需对驾驶安全负责，务必检查功能使用环境并确保环境适宜和安全，切勿过度依赖下车泊入功能。
- 下车泊入系统存在探测盲区，使用过程中，请时刻关注周围环境，包括但不限于儿童、小动物和其他细、尖、矮、悬空的障碍物等，当判断可能发生剐蹭或碰撞风险时，请及时暂停车辆，避免安全风险。在黑暗无光、墙角或拐角处车位等场景下，传感器的性能也会受到限制，导致车辆与周围物体有碰撞风险。
- 许多不可预见的情况都会影响泊车辅助能力，泊车过程中，驾驶员需保持警惕，密切注意周围各种危险情形，必要时及时人工干预进行暂停确保安全泊车。

功能设置

- 进入中控屏泊车辅助界面，点击泊车设置按钮→车外语音播报。（其他设置项参考泊车辅助(APA)功能设置）
- 车外语音播报包括两种状态：打开和关闭。若已打开下车泊入的车外语音播报功能，在下车泊入过程中车外将进行语音播报：
  - 驾驶员完成下车锁车动作，车辆正式启动下车泊入时，车外将播报语音提示“开始泊车，请注意安全”。
  - 在下车泊入过程中，若车辆遇到行人或者其他运动的车辆阻碍，车外将播报“正在泊车，请让一下，谢谢”。

功能使用方法

- 在使用下车泊入功能前，请确保满足以下条件：
  - 车辆未开启行车辅助功能。
  - 车辆车门、前舱盖、后备门均已关闭，后视镜处于展开状态，且车辆处于未充电状态。
  - 小坡度。
  - 驾驶员处于驾驶位。
  - 超声波传感器和摄像头功能正常。

- 泊车辅助功能无故障，车辆其他执行器无故障。
- 车辆处于普通的驾驶模式（经济、舒适、运动）或其他特殊驾驶场景。

泊入车位

1. 可通过中控泊车按键、语音指令等方式进入泊车界面，点击“下车泊入”按键，进入下车泊入功能界面，开始搜索周围车位。
2. 驾驶员以"D"挡小于 25km/h 或"R"挡小于 5km/h 的速度行驶，搜索周围车位。
3. 系统搜索到符合条件的车位后，驾驶员踩住刹车，待车辆停稳后，在中控屏泊车界面中选择想要泊入的目标车位。
4. 驾驶员保持刹车并点击“下车泊入”，此时中控屏会进入下车泊入全屏提示界面。所有人员带齐行李物品下车并关好车门，与车辆保持适当距离。
5. 驾驶员在车外进行锁车操作，可通过以下任意方式完成锁车：
   - 物理钥匙。
   - 比亚迪 App。
   - 车型适配 NFC（需提前开通，详细方法请参阅 NFC 钥匙）。
   - 车型适配微动开关（如需使用该方式锁车，请携带物理钥匙）。
6. 锁车后车辆将升窗、鸣笛、双闪或者辅助驾驶指示灯亮起（如果辅助驾驶指示灯开启状态则亮辅助驾驶指示灯，如果辅助驾驶指示灯关闭状态则亮双闪），此时系统开始控制车辆进行泊入。
7. 泊入成功后车辆将执行熄火，车主手机将收到泊入成功的短信通知，比亚迪 App 将推送泊入成功的消息通知。请等待车辆熄火后再离场。

⚠ 注意

- 若泊入失败，手机短信和比亚迪 App 推送泊入失败的消息通知。驾驶员收到失败通知应第一时间上车控制车辆，如需重新使用下车泊入，需在中控屏泊车界面选择车位后重试。
- 关闭车门下车前，请确认车辆挂 P 挡后，请携带好手机和车辆钥匙，并确保车内无儿童、宠物及没有驾驶能力的乘员。
- 驾驶员选择目标车位下车后，需要与车辆保持适当距离。请注意不要站在目标车位或泊车轨迹范围内。

⚠ 注意(续)

- 使用下车泊入时，车位释放、目标车位选择等限制、注意点需要包含泊车辅助(APA)。

等待、暂停与恢复下车泊入

- 等待：泊车过程中检测到动态障碍物有碰撞风险，系统将刹停车辆，一定时间内碰撞风险解除将恢复泊车。
- 暂停：泊车过程中可使用物理钥匙、比亚迪 App 等方式解锁车辆，下车泊入功能暂停。
- 恢复：如果是用户解锁进入暂停后，可及时通过任意方式锁车，恢复下车泊入；如果是因系统检测到障碍物功能自动进暂停，在障碍物移除之后可及时通过任意方式解锁车辆然后重新锁车，恢复泊车功能。
- 驾驶员可使用物理钥匙、比亚迪 App 等方式解锁车辆以暂停泊车。待车辆停止后，驾驶员上车点击下车泊入功能界面左上方的退出按钮↩，即可退出下车泊入功能。

⚠ 注意

- 除驾驶员通过以上方式主动退出下车泊入功能外，如在泊车过程中系统检测到出现以下任意一种情况，下车泊入功能将退出，包括但不限于：
  - 人为干预（转向盘、挡位、电子手刹等）。
  - 泊车系统故障（超声波探头故障、全景摄像头故障、车载计算平台故障等）。
  - 关联系统故障（制动系统、驱动系统、转向系统、挡位系统、多媒体系统、遥控设备等）。
  - 泊车条件超限（泊车总时间过长、空间受限、暂停时间超时、暂停次数过多、坡度较大、车轮卡住等）。
  - 路径规划失败。
  - 其他功能激活（主动安全功能、充电枪启用等）。
  - 驾驶模式为非普通模式（非经济、舒适、运动）。

系统局限性

- 下车泊入功能局限性请参阅泊车辅助功能的系统局限性。

⚠ 警告

- 下车泊入功能仅作为一种驾驶辅助功能，驾驶员应对驾驶安全负全部责任。在泊车过程中，视线不要离开泊车范围（建议离车距离不要超过 6m）。
- 上述注意事项并未尽述影响下车泊入辅助功能正常工作的全部情形，许多不可预见的情况都可能影响泊车辅助能力。驾驶员必须时刻关注泊车状况和车辆周边环境，根据个人需求谨慎判断是否使用本功能并确保泊车安全。如遇突发状况，驾驶员需及时暂停并控制车辆，否则可能造成严重财产损坏或人员伤害。
- 使用下车泊入功能的过程中，请务必遵守当地的道路交通及其他相关法律法规。

前向碰撞提醒(FCW)

- 前向碰撞提醒(FCW)功能利用前置毫米波雷达或摄像头等传感器检测自车前方的车辆、行人和骑行人，系统判定自车可能与前方车辆、行人或骑行人存在碰撞风险时，将发出声光报警提醒驾驶员采取必要的措施以减轻或避免碰撞风险。

功能介绍

前向碰撞提醒(FCW)功能分为以下三个子功能：

- 安全距离报警：当车辆以约 65~150km/h 的速度行驶时，系统实时检测车辆前方行驶环境，当识别到自车长时间近距离跟随前方的车辆行驶时发出安全距离报警，提示驾驶员自车跟随前车的距离过近。
- 安全距离报警时，仪表通过点亮指示灯，文言提示“请保持安全车距”，向驾驶员提示风险。
- 预报警：

- 当车辆以约 30~150 km/h 的速度行驶时，当系统判定自车与前方目标存在碰撞风险时，发出预报警。驾驶员需及时采取适当的操作，保证安全的跟车距离。
- 预报警时，将会以视觉和听觉的方式进行提示，仪表指示灯点亮，同时蜂鸣器报警，文言提示“车距过近”。

⚠ 警告

- 前向碰撞提醒仅作为一种驾驶辅助功能，预警时机会受到诸多因素影响，如自车行驶速度、感知准确性、目标物类型、与目标物位置关系、系统延时等，可能无法及时发出提醒或漏触发提醒，也可能因误识别导致系统误触发提醒。前向碰撞提醒不能代替驾驶员判断和操作。

功能设置

- 驾驶员可通过中控屏→设置⚙→辅助驾驶→安全辅助设置界面开启或关闭前向碰撞提醒功能。
- 前向碰撞提醒参数取值及含义如下：
  - 关：关闭前向碰撞提醒。
  - 较晚：开启前向碰撞提醒，预警时机较晚。
  - 适中：开启前向碰撞提醒，预警时机适中。
  - 较早：开启前向碰撞提醒，预警时机较早。

ⓘ 温馨提示

- 前向碰撞提醒参数默认值为适中。
- 若本次行程未关闭前向碰撞提醒开关，当车辆重新启动后，前向碰撞提醒会重新开启，且使用上次关闭之前的参数设置。
- 若本次行程中关闭前向碰撞提醒开关。当车辆重新启动后，前向碰撞提醒会重新开启，参数设置为默认值“适中”。

系统局限性

- 针对以下目标，前向碰撞提醒可能不会发出提醒，包括但不限于：
  - 迎面向自车驶来的车辆、行人或骑行人；
  - 斜向切入到自车行驶路径的车辆、行人或骑行人；
  - 相邻车道行驶的车辆、行人或骑行人；
  - 各类动物；
  - 各类异型车辆，如洒水车，厢式货车，道路施工车等。
- 在下列情况下，前向碰撞提醒可能会受影响或不起作用，包括但不限于：
  - 天气条件差，如雨、雪、雾等天气；
  - 光照条件差，如黑夜、眩光、太阳直射等环境；
  - 传感器脏污、起雾、损坏或被遮挡；
  - 前舱引擎盖未关好或行驶中打开前舱引擎盖；
  - 驾驶员踩刹车；
  - 驾驶员猛踩加速踏板；
  - 驾驶员在行驶过程中频繁切换加速踏板和刹车；
  - 电子车身稳定系统关闭或故障灯点亮时；
  - 驾驶员改装车辆，如重新喷漆导致车身车漆过厚，贴膜或粘贴胶带、装饰等，影响摄像头或毫米波雷达性能；
  - 系统启动过程中（例如车辆刚上电或系统重启等）；
  - 系统通用局限性中提到的场景；
  - 系统发生故障或需要维修。
- 在复杂的交通情况下，前向碰撞提醒可能无法对以下情况做出正确反应，包括但不限于：
  - 快速移入传感器探测范围内的行人或车辆；
  - 被其他物体遮挡的行人；
  - 行人的典型轮廓无法与背景相互区别；
  - 未探测到行人，例如由于特殊衣物或其他物体覆盖；
  - 行人或骑行者携带大件物品或超长物品；

- 行人或骑行者身形低矮，尤其是儿童或畸形儿童；
- 前方车辆、行人或骑行者与自车的横向重叠率较低；
- 在半径很小的弯道上；
- 在某些环境中探测有可能受到影响或者发生延迟，如目标的雷达反射截面积过小(可能是自行车、三轮车、四轮马车、行人、电动自行车、摩托车或异型车等)时，系统存在无法确认与前方目标距离的风险，可能出现对该类目标反应延迟或无法反应的情况；
- 毫米波雷达由于受到其它毫米波雷达源干扰导致故障或者误识别；
- 探测还可能被噪声或电磁波影响，从而产生延迟或受到干扰；
- 前向碰撞提醒可能会对地面的水渍、人影、路面阴影、井盖、铁板或道路指示牌等触发非必要的提醒；
- 若车辆长时间行驶在环形停车场、隧道等特殊道路条件下，前置毫米波雷达因探测特性可能会出现短暂的功能受限，当离开当前特殊道路后，功能将恢复。

⚠ 警告

- 请驾驶员务必安全驾驶，时刻注意观察周围交通状况，在任何情况下，均不得使用前向碰撞提醒代替正常的驾驶员判断和操作。
- 如果前向碰撞提醒发出警报，则驾驶员必须根据交通状况施加制动来降低车速或通过转向避开障碍物。
- 如果长时间近距离跟车行驶，那么安全距离报警会发出距离警告。如果在前方行驶的车辆紧急制动，那么碰撞无法避免。
- 行人保护场景因无法克服一些物理条件的限制，在系统规定的速度区间内，功能可能无法完全施展开。因此，采取及时有效的制动行为的责任始终依赖于驾驶员。行人保护场景是否发出警告，需要基于实际情况。
- 行人保护场景无法依托系统自身，完全避免事故和严重伤害。
- 行人保护场景在一些复杂工况下，可能会误触发不需要的提醒，例如，在弯曲的主路上。
- 功能故障时，可能会有不需要的警报介入，例如，由于雷达/前视摄像头角度失准。
- 请勿自行尝试使用纸箱、铁板、假人等物体测试前向碰撞提醒，系统可能不会正常工作，从而导致事故发生。

⚠ 警告(续)

- 发生如下情况请务必前往比亚迪汽车授权服务店对毫米波雷达进行专业校准：
  - 拆卸毫米波雷达或前视摄像头。
  - 在进行四轮定位的过程中已调节前束或后桥车轮外倾。
  - 车辆发生过碰撞后。
  - ACC 系统性能下降或异常。
- 请根据个人需求结合交通状况及道路环境自行决定是否使用前向碰撞提醒功能。

温馨提示

- 前向碰撞提醒功能不能保证在任何情况下都发出提醒，在复杂的交通状况下，系统无法总是清楚地识别车辆、行人或骑行人。
- 雷达或前视摄像头表面出现污浊或异物覆盖时，组合仪表显示屏将显示相应信息，则应按要求清除传感器表面异物（表面污浊或被异物覆盖会导致传感器致盲）。在传感器污浊或被异物覆盖时，前向碰撞提醒功能关闭，清除之后，前向碰撞提醒功能正常。

自动紧急制动系统(AEB)

- 自动紧急制动(AEB)功能是利用前置毫米波雷达或摄像头等传感器检测自车前方的车辆、行人和骑行人，系统判定自车可能与前方车辆、行人或骑行人存在较严重碰撞风险时，则会自动施加必要的紧急制动，以辅助驾驶员避免碰撞或者减轻碰撞。
- 当车辆以约 8km/h~150km/h 的速度行驶时，自动紧急制动(AEB)系统实时检测车辆前方行驶环境，当识别到自车即将与前方的车辆、行人或骑行人碰撞时，自动实施制动以降低车辆速度。
- 紧急制动时，仪表显示制动图标，显示提示弹窗动画，文言显示“紧急制动中”，同时伴有声音报警。

⚠ 警告

- 自动紧急制动是一项驾驶辅助功能，其设计初衷并非避免碰撞，只能辅助驾驶员避免碰撞或者减轻碰撞。
- 制动会受到诸多因素影响，如自车行驶速度、感知准确性、目标物类型、与目标物位置关系、系统延时、制动系统性能、轮胎状态等。也可能因误识别导致系统误触发制动。自动紧急制动功能不能代替驾驶员判断和操作。

功能设置

- 驾驶员可通过中控屏→设置⚙→辅助驾驶→安全辅助界面开启或关闭自动紧急制动功能。

⚠ 警告

- 建议驾驶员不要关闭自动紧急制动功能。如关闭自动紧急制动功能，车辆将无法帮助驾驶员降低车辆速度，无法辅助驾驶员尽量避免碰撞或者减轻碰撞。

ⓘ 温馨提示

- 自动紧急制动功能默认开启。
- 关闭“自动紧急制动”开关仅对本次行程生效。当车辆重新启动后，自动紧急制动会重新开启。

系统局限性

- 自动紧急制动在行驶速度大于 8km/h 时才可激活，该功能是为了减轻碰撞的可能风险，并不代表在所有车速下都能避免碰撞。请注意该系统并不能保证任何工况都能够准确触发，请小心驾驶。
- 针对以下目标，自动紧急制动可能不会制动，包括但不限于：
  - 迎面向自车驶来的车辆、行人或骑行人。
  - 斜向切入到自车行驶路径的车辆、行人或骑行人。

- 相邻车道行驶的车辆、行人或骑行人。
- 蹲下、弯腰、躺下或倒立的行人。
- 各类动物。
- 各类异型车辆，如洒水车，厢式货车，道路施工车等。

■ 在下列情况下，自动紧急制动可能会受影响或不起作用，包括但不限于：

- 天气条件差，如雨、雪、雾等天气。
- 光照条件差，如黑夜、眩光、太阳直射等环境。
- 道路条件差，如凹坑、凸起、湿滑、坡道角度过大等。
- 传感器脏污、起雾、损坏或被遮挡。
- 前舱引擎盖和后备箱未关好或行驶中打开前舱引擎盖和后备箱。
- 驾驶员未系或解开安全带。
- 电子车身稳定系统关闭或故障灯点亮时。
- 驾驶员改装，如重新喷漆导致车身车漆过厚，贴膜或粘贴胶带、装饰等，影响摄像头或毫米波雷达性能。
- 系统启动过程中（例如车辆刚上电或系统重启等）。
- 系统通用局限性中提到的场景。
- 系统发生故障或需要维修。

■ 在复杂的交通情况下，自动紧急制动可能无法对以下情况做出正确反应，包括但不限于：

- 快速移入传感器探测范围内的行人或车辆。
- 被其他物体遮挡的行人。
- 行人的典型轮廓无法与背景相互区别。
- 未探测到行人，例如由于特殊衣物或其他物体覆盖。
- 在半径很小的弯道上。
- 在某些环境中探测有可能受到影响或者发生延迟，如目标的雷达反射截面积过小（可能是自行车、三轮车、四轮马车、行人、电动自行车、摩托车或异型车等）时，系统存在无法确认与前方目标距离的风险，可能出现对该类目标反应延迟或无法反应的情况。
- 毫米波雷达由于受到其它毫米波雷达源干扰导致故障或者误识别。
- 探测还可能被噪声或电磁波影响，从而产生延迟或受到干扰。

- 在下列的情况下，系统可能无法总是达到最优的性能水平，包括但不限于：
  - 处于低附着系数路面时，例如雨后路面、环氧路面等。
  - 由于事故或其他原因导致前保险杆受到强烈冲击时。
  - 刹车片过度磨损或者制动系统异常时。
  - 轮胎充气不当或轮胎过度磨损时。
  - 安装了不符合规定的轮胎时。
  - 安装了轮胎防滑链时。
  - 使用小型备胎或应急补胎工具时。
  - 车辆重载时。
  - 车辆处于磨合期内。
- 自动紧急制动可能会对地面的水渍、人影、路面阴影、井盖、铁板或道路指示牌等触发非必要的制动。
- 若车辆长时间行驶在环形停车场、隧道等特殊道路条件下，前置毫米波雷达因探测特性可能会出现短暂的功能受限，当离开当前特殊道路后，功能将恢复。
- 车辆处于带拖车行驶、雪地、泥地、沙地、山地等特殊驾驶模式时，自动紧急制动不能激活。
- 自动紧急制动不会频繁激活，距前一次自动紧急制动激活后数十秒内，系统可能不会再次触发自动紧急制动。

⚠ 警告

- 请驾驶员务必安全驾驶，时刻注意观察周围交通状况，在任何情况下，均不得使用自动紧急制动代替正常的驾驶员判断和操作。
- 行人保护场景因无法克服一些物理条件的限制，在系统规定的速度区间内，功能可能无法完全施展开。因此，采取及时有效的制动行为的责任始终依赖于驾驶员。行人保护场景是否制动，需要基于实际情况。
- 行人保护场景无法依托系统自身，完全避免事故和严重伤害。
- 行人保护场景在一些复杂工况下，可能会误触发不需要的制动，例如，在弯曲的主路上。

⚠ 警告(续)

- 功能故障时，可能会有不需要的制动介入，例如，由于雷达/前视摄像头角度失准。
- 请勿自行尝试使用纸箱、铁板、假人等物体测试自动紧急制动，系统可能不会正常工作，从而导致事故发生。
- 发生如下情况请务必前往比亚迪汽车授权服务店对毫米波雷达进行专业校准：
  - 拆卸毫米波雷达或前视摄像头。
  - 在进行四轮定位的过程中已调节前束或后桥车轮外倾。
  - 车辆发生过碰撞后。
  - ACC 系统性能下降或异常。
- 请根据个人需求结合交通状况及道路环境自行决定是否使用自动紧急制动功能。

ⓘ 温馨提示

- 紧急报警时，若驾驶员已警觉（例如，驾驶员打方向盘转弯、深踩加速踏板和刹车），系统不会继续触发自动紧急制动。
- 自动紧急制动功能不能保证在任何情况下都紧急制动，在复杂的交通状况下，系统无法总是清楚地识别车辆、行人或骑行人。
- 雷达或前视摄像头表面出现污浊或异物覆盖时，组合仪表显示屏将显示相应信息，则应按要求清除传感器表面异物（表面污浊或被异物覆盖会导致传感器致盲）。在传感器污浊或被异物覆盖时，自动紧急制动功能关闭，清除之后，自动紧急制动功能正常。

前方横向碰撞提醒(FTCA)

- 当车辆以约 10-20km/h（工作速度区间需根据车型实际情况更改）的速度行驶时，前方横向碰撞提醒(FCTA)利用毫米波雷达或摄像头等传感器，实时检测自车前方行驶环境，当探测自车可能与前方横穿的车辆，行人或骑行人碰撞时发出预警提醒驾驶员。
- 预警时，蜂鸣器通过报警音，仪表屏通过对应侧雷达波渲染向驾驶员提示风险。

功能设置

- 驾驶员可通过中控屏→设置→辅助驾驶→安全辅助界面开启或关闭前方横向碰撞提醒功能。

温馨提示

- 车辆首次出厂下线时，功能默认关闭。
- 车辆启动时，系统默认为上一次启动的设置状态。

系统局限性

- 前方横向碰撞提醒是一项驾驶辅助功能，无法应对所有交通，天气、能见度、道路和车辆状况。
- 遇到以下场景时，系统可能无法发出预警，包括但不限于：
  - 目标物不在毫米波雷达的探测范围内。
  - 能见度差，例如夜间，眩光、雨天、雪天等恶劣天气、浓烟等。
  - 功能开关处于“关闭”。
  - 挡位在非“D”挡。
  - 前舱引擎盖和后备箱未关好或行驶中打开前舱引擎盖和后备箱。
  - 驾驶员大幅度或快速转动方向盘。
  - 驾驶员深踩加速踏板。
  - 驾驶员深踩制动踏板又松开。
  - 系统初始化未完成。
  - 系统启动过程中（例如车辆刚上电或系统重启等）。
  - 系统通用局限性中提到的场景。
  - 系统发生故障或需要维修。
- 遇到以下场景时，系统可能因前方或侧面障碍物遮挡、目标物类型、出现时机等因素影响而漏检、误检或未及时检出障碍物，导致系统未提醒，误提醒或未及时提醒，包括但不限于：

- 当目标车辆从侧方以很快的速度接近自车时，系统可能无法提供提醒。
- 传感器脏污、起雾、损坏或被遮挡，传感器位置松动或脱落。
- 系统探测可能被噪声或电磁波等影响，产生延迟或受到干扰，功能可能会受影响或不起作用。
- 侧方来车在最后时刻变道。
- 目标被遮挡。
- 侧面摄像头被旁边车辆等障碍物遮挡。
- 目标雷达反射截面积过小（可能是自行车、电动车等）时。
- 能见度差，例如夜间、眩光，雨天、雪天等恶劣天气、浓烟等。
- 复杂的金属护栏等道路环境。
- 急弯、坡道等场景探测到侧前方来车太迟。
- 其他超出自车雷达或摄像头检测条件和范围的情形。

■ 传感器的校准可能受到振动或者碰撞影响，使系统性能下降。在这种情况下，建议驾驶员联系比亚迪汽车授权服务店。

■ 强光或反光等光线不佳场景下，系统可能会对地面的水渍、人影、井盖、铁板或道路指示牌等触发非必要的提醒。

⚠ 警告

■ 前方横向碰撞提醒仅作为一种驾驶辅助功能，局限性仅包含常见影响前方横向碰撞提醒功能的情况，许多因素都可能影响功能性能。请驾驶员始终观察周边情况，发现危险时及时采取必要的措施控制车辆。驾驶员对驾驶安全负全部责任。

■ 前方横向碰撞提醒功能受天气和道路环境等若干因素影响可能会失效或提醒不及时。

■ 请根据个人需求结合交通状况及道路环境自行决定是否使用前方横向碰撞提醒功能。

■ 由于系统性能限制，前方横向碰撞提醒可能无法及时发出预警、漏发预警或误预警。

前方横向碰撞制动(FTCB)

- 当车辆以约 4~20km/h 的速度行驶时，前方横向碰撞制动(FCTB)通过布置在车辆前保险杠左右两侧的毫米波雷达或摄像头等传感器，实时检测自车前方行驶环境，当探测自车可能与前方横穿的车辆，行人或骑行人碰撞时，自动制动以辅助驾驶员避免或减轻碰撞。
- 制动时，仪表屏通过文言提示、对应侧雷达波渲染向驾驶员提示风险。

⚠ 警告

- 前方横向碰撞制动仅作为一种驾驶辅助功能，其设计初衷并非避免碰撞，只能辅助驾驶员避免碰撞或者减轻碰撞。
- 制动会受到诸多因素影响，如自车行驶速度、感知准确性、目标物类型、与目标物位置关系、系统延时、制动系统性能、轮胎状态等。也可能因误识别导致系统误触发制动。
- 请驾驶员始终观察周边情况，发现危险时及时采取必要的措施控制车辆。驾驶员对驾驶安全负全部责任。

功能设置

- 驾驶员可通过中控屏→设置→辅助驾驶→安全辅助界面开启或关闭前方横向碰撞制动功能。

温馨提示

- 只有选择“提醒+制动”时，前方横向碰撞制动功能才为开启。
- 车辆首次出厂下线时，功能默认关闭。
- 车辆启动时，系统默认为上一次启动的设置状态。

系统局限性

- 前方横向碰撞制动是一项驾驶辅助功能，无法应对所有交通、天气、能见度、道路和车辆状况。

- 遇到以下场景时，前方横向碰撞制动功能将无法实施制动，或正在实施制动时可能停止继续实施制动，包括但不限于：
  - 目标物不在毫米波雷达的探测范围内。
  - 能见度差，例如夜间、眩光、雨天、雪天等恶劣天气、浓烟等。
  - 功能开关处于“关闭”或“提醒”。
  - 挡位在非“D”挡。
  - 前舱引擎盖和后备箱未关好或行驶中打开前舱引擎盖和后备箱。
  - 驾驶员未系或解开安全带。
  - 驾驶员大幅度或快速转动方向盘。
  - 驾驶员深踩加速踏板。
  - 驾驶员深踩制动踏板又松开。
  - 系统初始化未完成。
  - 系统启动过程中（例如车辆刚上电或系统重启等）。
  - 系统通用局限性中提到的场景。
  - 系统发生故障或需要维修。
- 遇到以下场景时，系统可能因前方或侧面障碍物遮挡、目标物类型、出现时机等因素影响而漏检、误检或未及时检出障碍物，导致系统未制动，误制动或不及时制动，包括但不限于：
  - 当目标车辆从侧方以很快的速度接近自车时，系统可能无法制动。
  - 传感器脏污、起雾、损坏或被遮挡，传感器位置松动或脱落。
  - 系统探测可能被噪声或电磁波等影响，产生延迟或受到干扰，功能可能会受影响或不起作用。
  - 侧方来车在最后时刻变道。
  - 目标被遮挡。
  - 目标雷达反射截面积过小（可能是自行车、电动车等）时。
  - 能见度差，例如夜间、眩光，雨天、雪天等恶劣天气、浓烟等。
  - 侧向摄像头被旁边车辆等障碍物遮挡。
  - 复杂的金属护栏等道路环境。
  - 车辆重载时。
  - 急弯、坡道等场景探测到侧前方来车太迟。

- 其他超出自车雷达或摄像头检测条件和范围的情形。

- 传感器的校准可能受到振动或者碰撞影响，使系统性能下降。在这种情况下，建议驾驶员联系比亚迪汽车授权服务店。
- 强光或反光等光线不佳场景下，系统可能会对地面的水渍、人影、井盖、铁板或道路指示牌等触发非必要的制动。
- 前方横向碰撞制动功能不会频繁激活，距前一次前方横向碰撞制动激活后数十秒内，系统不会再次触发前方横向碰撞制动。

⚠ 警告

- 前方横向碰撞制动仅作为一种驾驶辅助功能，局限性仅包含常见影响前方横向碰撞制动功能的情况，许多因素都可能影响功能性能。请驾驶员始终观察周边情况，发现危险时及时采取必要的措施控制车辆。驾驶员对驾驶安全负全部责任。
- 前方横向碰撞制动功能受天气和道路环境等若干因素影响可能会失效或提醒不及时。
- 请根据个人需求结合交通状况及道路环境自行决定是否使用前方横向碰撞制动。
- 由于系统性能限制，前方横向碰撞制动可能无法及时发出预警、漏发预警或误预警。

交通标志识别(TSR)

- 交通标志识别(TSR)通过摄像头或地图等获取道路限速信息，仪表点亮限速指示图标，提示驾驶员将车速控制在合理范围之内。交通标志识别默认开启，驾驶员无需操作。

功能介绍

- 交通标志识别(TSR)包含 2 个子功能：限速标志识别(SLIF)、限速提醒(ISLW)。
- 限速标志识别(SLIF)：通过摄像头或地图等获取道路限速信息，仪表点亮限速指示图标。

- 限速提醒(ISLW)：当仪表显示车速大于系统识别到的限速值加驾驶员设置的目标车速偏移值时，仪表限速图标会进行提醒，提醒驾驶员请勿超速驾驶。

温馨提示

- 当并排车道上出现多个限速标志时，系统会按照限速值最高的限速标识用于限速提醒的显示，驾驶员需确保车辆行驶在正确的车道之内。
- 仪表限速提醒图标会在系统识别之后一定距离内取消显示，驾驶员需注意将车速控制在合理范围之内。
- 交通标志识别只能完成限速标志的识别，不能识别其他交通标志，并不参与车辆的主动控制，车辆的控制权始终保持在驾驶员手中，请安全驾驶。
- 前视摄像头的视野不能被物体遮挡，或强光干扰。视野短暂性的覆盖和强光干扰，功能会暂时退出，待视野正常后可自行恢复。若不能自行恢复，建议联系比亚迪汽车授权服务店处理。
- 交通标志功能故障时，此时交通标志识别功能不可用。请联系比亚迪汽车授权服务店。

系统局限性

- 交通标志识别是一项驾驶辅助功能，无法应对所有交通、天气、能见度、道路状况。
- 交通标志识别系统对限速标志牌的检测容易受环境干扰，在下列情况下，系统可能会不起作用或性能显著下降，包括但不限于：
  - 前挡风玻璃脏污、起雾或前视摄像头前方有遮挡物；
  - 环境亮度发生骤变，如进/出隧道；
  - 道路限速标志不清晰或者存在扭曲、倾斜、反光、部分遮挡或覆盖；
  - 下雪、下雨、有雾造成的视线不佳；
  - 限重、限宽标识不规范，不满足国家规定尺寸要求的情况；
  - 因为地图限速数据有时效性限制，可能会导致识别系统获取的限速错误，例如道路施工、限速牌限速变更、道路新增/取消限速牌等；
  - 车辆定位不准确，例如多层高架道路、主辅路并行等复杂路况。

- 前视摄像头视野内风窗玻璃破裂，车辆挡风玻璃着色、增加不符合规范的涂层，仪表板上放置反射光线的物品，及任何影响前视摄像头视线的外加物品都有可能影响系统正常工作。

⚠ 警告

- 切勿过度依赖交通标志识别功能，交通标志识别功能仅可发出车辆超速的预警信息，无法辅助控制车辆行驶速度。
- 交通标志识别功能仅作为一种驾驶辅助功能，局限性及注意事项仅包含常见影响交通标志识别功能的情况，许多因素都可能影响功能性能。请驾驶员始终观察周边情况，及时采取必要的措施控制车辆。驾驶员应对驾驶安全负全部责任。

⚠ 注意

- 以下场景不保证一定被识别，包括但不限于：
  - 不清晰的限速标志牌；
  - 有缺失的限速标志牌。
- 以下情况可能导致前视摄像头识别障碍或功能激活不及时，包括但不限于：
  - 前视摄像头位置松动、脱落或被遮挡；
  - 雨雪雾霾等极端天气。
- 以下场景，交通标志识别功能可能不工作、不当工作或退出：
  - 驾驶辅助系统启动过程中（例如车辆刚上电或驾驶辅助系统重启等）；
  - 驾驶辅助系统通用局限性中提到的场景；
  - 驾驶辅助系统故障或需要维修。

弯道超速提醒(CSW)

- 弯道超速提醒(CSW)功能利用摄像头检测行驶路径上弯道的曲率并结合自车车速进行判断自车在弯道是否超速，旨在帮助驾驶员提高弯道通行的安全性。

- 当自车即将进入前方弯道或者在弯道行驶过程中，如果车速超过安全过弯车速且满足其他激活条件时，系统将发出超速提醒。会在危险情况下以文字和声音提醒的方式警示驾驶员注意安全，从而降低事故风险。

功能设置

- 驾驶员可通过中控屏→设置→辅助驾驶→安全辅助→弯道超速提醒设置开启或关闭弯道超速提醒功能。车辆启动时，系统默认为上一次下电前的设置状态。
- 弯道超速提醒功能仅支持人工驾驶模式下激活。

系统局限性

- CSW 只有在自车车速处于 30-150km/h 速度区间内才可激活。
- CSW 只有在弯道半径处于 50-1000m 长度区间内才可激活。
- 当车辆处于以下状态：牵引力控制系统(TCS)或车辆动态控制系统(VDC)激活，CSW 不能激活。

⚠ 警告

- 弯道超速提醒功能仅为驾驶辅助报警类功能，无法帮助驾驶员降低车辆速度，需驾驶员在收到报警提醒时主动控制过弯车速。
- 受天气元素影响，如夜晚、背光、日落、雨天、雾、霾、冰雪覆盖、沙尘、亮度突然变化等情况下可能导致识别能力下降，导致功能受限或报警不及时，请驾驶员注意遵守道路交通法律法规，对驾驶安全负全部责任。
- 受道路状况影响，如复杂路口道路车道线复杂、车道线不清晰、新旧车道线重叠、无车道线等情况下，可能存在功能无法作用或者功能误报，请驾驶员注意遵守道路交通法律法规，对驾驶安全负全部责任。
- 请根据个人需求结合交通状况及道路环境自行决定是否使用弯道超速提醒功能。

车道偏离辅助(LDA)

- 在车辆无意识偏离当前车道时，提醒驾驶员或者辅助将车辆纠回当前车道。
- 车道偏离辅助(LDA)包含两个子功能：车道偏离提醒(LDW)和车道偏离抑制(LDP)。系统工作车速范围为 60-150km/h。
- 车道偏离提醒(LDW)：通过摄像头等传感器识别道路上的车道线，并检测自车在车道中的位置， 当驾驶员没有转向输入（大力转动方向盘、打转向灯）同时车辆无意识偏离当前车道时，系统通过仪表提示（偏离侧车道线显示为红色）、触觉(方向盘振动)来触发车道偏离报警提醒驾驶员，辅助避免或减轻车道偏离带来的风险。
- 车道偏离抑制(LDP)：通过摄像头等传感器识别道路上的车道线，并检测自车在车道中的位置，当驾驶员没有转向输入（大力转动方向盘、打转向灯）同时车辆无意识偏离当前车道时，系统通过仪表提示（偏离侧车道线显示为蓝色），同时通过控制方向盘对车辆行驶路径进行纠偏，防止车辆偏离出当前车道，辅助避免或减轻车道偏离带来的风险。

功能设置

- 设置路径：中控屏→设置→辅助驾驶→安全辅助→车道偏离辅助。
- 车道偏离辅助功能默认关闭。
- 关闭：不开启任何车道偏离辅助功能。
- 方向盘振动： 仅开启车道偏离提醒功能，不会辅助转动方向盘。
- 纠偏：仅开启车道偏离抑制功能，转动方向盘对车辆纠偏。
- 车辆启动时，系统默认为上一次的设置状态。

温馨提示

- 若驾驶员开启了转向灯且向转向灯方向进行变道，车道偏离辅助功能将被抑制。
- 若驾驶员持续压线行驶车道偏离辅助功能将被抑制。
- 车道偏离抑制功能激活过程中如果驾驶员此时大力踩下制动踏板、加速踏板或转动方向盘，功能会退出。

温馨提示(续)

- 车辆任一车门或前后盖未关闭或发生故障车道偏离辅助功能将被抑制。
- 摄像头的视野不能被物体遮挡，或强光干扰。视野短暂性的覆盖和强光干扰，功能会暂时退出， 待视野正常后可自行恢复。若不能自行恢复，建议联系比亚迪汽车授权服务店处理。
- LDP 功能激活期间，驾驶员双手不能脱离方向盘，否则仪表会弹窗提示驾驶员控制车辆方向盘。文字提示根据驾驶员运动脱离频次有所不同，短时间首次脱离方向盘提示“请轻转方向盘”，二次脱离提示“请轻转方向盘”，三次脱离提示“请立即控制车辆”。
- 车道偏离辅助功能故障时，仪表显示故障图标和发出声音提示，并伴随文字提醒，此时车道偏离辅助功能不可用。请联系比亚迪汽车授权服务店。

系统局限性

- 车道偏离辅助功能是一项驾驶辅助功能，无法应对所有交通、天气、能见度、道路和车辆状况。
- 车道偏离辅助系统对车道线的检测容易受环境干扰，在下列情况下，系统可能会不起作用或性能显著下降，包括但不限于：
  - 前挡风玻璃脏污、起雾或前视摄像头前方有遮挡物。
  - 由于阳光直射、路面积水反射、对向来车等造成眩光。
  - 环境亮度发生骤变，如进/出隧道。
  - 晴天阳光直射路面，车道线被树荫等干扰。
  - 下雪、下雨、有雾等造成的视线不佳。
  - 车道线混乱，例如新旧标线重叠或车道线因道路施工临时调整。
  - 车道线迅速变化，例如车道分叉、横穿或合并。
  - 车道线不明显、过细、磨损、模糊或被污垢/积雪覆盖。
  - 车道过窄，车道数增多或减少，短时变换标线，如匝道或高速公路出口，或者车道线穿行复杂时。
  - 行驶在陡坡或急弯道路上，与前车距离过近或前车遮挡了车道标线。

- 系统可能因道路湿滑、自车侧向偏离速度过大等原因无法及时纠偏，例如：
  - 道路状况不佳，如洒水车作业后或雨雪后路面湿滑等。
  - 自车侧向偏离速度过大或过小。
  - 其他影响或降低车辆转向性能的情形。
- 前视摄像头视野内风窗玻璃破裂，车辆挡风玻璃着色、增加不符合规范的涂层，仪表板上放置反射光线的物品，及任何影响前视摄像头视线的外加物品都有可能影响系统正常工作。

⚠ 警告

- 为了驾驶员的驾驶安全，请不要自行测试车道偏离辅助功能。
- 切勿过度依赖车道偏离辅助功能，车道偏离提醒功能仅可发出车道偏离的预警信息，无法辅助控制车辆行驶方向。车道偏离抑制功能只会在车辆偏离车道时辅助纠正车辆回到原车道，无法持续辅助驾驶员控制车辆保持在车道中央区域行驶，切勿过度依赖车道偏离抑制功能来避免侧面碰撞。
- 车道偏离辅助功能仅作为一种驾驶辅助功能，局限性及注意事项仅包含常见影响车道偏离辅助功能的情况，许多因素都可能影响功能性能。请驾驶员始终观察周边情况，功能被抑制或退出时及时采取必要的措施控制车辆。驾驶员应对驾驶安全负全部责任。
- 请根据个人需求结合交通状况及道路环境自行决定是否使用车道偏离辅助功能。

⚠ 注意

- 以下情况建议关闭车道偏离辅助，包括但不限于：
  - 以极具运动的风格驾驶车辆时；
  - 遇到恶劣天气时；
  - 驶经劣质路段时。
- 以下场景不保证一定被识别，包括但不限于：
  - 不清晰的车道线；
  - 有缺失的车道线。

⚠ 注意(续)

- 以下情况可能导致摄像头识别障碍或功能激活不及时，包括但不限于：
  - 摄像头位置松动、脱落或被遮挡；
  - 雨雪雾霾等极端天气；
  - 车辆处于带拖车行驶、雪地、泥地、沙地、山地等特殊驾驶模式时 LDW 和 LDP 不能激活。
- 以下场景，车道偏离辅助功能可能不工作、不当工作或退出：
  - 驾驶辅助系统启动过程中（例如车辆刚上电，或驾驶辅助系统重启等）。
  - 驾驶辅助系统通用局限性中提到的场景。
  - 驾驶辅助系统故障或需要维修。

邻车靠近避让(ELKA)

- 在车辆无意识偏离当前路面或者无意识偏离车道且与相邻同向车道后方车辆或对向车道来车存在碰撞风险时，辅助转动方向盘进行纠偏，以规避和减轻可能的碰撞风险。
- 邻车靠近避让（ELKA）：通过摄像头等传感器探测前方道路边界和车道线，并结合角毫米波雷达来探测邻车道车辆。如果系统识别到驾驶员出现无意识偏离路面或者判断自车有偏离风险且与目标车辆之间存在的碰撞风险时，将会辅助控制方向盘进行转向纠偏，从而实现控制车辆保持在当前车道行驶，以避免或减轻车辆无意识穿越道路边界或者与对向迎面来车或者相邻车道超车来车发生碰撞的风险。
- 系统工作车速范围：60km/h-150km/h。

功能设置

- 设置路径：中控屏→设置→辅助驾驶→安全辅助→邻车靠近避让。
  - 邻车靠近避让功能出厂默认开启。车辆启动时系统默认为上一次下电前的设置状态。
  - 关闭：不开启邻车靠近避让功能。

- 开启：开启邻车靠近避让功能。

温馨提示

- 邻车靠近避让功能激活过程中如果驾驶员此时大力踩下制动踏板、加速踏板或转动方向盘，功能会退出。
- 若驾驶员开启了转向灯且向转向灯方向进行变道，“向道路边沿偏离”场景和“向对向车道偏离且有对向来车”场景，邻车靠近避让功能将被抑制。
- 若驾驶员持续压线或压道路边沿行驶，邻车靠近避让功能将被抑制。
- 如果出现了偏离路面或者侧面碰撞的风险，但车辆可能与纠偏后路径上的其他障碍物发生碰撞，则邻车靠近避让功能不会干预车辆行驶方向。
- 前视摄像头的视野不能被物体遮挡，或强光干扰。视野短暂性的覆盖和强光干扰，功能会暂时退出，待视野正常后可自行恢复。若不能自行恢复，建议联系比亚迪汽车授权服务店处理。
- 邻车靠近避让功能故障时，仪表图标常亮，此时邻车靠近避让功能不可用。请联系比亚迪汽车授权服务店。

系统局限性

- 邻车靠近避让系统对车道线、道路边沿或者障碍物的检测容易受环境干扰，系统可能会不起作用、不当作用或性能显著下降，包括但不限于：
  - 前挡风玻璃脏污、起雾或前视摄像头前方有遮挡物。
  - 由于阳光直射、路面积水反射、对向来车等造成眩光。
  - 环境亮度发生骤变，如进/出隧道。
  - 晴天阳光直射路面，车道线被树荫等干扰。
  - 无法识别的道路与侧边草、土壤或路缘等的边界线。
  - 下雪、下雨、有雾造成的视线不佳。
  - 车道线混乱，例如新旧标线重叠或车道线因道路施工临时调整。
  - 车道线迅速变化，例如车道分叉、横穿或合并。
  - 车道线不明显、过细、磨损、模糊或被污垢/积雪覆盖。

- 车道过窄，车道数增多或减少，短时变换标线，如匝道或高速公路出口，或者车道线穿行复杂时。
- 行驶在陡坡或急弯道路上，与前车距离过近或前车遮挡了车道标线。

■ 系统可能因障碍物类型、位置、出现时机、被遮挡等多种因素影响而漏检、误检或未及时检出，导致系统未及时作用，例如：

- 自车前方存在大型车辆，遮挡自车雷达或摄像头的探测区域。
- 其他障碍物快速移动或近距离移动到自车前方或者侧面。
- 自车侧前/侧后方存在栅栏、水马、锥桶等系统可能漏检的障碍物。
- 自车侧前/侧后方被遮挡，例如存在车辆、行人、骑行人等遮挡自车雷达或摄像头的探测区域的障碍物。
- 自车侧前/侧后方存在与前方视线环境的光线对比不强烈的障碍物。
- 自车侧前/侧后方存在需自车变道后才能探测到的目标。
- 自车侧前/侧后方目标处于弯道中。
- 其他超出自车雷达或摄像头检测条件和范围的情形。

■ 系统可能因道路湿滑、自车侧向偏离速度过大等原因无法及时纠偏，例如：

- 道路状况不佳，例如洒水车作业后或雨雪后路面湿滑等。
- 自车侧向偏离速度过大或过小。
- 其他影响或降低车辆转向性能的情形。
- 前视摄像头视野内风窗玻璃破裂，车辆挡风玻璃着色、增加不符合规范的涂层，仪表板上放置反射光线的物品，及任何影响前视摄像头视线的外加物品都有可能影响系统正常工作。

⚠ 警告

- 为了驾驶员的驾驶安全，请不要自行测试邻车靠近避让功能。
- 邻车靠近避让功能只会在车辆偏离路面或者偏离车道时存在碰撞风险时辅助纠正车辆回到原车道，无法持续驾驶辅助员控制车辆保持在车道中央区域行驶，切勿过度依赖邻车靠近避让功能来避免侧面碰撞。
- 邻车靠近避让功能仅作为一种驾驶辅助功能，局限性及注意事项仅包含常见影响邻车靠近避让功能的情况，许多因素都可能影响功能性能。请驾驶员始终观察周边情况，发现危险时及时采取必要的措施控制车辆。驾驶员对驾驶安全负全部责任。

⚠ 警告(续)

- 请根据个人需求结合交通状况及道路环境自行决定是否使用邻车靠近避让功能。

⚠ 注意

- 以下情况可能导致摄像头识别障碍或报警不及时，包括但不限于：
  - 摄像头位置松动、脱落或被遮挡。
  - 雨雪雾霾等极端天气。
  - 摄像头镜头被部分遮挡或全部遮挡。
- 以下情况可能导致毫米波雷达识别障碍或报警不及时，包括但不限于：
  - 毫米波雷达位置松动、脱落或被遮挡。
  - 雨雪雾霾等极端天气。
  - 某些金属护栏等道路环境。
  - 车辆处于带拖车行驶、 雪地、 泥地、 沙地、 山地等特殊驾驶模式*时 ELKA 不能激活。
- 以下场景，邻车靠近避让功能可能不工作、不当工作或退出：
  - 自车处于路口。
  - 驾驶辅助系统启动过程中（例如车辆刚上电，或驾驶辅助系统重启等）。
  - 驾驶辅助系统通用局限性中提到的场景
  - 驾驶辅助系统故障或需要维修。

盲区监测(BSD)

- 在检测到驾驶员视觉盲区内的目标时发出风险预警提示，提醒驾驶员注意安全驾驶。
- 盲区监测(BSD)功能利用雷达和摄像头等传感器检测车辆侧方驾驶员盲区内的目标（车辆、骑行人）。当车辆以约 15km/h~150km/h 的速度行驶时，盲区监测系统会在检测到盲区内存在目标时，点亮目标侧外后视镜上的报警灯，对应侧雷达波渲染；如果此时驾驶员拨动转向灯拨杆，

则该报警灯（目标侧外后视镜上的报警灯）闪烁，仪表图标点亮且仪表同侧浅色雷达波闪烁，对应侧雷达波渲染，并可选发出提示音（参见功能设置），提醒驾驶员有碰撞危险。

- 如果此时中控屏正在显示预警侧的侧后方影像（360°全景环视影像），则对应的一侧会有 SR 危险态提示，以提醒驾驶员注意盲区风险。

温馨提示

- 请勿在外后视镜镜片上粘贴任何物体，以免影响正常使用盲区监测功能。
- 驾驶员应保证盲区监测功能的正常工作，对盲区监测辅助雷达安装部位的状态应保持良好，如覆盖泥土、积雪等遮挡物，需要及时清理干净。
- 带拖车行驶模式下，盲区监测将不会工作。
- 盲区监测的侧方辅助雷达传感器的校准可能受到振动或者碰撞影响，使系统性能下降。在这种情况下，建议驾驶员联系比亚迪汽车授权服务店。

功能设置

- 驾驶员可通过中控屏→设置→辅助驾驶→安全辅助，设置盲区监测参数。
- 关：关闭盲区监测。
- 视觉：开启盲区监测，通过报警灯的方式提示盲区风险。
- 视觉+声音：开启盲区监测，在报警灯提示的基础上，如果驾驶员在存在盲区风险时拨动转向灯拨杆，座舱会发出提示音提醒。

温馨提示

- 车辆首次出厂下线时，功能默认为视觉。
- 车辆启动时，系统默认为上一次启动的设置状态。

系统局限性

- 盲区监测是一项驾驶辅助功能，无法应对所有交通、天气、能见度、道路和车辆状况。
- 遇到（包括但不限于）以下场景时，盲区监测及其相关功能可能不当工作或退出：
  - 能见度差，例如雨、雪、雾等恶劣天气、浓烟等。
  - 车辆行驶在急转弯路段。
  - 车辆行驶速度低于 15km/h。
  - 自车正在超越前车或会车。
- 系统启动过程中（例如车辆刚上电或系统重启等）。
- 系统通用局限性中提到的场景。
- 系统发生故障或需要维修。
- 系统可能将护栏、围栏、隧道等误检为障碍物，进而触发提醒。

⚠ 警告

- 在盲区监测系统发出预警时，驾驶员应避免向预警侧车道进行变道。驾驶员应确保始终以安全方式变更车道。
- 盲区监测不能取代内外后视镜的作用。
- 驾驶员应始终保持警惕，密切注意周围可能的各种危险情形，必要时及时人工干预或控制车辆（例如适当减速、制动、转向等），确保安全驾驶。违反上述操作会影响驾驶员的安全驾驶，可能会引发事故，甚至导致财产损毁、人身伤亡。

开门安全提醒(DOW)

- 在检测到打开车门存在碰撞风险时发出预警，提醒驾驶员注意碰撞风险，提高安全性。
- 开门安全提醒(DOW)功能通过雷达等传感器检测自车左右两侧的目标（车辆、骑行人）。当车辆在上电状态下静止或以不高于 2km/h 的速度缓慢行驶时，开门安全提醒系统会在检测到自车开门有碰撞风险时，点亮目标侧外后视镜上的报警灯，该报警灯将保持长亮状态，直至开门安

全提醒解除，以提醒驾驶人员注意风险；如果此时驾乘人员打开相应车门，则相应侧的外后视镜报警灯闪烁，伴有提示音，提醒驾乘人员注意碰撞风险。

温馨提示

- 请勿在外后视镜镜片上粘贴任何物体，以免影响正常使用开门安全提醒功能。
- 驾驶员应保证开门安全提醒功能的正常工作，对开门安全提醒辅助雷达安装部位的状态应保持良好，如覆盖泥土、积雪等遮挡物，需要及时清理干净。
- 带拖车行驶模式下，开门安全提醒将不会工作。
- 开门安全提醒的侧方辅助雷达传感器的校准可能受到振动或者碰撞影响，使系统性能下降。在这种情况下，建议驾驶员联系比亚迪汽车授权服务店。

功能设置

- 驾驶员可通过中控屏→设置→辅助驾驶→安全辅助界面开启或关闭开门安全提醒功能。

温馨提示

- 车辆首次出厂下线时，功能默认开启；
- 车辆启动时，系统默认为上一次启动的设置状态。

系统局限性

- 开门安全提醒是一项驾驶辅助功能，无法应对所有交通、天气、能见度、道路和车辆状况。遇到（包括但不限于）以下场景时，开门安全提醒及其相关功能可能不当工作或退出：
  - 能见度差，例如雨、雪、雾等恶劣天气、浓烟等。
  - 自车在转弯处或墙体旁等位置停留。
  - 自车后方存在大型车辆，遮挡自车的雷达探测区域。

- 存在较小的目标或缓慢移动的目标。
- 目标速度太快或有转向行为，例如目标车辆变道至自车正后方、其他车辆在自车正后方突然变道出现在检测区域中。

- 系统启动过程中（例如车辆刚上电，或驾驶辅助系统重启等）。
- 系统通用局限性中提到的场景。
- 系统发生故障或需要维修。

⚠ 警告

- 开门安全提醒不能透过其他车辆或障碍物探测到其后的物体。
- 开门安全提醒不能取代内外后视镜及驾乘人员的目视检查。 开门下车前主动观察开门环境是驾乘人员保证人身安全最有效的措施和责任。
- 开门安全提醒可能会在不存在碰撞风险时发出预警。请保持警觉，时刻关注交通状态，以便预测是否需要采取任何措施。
- 开门安全提醒仅能通过预警提示碰撞风险，不能避免碰撞事故。
- 驾驶员应始终保持警惕，密切注意周围可能的各种危险情形，必要时及时人工干预或控制车辆（ 例如适当减速、制动、转向等），确保安全驾驶。违反上述操作会影响驾驶员的安全驾驶，可能会引发事故，甚至导致财产损毁、人身伤亡。

后向碰撞提醒(RCW)

- 车辆前行时，在检测到车辆可能被后方车辆追尾时发出提醒。
- 当车辆以约 150km/h 以下的速度前行时，后向碰撞预警(RCW)系统通过雷达和摄像头等传感器实时检测车辆后方行驶环境，当识别到后方车辆可能碰撞到自车（即追尾）时发出提醒。
- 提醒时，仪表车尾红色区域高亮提示。除通过仪表向自车驾驶员预警外，车辆还会同时打开危险报警灯，向后车驾驶员提示碰撞风险。
- 倒车时，后向碰撞提醒系统不起作用。

⚠ 警告

- 后向碰撞提醒是一项驾驶辅助功能，其提醒时机会受到如自车行驶车速、障碍物类型、与障碍物的距离、行车环境、系统反应延迟等诸多因素的影响，可能无法及时发出提醒、漏发预警或误预警。后向碰撞提醒不能代替驾驶员的驾驶和判断。
- 驾驶员应保证后向碰撞提醒功能的正常工作，对后向碰撞提醒辅助雷达安装部位的状态应保持良好，如覆盖泥土、积雪等遮挡物，需要及时清理干净。
- 带拖车行驶模式下，后向碰撞提醒将不会工作。
- 后向碰撞提醒的后方辅助雷达传感器的校准可能受到振动或者碰撞影响，使系统性能下降。在这种情况下，建议驾驶员联系比亚迪汽车授权服务店。

功能设置

- 驾驶员可通过中控屏→设置→辅助驾驶→安全辅助界面开启或关闭后向碰撞提醒功能。

温馨提示

- 车辆首次出厂下线时，功能默认关闭。
- 车辆启动时，系统默认为上一次启动的设置状态。

系统局限性

- 后向碰撞提醒是一项驾驶辅助功能，无法对所有交通、天气、能见度、道路和车辆状况。
- 后向碰撞提醒系统仅在自车静止或向前行驶时生效。倒车时，自车不会对正后方的碰撞风险进行提醒。
- 遇到以下场景（包括但不限于）时，系统可能无法发出提醒：
  - 能见度差，例如雨、雪、雾等恶劣天气、浓烟等。
  - 驾驶员转动方向盘，或者车辆有横向失稳风险（如方向盘转角或转速过大）。

- 系统启动过程中（例如车辆刚上电或驾驶辅助系统重启等）。
- 系统通用局限性中提到的场景。
- 系统发生故障或需要维修。

■ 遇到以下场景（包括但不限于）时，系统可能因后方遮挡或后方目标类型、位置、出现时机等多种因素影响而漏检、误检或未及时检出障碍物，导致系统未提醒或不及时提醒：

- 天气条件不佳，例如雨、雪、雾天等。
- 自车后方存在大型车辆，遮挡自车雷达或摄像头的探测区域。
- 自车后方存在被遮挡，或障碍物与前方视线环境的光线对比不强烈等导致障碍物识别不清晰、不准确、不完整的情况。
- 自车或后方目标处于弯道中。
- 自车后方存在需自车变道后才能探测到的目标。
- 探测对象速度过快，例如突然有其他车辆快速移动或近距离移动到自车后方。
- 自车正在倒车。
- 其他超出自车雷达或摄像头检测条件和范围的情形。

⚠ 警告

■ 后向碰撞提醒是一项驾驶辅助功能，其提醒时机会受到如自车行驶车速、障碍物类型、与障碍物的距离、行车环境、系统反应延迟等诸多因素的影响。后向碰撞提醒仅提供提醒辅助，不能代替驾驶员的驾驶和判断。切勿过度依赖后向碰撞提醒系统发出的提醒，切勿用后向碰撞提醒代替驾驶员的观察和判断。

■ 后向碰撞提醒仅能通过提醒来提示碰撞风险，不能避免碰撞事故或减轻碰撞伤害。当车辆发出提醒时，驾驶员应立即采取安全措施，避免车辆陷入进一步的危险中。

■ 由于系统性能限制，后向碰撞提醒可能无法及时发出提醒、漏发提醒或误提醒。

■ 驾驶员应始终保持警惕，密切注意周围可能的各种危险情形，必要时及时人工干预或控制车辆（例如适当减速、制动、转向等），确保安全驾驶。违反上述操作会影响驾驶员的安全驾驶，可能会引发事故，甚至导致财产损毁、人身伤亡。

后方横向碰撞提醒(RCTA)

- 当车辆倒车时，后方横向碰撞提醒(RCTA)功能探测车辆后方盲区内是否有行驶的其他车辆。如果探测到自车与后方侧向横穿车辆、行人或骑行人存在碰撞风险时发出预警。后方横向碰撞提醒系统的工作车速范围为0~15km/h。
- 预警时，仪表通过显示自车对应侧浅灰色雷达波，文言提示、报警音和语音播报等向驾驶员提示风险。

⚠ 警告

- 后方横向碰撞提醒仅作为一种驾驶辅助功能，提醒时机会受到诸多因素影响，如自车行驶速度、感知准确性、目标物类型、与目标物位置关系、系统延时等，可能无法及时发出提醒或漏触发提醒，也可能因误识别导致系统误触发提醒。请驾驶员始终观察周边情况，发现危险时及时采取必要的措施控制车辆。驾驶员对驾驶安全负全部责任。

功能设置

- 驾驶员可通过中控屏→设置→辅助驾驶→安全辅助界面开启或关闭后方横向碰撞提醒功能。

ℹ 温馨提示

- 车辆首次出厂下线时，功能默认关闭。
- 车辆启动时，系统默认为上一次启动的设置状态。

系统局限性

- 后方横向碰撞提醒是一项驾驶辅助功能，无法应对所有交通，天气、能见度、道路和车辆状况。
- 遇到以下场景时，系统可能无法发出预警，包括但不限于：
  - 目标物不在毫米波雷达的探测范围内。
  - 能见度差，例如夜间，雨天、雪天等恶劣天气、浓烟等。

- 功能开关处于“关闭”。
- 挡位在非“R”挡。
- 系统初始化未完成。
- 系统启动过程中（例如车辆刚上电或系统重启等）。
- 系统通用局限性中提到的场景。
- 系统发生故障或需要维修。

■ 遇到以下场景时，系统可能因后方遮挡或后方目标类型、位置、出现时机等多种因素影响而漏检、误检或未及时检出障碍物，导致无法及时发出提醒、漏提醒或误提醒，包括但不限于：

- 后方来车在最后时刻转弯。
- 目标车辆从后方以很快的速度接近自车时。
- 急弯、坡道等场景。
- 目标物被遮挡。
- 恶劣天气，如雨、雪天气。雷达位置松动、脱落或被遮挡。某些金属护栏等道路环境。
- 在某些环境中探测有可能受到影响或者发生延迟，如目标的雷达反射截面积过小（可能是自行车、三轮车、四轮马车、行人、电动自行车、摩托车或异型车等）时，系统存在无法确认与后方目标距离的风险，可能出现对该类车辆反应延迟或无法反应的情况。
- 毫米波雷达由于受到其它毫米波雷达源干扰导致误识别或漏识别。

■ 带拖车行驶模式下，后方横向碰撞提醒将不会工作。

■ 毫米波雷达传感器的校准可能受到振动或者碰撞影响，使系统性能下降。在这种情况下，建议驾驶员联系比亚迪汽车授权服务店。

■ 系统可能会对地面的铁板、道路指示牌、栅栏、铁皮墙、路边静止障碍物等触发非必要的提醒。

⚠ 警告

■ 后方横向碰撞提醒仅作为一种驾驶辅助功能，局限性仅包含常见影响后方横向碰撞提醒的情况，许多因素都可能影响功能性能。请驾驶员始终观察周边情况，发现危险时及时采取必要的措施控制车辆。驾驶员对驾驶安全负全部责任。

⚠ 警告(续)

- 后方横向碰撞提醒受天气和道路环境等若干因素影响可能会失效或提醒不及时。
- 请根据个人需求结合交通状况及道路环境自行决定是否使用后方横向碰撞提醒。
- 由于系统性能限制，后方横向碰撞提醒可能无法及时发出提醒、漏提醒或误提醒。

后方横向碰撞制动(RCTB)

- 后方横向碰撞制动(RCTB)功能用于在车辆倒车时探测车辆后方是否有行驶的其他横穿目标,如果探测到自车与后方侧向横穿车辆，行人或骑行人存在碰撞风险时发出警告和制动。后方横向碰撞制动系统的工作车速范围为 0-10km/h。
- 制动时，仪表通过显示自车对应侧浅灰色雷达波，文言提示等向驾驶员提示风险。

⚠ 警告

- 后方横向碰撞制动仅作为一种驾驶辅助功能，其设计初衷并非避免碰撞，只能辅助驾驶员避免碰撞或者减轻碰撞。
- 制动会受到诸多因素影响，如自车行驶速度、感知准确性、目标物类型、与目标物位置关系、系统延时、制动系统性能、轮胎状态等。也可能因误识别导致系统误触发制动。请驾驶员始终观察周边情况，发现危险时及时采取必要的措施控制车辆。驾驶员对驾驶安全负全部责任。

功能设置

- 驾驶员可通过中控屏→设置→辅助驾驶→安全辅助界面开启或关闭后方横向碰撞制动功能。

温馨提示

- 车辆首次出厂下线时，功能默认关闭。
- 车辆启动时，系统默认为上一次启动的设置状态。

系统局限性

- 后方横向碰撞制动是一项辅助驾驶功能，无法应对所有交通，天气、能见度、道路和车辆状况。
- 遇到以下场景时，系统可能无法制动，包括但不限于：
  - 目标物不在毫米波雷达的探测范围内。
  - 能见度差，例如夜间、雨天、雪天等恶劣天气、浓烟等。
  - 功能开关处于“关闭”或“提醒”。
  - 挡位在非“R”挡。
  - 驾驶员深踩加速踏板。
  - 系统初始化未完成。
  - 系统启动过程中（例如车辆刚上电或系统重启等）。
  - 系统通用局限性中提到的场景。
  - 系统发生故障或需要维修。
- 遇到以下场景时，系统可能因后方遮挡或后方目标类型、位置、出现时机等多种因素影响而漏检、误检或未及时检出障碍物，导致系统未制动或不及时制动，包括但不限于：
  - 后方来车在最后时刻转弯。
  - 目标车辆从后方以很快的速度接近自车时。
  - 急弯、坡道等场景。
  - 目标物被遮挡。
  - 恶劣天气，如雨、雪天气。雷达位置松动、脱落或被遮挡。某些金属护栏等道路环境。
  - 在某些环境中探测有可能受到影响或者发生延迟，如目标的雷达反射截面积过小（可能是自行车、三轮车、四轮马车、行人、行人、电动自行车、摩托车或异型车等）时，系统存在无法确认与后方目标距离的风险，可能出现对该类车辆反应延迟或无法反应的情况。

- 毫米波雷达由于受到其它毫米波雷达源干扰导致误识别或漏识别。

- 带拖车行驶模式下，后方横向碰撞制动将不会工作。
- 毫米波雷达传感器的校准可能受到振动或者碰撞影响，使系统性能下降。在这种情况下，建议联系比亚迪汽车授权服务店。
- 系统可能会对地面的铁板、道路指示牌、栅栏、铁皮墙、路边静止障碍物等触发非必要的制动。
- 后方横向碰撞制动功能不会频繁激活，距前一次后方横向碰撞制动激活后数十秒内，系统不会再次触发后方横向碰撞制动。

⚠ 警告

- 后方横向碰撞制动仅作为一种驾驶辅助功能，局限性仅包含常见影响后方横向碰撞制动的情况，许多因素都可能影响功能性能。请驾驶员始终观察周边情况，发现危险时及时采取必要的措施控制车辆。驾驶员对驾驶安全负全部责任。
- 后方横向碰撞制动受天气和道路环境等若干因素影响可能会失效或制动不及时。
- 请根据个人需求结合交通状况及道路环境自行决定是否使用后方横向碰撞制动。
- 由于系统性能限制，后方横向碰撞制动可能无法及时制动、漏制动或误制动。

驾驶辅助节能功能

- 驾驶辅助节能功能是指一键关闭驾驶辅助功能，仅保留全景影像(AVM)功能，使用该功能可一定程度上提升车辆续航表现。

功能设置

- 驾驶员可通过中控屏→设置→辅助驾驶→行车辅助→驾驶辅助节能软开关设置功能的开启或关闭。驾驶辅助节能开关状态不记忆，车辆熄火下电后重新上电，系统默认功能关闭。
- 驾驶辅助节能功能的开启条件为车辆处于 P 挡。

- 车辆运行过程中，辅助驾驶节能功能可以关闭。

⚠ 警告

- 驾驶辅助节能功能仅为一种驾驶辅助功能，为保障行车安全，该功能适用于车辆续航低时使用，不建议在正常使用过程中开启。请驾驶员始终观察周边情况，确保安全驾驶。驾驶员对驾驶安全负全部责任。

ⓘ 温馨提示

- 智驾节能功能开启后，以下功能将会受到影响，包括但不限于：
  - 如您在使用驾驶辅助节能功能时需要 OTA，请先退出驾驶辅助节能功能，否则会导致 OTA 异常；
  - 行车辅助、泊车辅助及安全辅助等功能受限，能使用 AVM 全景影像；
  - 抬头显示安全辅助融合及导航融合功能受限；
  - 自适应前照灯的调节功能受限。

自适应前照灯(AFL)

- 自适应前照灯(AFL)是一种驾驶辅助功能，能帮助驾驶员在黑暗环境下正确使用远光灯。在黑暗场景下可由近光灯切换为远光灯，为驾驶员提供最大视野。在前方出现车辆时可以自动由远光灯切换为近光灯，以防使其他驾驶员产生炫目；以及在城市区域或其他条件下自动由远光灯切换为近光灯。

功能设置

- 用户可在中控屏→设置→灯光→车外灯光→自适应前照灯界面开启或关闭自适应前照灯功能；
- 车辆启动时，系统默认为上一次的设置状态；
- 自适应前照灯指示灯示例：

自适应前照灯待机状态	自适应前照灯激活状态	自适应前照灯故障状态
		

远光灯开启/关闭条件

- 自动开启条件：
  - 灯光处于 AUTO 挡。
  - 车速大于 35km/h，且小于 140km/h。
  - 车辆前方区域为黑暗环境。
- 自动关闭条件：
  - 白天/夜晚工况下，驾驶环境周围道路光源照明充足时会抑制远光灯。
  - 夜间工况，自车前方一定范围内有其他道路交通参与者时会抑制远光灯。

⚠ 警告

受限于多种环境因素和条件，自适应前照灯可能会错误的触发或失效。典型情况包括但不限于：

- 大雾、大雨或大雪等极为不利于行车的气候条件下。
- 自身照明差的交通参与者(诸如行人、自行车)， 道路附近的铁路或水路交通，以及有野生动物出没的路段。
- 有强烈反光景物的环境中(如高速公路上的交通标识牌、路面积水反光等)。
- 前风窗玻璃蒙有雾气、脏污或被标签、饰物等遮住的情况下。

⚠ 注意

- 自适应前照灯系统是对灯光控制的辅助功能，但系统无法完全代替驾驶员，驾驶员应时刻按照道路法规要求，根据道路环境变化主动切换远近光灯。
- 当车辆发生碰撞事故或传感器被重新拆装时，建议联系比亚迪汽车授权服务店对传感器进行校准，避免影响系统的性能。

温馨提示

- 系统功能异常或灯光系统故障会影响自适应前照灯功能。
- 驾驶员手动开启远光灯会抑制自适应前照灯功能。

低速提示音(AVAS)

低速提示音系统(AVAS)指当车辆低速行驶时，对临近车辆的行人发出提示声音。

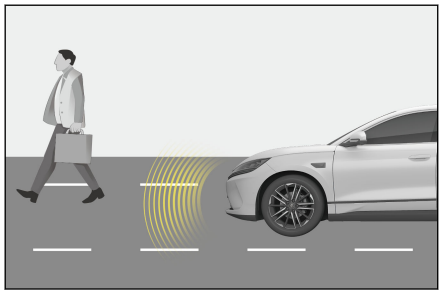

- 车辆低速移动时，会发出适当提示性声响以提示行人。
- 车辆前进时：
  - 当车速 0km/h ＜ V ≤ 20km/h 时，提示声随车速的增加而增大；
  - 当车速 20km/h ＜ V ≤ 30km/h 时，提示声随车速的增加而降低；
  - 车速 V ＞ 30km/h，提示声音自动停止。
- 倒挡行驶时，车辆发出持续均匀的提示声。

使用方法

用户可通过多媒体中控屏顶部下滑控制栏界面开启或关闭引擎音模拟器。车辆出厂时系统默认为开启状态。

警告

- 低速提示音系统只有在行人不太可能接近车辆的情况下才可关闭，例如交通堵塞或者高速公路上。只要行人有可能出现在车辆周围，低速提示音系统就需要开启。

⚠ 警告(续)

- 如果车辆在低速提示音系统关闭的状态下低速行驶，无法提醒行人车辆临近，降低整车安全性。
- 若在低速行驶中听不到低速提示音系统的提示声，请将车辆停靠在相对安全和安静的地方，打开车窗，挂倒挡行驶，检查是否能听到车辆前端发出的提示声。若确认听不到提示声，建议联系比亚迪汽车授权服务店处理。

胎压监测(TPMS)

- 直接胎压监测系统是实时监测轮胎气压，提高整车行驶安全性和舒适性，并减少因气压不足造成的轮胎加速磨损和车辆能耗增加的辅助系统。
- 用户可通过转向盘上按键，进入左侧行车信息菜单，通过滚轮键上下转动选择胎压的显示界面。

胎压系统报警

- 当四轮中的任意一轮胎压值低于标准胎压值的 75%且系统运行状态下，胎压故障灯点亮，胎压值变为黄色，建议您停车检查相应的轮胎是否有慢漏气的现象，并将气压充到合理的范围。
- 当四轮中的任意一轮胎温值连续 3 分钟高于 85℃时，胎压系统会进行高温报警，相应轮胎胎温值变为黄色显示，建议您停车待胎温冷却后再继续行驶。
- 在系统运行状态下，发生故障后胎压故障灯闪烁后常亮，组合仪表上显示“信号异常”或“请检查胎压监测系统”，请检查相应的胎压监测模块是否正常，是否长时间处于强电磁场区域，或车辆是否加装电器产品。如果长时间报警，请联系比亚迪汽车授权服务店处理。

⚠ 警告

- 如果轮胎气压不正常，本系统不会阻止汽车行驶，因此，在每次行驶前，用户应静态开机检查轮胎的气压是否符合厂家规定的胎压值，如果不符合厂家规定胎压，请勿驾驶车辆，否则将损坏车辆，或对自己或他人造成人身伤害。

⚠ 警告(续)

- 驾驶时如果发现轮胎气压不正常，应立即检查轮胎气压。如果低压警告灯点亮，请避免突然转向或紧急刹车，同时降低车速，把车辆开向路边并尽快停车。低胎压行驶可能造成轮胎永久性损坏，并增加轮胎报废的可能性。若轮胎损坏严重，可能导致交通事故引起严重的人员伤亡。

⚠ 注意

- 胎压监测模块的使用时间与每日行驶的距离等因素有关。
- 胎压监测模块定时向显示器传输轮胎气压等信息，因此如果在行驶时轮胎气压骤然下降或爆胎，监测模块只能在下一次监测时，才会将数据传输至显示器上，因此有可能出现驾驶失控的局面。如果轮胎损坏的同时损坏了监测模块而不能发出信息，或者您怀疑某个轮胎已损坏，请立即停止驾驶，不要待显示器发出报警信号后才停车。
- 胎压监测模块安装不正确，会影响到轮胎的气密性，安装和更换监测模块时建议由比亚迪汽车授权服务店专业技术人员根据安装说明书的要求进行安装。
- 由于轮胎压力会随着地区温度的变化而变化，请根据仪表上显示的胎压值以及轮胎的标准压力值视需求进行充气或者放气。
- 如果车辆上加装了非比亚迪认可的电器配件，胎压监测系统可能会受到干扰，请勿误解为胎压系统故障。
- 当更换车轮轮辋、备胎*或四轮位置对调时，胎压系统需要重新匹配，请到比亚迪汽车授权服务店重新进行胎压匹配。

儿童遗留检测系统(CPD)

- 儿童遗留检测(CPD)为辅助性提醒功能，在车辆熄火、车门关闭或闭锁后，系统会检测车内是否有生命体遗留。如果检测到生命体，系统会通过闪烁车灯和喇叭鸣笛进行提醒，并启动空调调节温度。提醒可以通过打开车门来取消。

系统激活条件

- 以下条件全部满足时，CPD 系统开始工作：
  - 整车下电；
  - 车辆静止后，主驾门打开后关闭；
  - 整车车门全部关闭；
  - CPD 功能开关设置项为开启；
  - CPD 系统无故障。

使用方法

- 用户可通过车辆设置→座舱感知进入功能设置界面；功能设置选项共四种：“开启”、“关闭”、“标准”、“延时”。
- 车辆每次上电时，开关状态会记忆用户上一次的设置选项；
- 选择“关闭”时，儿童遗留检测功能关闭；
- 选择“延时”时，本次提醒将延时约 5 分钟触发。

系统响应措施

- 初级提醒
  - 功能开启且设置为“标准”时，当下电关门锁车，系统首次检测到生命体遗留在车内，10 秒内开始初级提醒（闪灯和鸣笛），持续时间约 3 秒；
  - 功能开启且设置为“标准”时，当下电关门不锁车，系统首次检测到生命体遗留在车内，5 分钟秒内开始初级提醒（闪灯和鸣笛），持续时间约 3 秒；
  - 功能开启且设置为“延时”时，当下电关闭车门，系统首次检测到生命体遗留在车内，5 分钟内开始初级提醒（闪灯和鸣笛），持续时间约 3 秒。
- 如提醒未被取消，约 80 秒后提醒将升级（闪灯和鸣笛），持续时间约 25 分钟。

  升级提醒

- 干预措施
  - 如提醒未被取消，提醒升级后约 3 分钟将开启空调，运行约 30 分钟。
- 提醒取消
  - 提醒触发时，可通过 PAD 壁纸提示按钮，取消本次下电周期（即本次下电开始至下一次上电）内的所有提醒；
  - 提醒触发时，可通过解锁车辆或打开任一车门，取消当前提醒。
- 消息推送
  - 在升级提醒开始时，系统会向用户 APP 推送提醒信息及向用户手机下发短信提醒；
  - 在干预措施开始时，系统会向用户 APP 推送提醒信息；
  - 在干预措施结束时，系统会向用户 APP 推送提醒信息及向用户手机下发短信提醒；
  - 功能异常退出时，系统会向用户 APP 推送提醒信息及向用户手机下发短信提醒。

⚠ 警告

- 系统可以通过车灯闪烁、喇叭鸣笛、APP 推送消息、短信提醒、开空调等方式及时通知车主，以降低生命体在车内的伤害，但儿童遗留检测系统属于辅助性系统，无法确保在任何情况下都能有效识别并提醒用户。用户需时刻对车内生命体保持关注，并对生命体安全负有全部责任；
- 系统发出提醒后，请及时确认是否有生命体被锁在车内，避免发生安全事故。

⚠ 注意

- 儿童遗留检测系统属于辅助性提醒功能，当车内遗留有其他生命体时，可能存在提醒遗漏情况，用户需时刻对车内生命体，特别是未成年儿童保持关注，并对生命体安全负有全部责任；
- 当系统识别到成人/宠物等生命体时会进行提醒；
- 当系统识别到车内有运动物体时可能会进行提醒；
- 系统不支持通过手机 APP 远程解锁的方式来取消提醒；

⚠ 注意(续)

- 在车辆低电量情况下，可能无法触发升级提醒或开启空调，建议保持车辆电量充足。

驾驶安全系统

为提高车辆的行驶安全性，以下驾驶安全系统将根据各种行驶条件自动工作。但是，切记这些系统仅具有辅助功能，驾驶车辆时不应对其过分依赖。

智能动力制动系统

智能动力制动系统是一种先进的解耦式电液制动系统，集成了真空助力器、电子真空泵及 ABS/ESC 等产品功能。智能动力制动系统可以按照驾驶员的制动需求，“按需”为车辆制动提供助力，并能提供 ABS、EBD、TCS、VDC、CST、HHC、HBA、CDP 等高级控制功能，提高车辆稳定性和舒适性,增强制动能量回收效率。

车身动态控制系统(VDC)

在车辆行驶过程中突然转向时，VDC 系统根据转向盘转角和车速等信息确定驾驶员的驾驶意图，并持续与车辆实际状况进行对比，如果车辆出现偏离正常行驶路线情况，VDC 将通过对相应的车轮施加制动进行修正，以帮助驾驶员控制侧滑，保持车辆的方向稳定性。

牵引力控制系统(TCS)

TCS 通过降低电机机功率防止车辆的驱动轮在加速行驶时打滑，必要时施加制动力控制，以防止驱动轮空转。在不利的行驶条件下 TCS 可使车辆易于起步、加速和爬坡。

⚠ 警告

- 下列情况下，TCS 可能无法有效工作：
  - 在湿滑路面上行驶时，即使 TCS 系统正常工作，也可能无法控制方向和达到动力要求。

⚠ 警告(续)

- 请勿在可能失去稳定性和动力的状况下驾驶车辆。

坡起辅助系统(HHC)

在松开制动踏板后，HHC 能保持驾驶员所施加的制动压力 1s 时间，防止车辆后溜。

液压制动辅助系统(HBA)

驾驶员快速踩下制动踏板时，HBA 能识别出车辆处于紧急状态，迅速将制动压力提高至最大值，从而使 ABS 更迅速介入，有效地缩短制动距离。

针对于驻车制动的减速度控制系统(CDP)*

在行驶过程中持续按下“P”挡开关， CDP 功能开始工作，车辆会以恒定的减速度制动，直至车辆停止，如果驾驶员松开“P”挡开关， CDP 功能就会停止工作。

智能动力制动系统相对原来 ESC 系统新增以下功能：

- 制动助力模式
  - 制动助力模式(设置项名称)用于调节制动助力，不同模式下，制动助力深度与整车减速度的关系曲线不同，驾驶员可以选择自己喜欢的制动风格。
  - 用户可通过中控屏→设置→驾驶→驾驶设置进入“制动助力模式”设置界面，选择调节“舒适”/“运动”。
- 舒适停车(CST)
  - 舒适停车功能： 在汽车非紧急情况减速停车时，智能动力制动系统通过控制四个制动器的制动压力， 减小停车瞬间的悬架俯仰和冲击，为驾驶员提供平稳停车的感觉。
  - 舒适停车功能触发后， 可能会导致制动距离轻微增加 2~5cm, 故停车前请适当增大与前车或前方障碍物的距离。
- 制动盘擦拭
  - 制动盘擦拭功能：在打开雨刮开关或者通过雨量传感器检测到下雨时，智能动力制动系统通过对四个制动器施加很小的制动压力，使制动片与制动盘接触，除去制动盘上的水膜，达到减小制动响应时间、缩短制动距离的目的。

- 只要系统检测到下雨或雨刮开启信号，便会在一定间隔后重复擦拭制动盘，以提高安全性。

ESC 系统操作说明

- ESC 系统工作时
  - 如果车辆在斜坡上启动时有打滑或倒退的危险，或任何一个驱动轮有空转，则 ESC 指示灯闪烁，表示 ESC 系统正在工作。
- 禁用 ESC 系统
  - 如果车辆陷入积雪或泥地中，ESC 系统可能会降低从电机输出至车轮的动力。您可能需要关闭该系统以便摆脱陷车困境。
- 关闭 ESC 系统
  - 需要关闭 ESC 系统时，通过中控屏→设置→驾驶→驾驶设置→电子车身稳定系统设置关闭 ESC 系统。此外，ESC 会实时检查其工作状态。如果 ESC 系统正在工作，此时按下 ESC OFF 开关关闭 ESC 系统，ESC 系统不会立即执行此“关闭”命令，而是先完成这一次的主动干预控制，干预控制完成后，ESC 系统才会执行 ESC OFF 开关的关闭命令。
  - 当 ESC 系统关闭后，如果再次按下 ESC OFF 开关或者车速超过阈值(80km/h)，被关闭的 ESC 系统部分功能将会重新打开。为了避免 ESC 系统功能打开的过于突然，只有在 ESC 系统没有处于车辆动态干预保留的状态下才能重新激活 ESC 系统功能。
- 重新启动 ESC 系统
  - 关闭 ESC 系统后，重新启动电机将自动再启动 ESC 系统。
- ESC 系统的启动与车速联动
  - 如果 ESC 系统被关闭，在车速增加并超过阈值(80km/h)时，车辆变得极其不稳定，此时 ESC 系统将会自行启动。
- ESC 系统激活时
  - 如果 ESC 故障指示灯闪烁，请谨慎驾驶。
- ESC 系统关闭时
  - 应特别小心，并以与路况相适合的车速驾驶，ESC 系统能保证车辆的稳定性和驱动力，如无必要，请勿关闭。
- 更换轮胎
  - 确保所有轮胎具有相同尺寸、品牌、胎面花纹和总负载量。另外，确保将轮胎充气至建议的胎压。

- 如果车辆混装了不同的轮胎，则 ABS 和 ESC 系统将无法正常工作。
- 有关更换轮胎或车轮的详情，建议联系比亚迪汽车授权服务店。

■ 轮胎和悬架的处理

- 使用有任何问题的轮胎或改装悬架都将对驾驶安全系统造成影响，并可能引起该系统的故障。

防抱死制动系统（ABS)

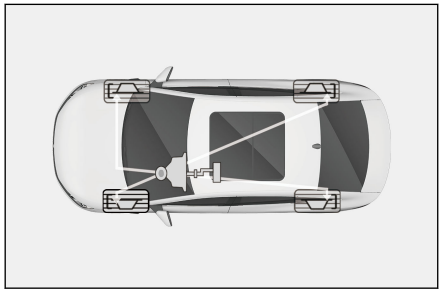

■ ABS 驱动制动器的液压系统有两个独立的回路。每个回路都沿着对角线方向穿过车辆(左前轮制动器与右后轮制动器连接等)而动作。若一个回路出了问题，仍然有两个车轮能被制动。

■ ABS 在突然施加制动时或在湿滑路面行驶施加制动时，有助于防止车轮抱死或打滑，从而使您保持转向控制。

■ 前轮轮胎打滑时，您将无法进行转向控制，也就是说，虽然转动转向盘，车辆却仍然朝前直驶。ABS 有助于防止抱死，并且由于脉动式快速制动比人的反应快得多，所以有助于保持转向控制。

■ 切勿脉动式地踩踏制动踏板，否则，会使 ABS 失灵。在打转向盘回避危险时，应该一直保持给制动踏板一个有力而稳定的压力，以便 ABS 发挥作用。

■ ABS 工作时，您将会感到制动踏板振动一下，并且可能会听到噪声。这是正常现象，是 ABS 正在脉动式快速制动的缘故。

EBD(电子制动力分配)

■ EBD 功能是 ABS 的辅助功能，在 ABS 作用之前，若后轮的滑移率较高，ABS 系统会调节后轮的制动压力，以得到更平稳更接近理想化的制动力分配。

⚠ 警告

■ 下列情况下，ABS 不能有效工作：

⚠ 警告(续)

- 使用了抓地力不足的轮胎(如在积雪覆盖的路面上使用磨损过度的轮胎)。
- 高速行驶在湿滑路面时车辆打滑。

■ ABS 并非为缩短车辆的制动距离而设计。下列情况下，务必与前方行驶的车辆保持安全距离：

- 在湿滑、泥泞、砂石或积雪路面上行驶时。
- 在多坑路面或不平路面行驶时。
- 在颠簸路面行驶时。

ⓘ 温馨提示

- 如果制动系统警告灯点亮的同时，ABS 故障警告灯仍然点亮，请立刻将车辆停在安全的地方，建议与比亚迪汽车授权服务店联系。
- 在这种场合制动时不但防抱死制动系统不起作用，且车辆也将变得极端不稳定。
- ABS(防抱死制动装置) 不能减少刹住车辆所需要的时间与距离。该装置只是在制动时帮助您控制转向。您始终都应与其他车辆保持安全的车距。
- ABS 不能防止由于突然改变方向所造成的打滑，比如试图快速地拐弯或突然变换车道。不论路面情况及天气条件如何，都应始终谨慎地以安全速度驾驶车辆。
- ABS 也不能防止稳定性的降低。紧急制动时，转向要适度。行驶中大转弯或急转弯，可能使车辆转向迎面而来的车流或者冲出路面。
- 在湿滑，松软或凹凸不平的路面(如积水水泥路面、积水环氧油漆路面、砂石、积雪路面等) 上行驶时，与没有 ABS 的车辆相比，配备有 ABS 的车辆有可能需要更长的制动距离。在此类情况下，应降低车速，并与其他车辆保持较大的距离。

行车记录仪

行车记录仪简介

- 行车记录仪摄像头位于前挡风玻璃上部中间位置。

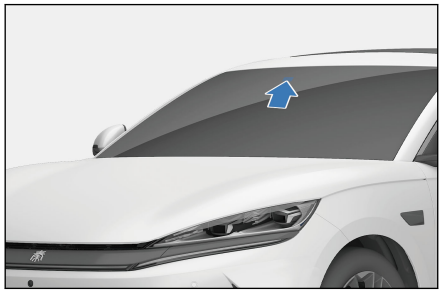

- 副仪表板下层设有行车记录仪专用 SD 卡槽。

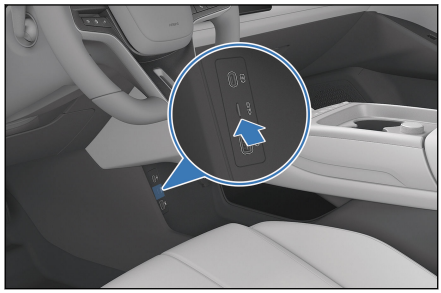

- 本车的行车记录仪可使用容量为 16~128G 之间且卡速为 class10 及以上的 TF(Micro-SD)存储卡。

温馨提示

- 插卡时需水平插入。
- 插卡后若行车记录仪录影界面有红点闪烁，则存储卡已被识别并开始正常工作；若存储卡无法识别或视频写入异常，则 PAD 有相应提示。
- 使用不兼容的存储卡可能会导致行车记录仪无法正常写入和保存录影文件。
- 分区格式非 FAT32 的 TF 存储卡在首次使用前需先进行格式化，将其转为 FAT32 格式，否则系统可能无法识别。

温馨提示(续)

- 拔卡前需先点击停止录影或关闭多媒体主机，否则容易造成视频文件损坏。

- 用户可通过多媒体→行车记录仪实时影像界面开启或关闭行车记录仪系统功能。车辆启动时，系统默认为上一次的设置状态。
- 车辆启动时，系统默认为上一次的设置状态。
- 行车记录仪分实时影像、回放列表和设置三个操作界面，供您查询和设置行车信息。

行车记录仪控制按钮

：开启录像

：暂停录像

：进行拍照

：锁定当前正在录影的视频，或触发紧急录影

行车记录仪运行状态

：暂停录制

：功能异常

：未识别到 TF 卡（存储卡未插或插入的卡存在故障）

行驶记录仪回访列表界面

- 行车记录仪回放列表包含：行车视频、锁定视频、图片。

行车记录仪设置界面

- 点击“录音”，开启或关闭录音功能（默认为关）。
- 点击“视频叠加行驶信息”，设置行驶信息叠加在行车记录仪视频中。
- 通过“碰撞灵敏度”选项，可设置碰撞灵敏度等级。低、中、高三个等级可选。默认选项为低选项。
- 点击“删除数据”，可清空行车记录仪常规录影文件文件夹内的所有数据。

- 点击“格式化 SD 卡”，对 SD 卡进行重新格式化,原有所有数据将被清空，分区格式为 Fat32。

车载 ETC

车载 ETC 介绍

- 电子不停车收费系统(ETC)在出厂时已经在车内预装，不影响车窗美观度，无须插卡。激活后，可帮助本车实现过高速不停车电子收费。车载 ETC 可与车机系统互联互通，支持车主在车机开关 ETC 功能。

激活方法

1. 进入比亚迪 App→爱车页→车载 ETC，选择目标车辆。
2. 选择办理方式，按提示上传身份证、驾驶证等资料，完成签约。
3. 点击“去激活”按钮，进入激活流程，等待激活成功即可。

使用方法

- 车载 ETC 内载有车辆信息，汽车在经过收费站时，可行驶至 ETC 专用收费通道，无须停车，收费站机器自动感应抬闸，车辆即可通过。通行费将从您设置的缴费渠道中自动扣除。

温馨提示

- ETC 仅支持个人账号开通使用。

车内装置 5

5-1 多媒体系统.....283
多媒体系统.....283
导航栏.....284
手势及响应.....285
OTA 升级.....285
智能语音助手.....286
蓝牙电话.....287
外部应用.....287
5-2 比亚迪 App.....289
“比亚迪”App 介绍.....289
账号注册.....289
车主认证.....290
开通 App 的车辆控制功能*.....290
“比亚迪”App 使用*.....290
比亚迪蓝牙钥匙.....291
比亚迪蓝牙遥控驾驶.....292
5-3 空调系统.....295
空调面板视图.....295
空调操作界面.....295
功能定义.....296
出风口.....300
空调设置项.....301
5-4 储物装置.....302
中控储物盒.....302
杂物箱.....302
车门储物盒.....303
前舱行李箱.....303

5 车内装置

中央扶手置物盒.....304
文件袋..... 304
杯托.....305

5-5 冰箱*.....306
冰箱*..... 306

5-6 其他装置.....310
遮阳板..... 310
安全拉手.....310
USB 接口.....311
12V 备用电源..... 312
手机无线充电..... 312

多媒体系统

当整车电源挡位处于"ON"挡时，将显示初始画面数秒后，系统开始工作。

①多媒体触摸屏

②滚轮按键

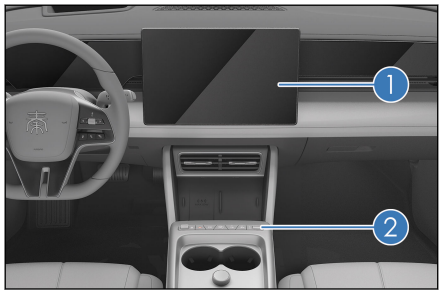

- 在多媒体或电台启动的情况下，往上(车前方向)旋转滚轮，增大音量；往下(车后方向)滚轮，减小音量；音量从 0~39 变化。音量为 0 时状态栏显示静音图标。
- 长按滚轮按键 3s 以上，多媒体系统重启。

恢复出厂设置

- 用户通过点击中控屏→设置→系统→通用→重置按钮操作，即可恢复出厂设置。
- 如果您确定使用恢复出厂设置功能，多媒体设备中的所有数据都会恢复到出厂状态。
  - 请您在恢复出厂设置过程中不要碰触多媒体的任何按键，更不要在此过程中断开汽车电源，以免恢复出厂设置过程中发生错误；
  - 多媒体恢复出厂设置需要 2-5 分钟，请您耐心等待。

⚠ 警告

- 请勿在车上使用大功率的逆变器，否则会导致多媒体系统异常。
- 严禁私自刷机或 Root，否则会导致多媒体或者整车异常。
- 为了您的行车安全，建议在行车过程中横屏使用多媒体系统。

⚠ 注意

- 为防止损坏触摸屏

⚠ 注意(续)

- 用手轻轻触按屏幕，如果无响应，请从屏幕上移开手指然后再次触按。
- 用柔软的布擦拭屏幕时，请勿使用洗涤剂。

■ 使用触摸屏

- 当显示屏温度较低时，显示的图象可能较暗，或系统工作可能比正常时稍慢。
- 戴太阳镜看屏幕可能较暗或难以看清楚。请改变看屏幕的角度或摘下太阳镜。
- 呈灰色状态的触摸屏按键是不可操作的。

■ 触摸屏显示界面仅供参考，具体以实车为准。

■ 为更好的体验多媒体的相关功能(如智能语音、App、视频通话等)，必须在连接网络后使用。

■ 多媒体发生故障时，请联系比亚迪汽车授权服务店协助处理。

导航栏

：返回上一页或者退出程序；

：点击主页按钮，可以返回到主页；

：点击设置按钮，进入设置项界面；

：点击进入应用列表界面；

：点击熄屏按钮，屏幕进入屏保状态。

■ 本车定制地图应用，支持定位、搜索、路线规划、导航、手车互联、组队等功能。

■ 地图整体界面的交互控件主要设计在左半屏，您可以方便快捷的查找附近的充电站、停车场等兴趣点。

手势及响应

手势操作及响应如下：

- 点击：如欲打开应用程序、选择功能、按下屏幕上的按键或使用屏幕键输入字符，用手指点击即可。
- 拖动：如欲将图标、缩略图或预览移至新位置，将其按住并拖至目标位置后松开即可。
- 滑动：在主页面或应用程序界面可进行此操作。
- 双击：双击可将图片放大、再次双击返回。
- 分开/合拢：在图像上分开两指可将某一部分放大，合拢进行缩小。
- 屏幕顶部下滑：打开便捷菜单。
- 屏幕底部上滑：打开任务管理中心。

OTA 升级

- 车辆具备软件升级功能，当车辆有软件更新时将会推送提示信息，以提醒您进行软件升级。您可以根据用车情况在中控屏或比亚迪汽车 App 选择立即升级或预约升级任意一种方式启动系统软件升级，使您的车辆功能处于最新状态。
  - 中控屏操作方式：中控屏→设置→系统→关于→升级，对车辆系统进行升级，使您的车辆功能处于最新状态。
  - 比亚迪汽车 App 操作方式： 通过点击比亚迪汽车 App→App 主界面→更多功能→OTA 升级，可进入手机端升级界面。

⚠ 注意

- OTA 升级过程中请勿移动车辆。
- OTA 升级需确保车辆停靠在安全区域，挡位处于"P"挡，且移动通信网络处于连接正常状态下方可进行。
- OTA 升级前或升级过程中，请勿在车辆诊断接口处安装任何第三方设备。
- 升级时车辆不能进行充电与放电，请确保车辆电量充足后再进行升级。

⚠ 注意(续)

- OTA 升级过程中除了智能钥匙解闭锁/微动开关解闭锁/室内灯开关/紧急告警灯/车窗开关外，其他功能均不可操作。
- 如果 OTA 升级失败，请重试升级，若重试升级失败，请您拨打比亚迪客服电话或联系比亚迪汽车授权服务店处理。
- 如果 OTA 升级失败，仪表上故障警告灯（如驻车制动故障警告灯、ABS 故障警告灯、动力系统故障警告灯等）异常点亮，请勿驾驶车辆，并尽快联系比亚迪汽车授权服务店检查车辆状态。

ℹ 温馨提示

- 升级操作路径可能与车机系统、手机 App 实际路径略有出入，具体请以实际路径为准。
- OTA 升级完成后，车辆部分功能可能会发生变更，您可以通过点击新版本号查看升级说明，再次了解更新的功能。

智能语音助手

智能语音助手支持车主车主语音控制导航、打开音乐、听歌曲/段子/电台、打开空调、打电话等操作。

- 语音助手唤醒方式：
  - 短按转向盘开关组上的按键。
  - 语音唤醒词：“你好小迪”。
- 用户唤醒智能语音系统后，智能语音助手开始识别用户的语音指令。
- 此时，用户可以说任意的指令。
  - 例如：用户可以说“导航到市民中心”“我要听周杰伦的歌”“打电话给xxx”“温度调到 23 度”“主驾座椅通风”等，多媒体系统可以识别到这些指令并作出相应响应。
- 智能语音助手还可以识别以下车灯和车门的开启/关闭指令，进行操作。
  - 车灯：近光灯、雾灯、自动大灯、日间行车灯、位置灯、室内灯、氛围灯。

⚠ 注意

- 近光灯、雾灯、自动大灯、日间行车灯、位置灯仅限驾驶员可以语音控制开启\关闭，其中位置灯仅限在 P 挡状态下才能使用语音控制开启\关闭；其他车灯在行驶状态、P 挡状态下、其他挡位状态下均可以使用语音控制开启，仅在 P 挡状态下才能使用语音控制关闭。
- 室内灯、氛围灯在任何状态下，驾驶员和其他乘员均可以使用语音控制开启/关闭。

蓝牙电话

蓝牙连接

1. 进入蓝牙电话界面，点击“连接蓝牙”按钮，进行跳转连接；
2. 点击“搜索设备”开始搜索可用设备；
3. 选择可用设备可发起配对，确定手机端与车机端配对码一致；
4. 连接成功后可以对蓝牙进行各种常用设置。

蓝牙电话

蓝牙连接成功后，进入拨号页面。

- 可点击联系人、最近通话和未接来电记录，进行呼叫，或在数字键盘输入电话号码拨打电话；
- 上滑通话卡片/点击空白处，可以缩小拨号界面；
- 影像界面状态下来电时，接听界面会以小窗口的形式通知驾驶员。

外部应用

本多媒体系统为安卓开发系统，可进行外部应用程序的安装和使用。

- 外部应用安装：

1. 下载好您所需要的应用程序；
2. 点击应用程序文件，选择允许安装外部来源的应用，进行安装。
3. 当安装完成后，您在应用列表找到已安装好的应用，点击即可使用。

⚠ 注意

- 未经过官方认证的应用程序，可能不能正常使用。
- 安装大量不必要的软件，可能会导致系统不能使用。请减少不必要的软件安装。

■ 外部应用卸载：

1. 进入中控屏→设置→系统→应用→应用管理界面，您可看到已安装的应用，选择您想要卸载的应用程序。
2. 点击“卸载”，并确认。

⚠ 注意

- 本多媒体系统设备附带的默认应用程序不能卸载。

“比亚迪”App 介绍

“比亚迪”App 是比亚迪自主研发的车联网移动应用产品，可以轻松实现远程控制、查看实时车况和使用车主服务，带您进入车联网的云时代。

在应用市场或访问 https://profilesys.bydauto.com.cn/byd/home/index-mobile.html 扫描二维码，下载并安装“比亚迪”App。

温馨提示

- 通过 App 指引或购车时在服务店工作人员的指引下完成“比亚迪”App 账号的注册、车主认证和云服务网联功能。

账号注册

下载并安装“比亚迪”App 后，通过手机指引或下述步骤完成注册和登录账号：

1. 进入底部菜单“我的”页面，点击“注册/登录”，进入“注册”界面；
2. 填写注册手机号，并根据提示获取和输入短信验证码，点击“登录/注册”；
3. 进入设置登录密码界面，输入密码，确认密码后，点击“确定”。

⚠ 注意

- 购车时可在服务店工作人员指引下完成“比亚迪” App 的账号注册。

车主认证

已注册“比亚迪”App 的车主，通过下述步骤完成车主认证。

1. 进入“我的”页面，点击“我的车”卡页，进行车主认证；
2. 输入购车时登记姓名和证件号码，点击“下一步”完成车主认证过程；

⚠ 注意

- 购车时可在服务店工作人员指引下完成“比亚迪”App 的车主认证。

开通 App 的车辆控制功能*

已注册“比亚迪”App 且通过车主认证用户，开通云服务网联功能：

1. 完成车主认证后，在**我的→我的车辆→认证车辆**页面，选择车辆“开通云服务”按键；
2. 验证购车手机号的验证码，确认后，“比亚迪”App 云服务网联功能开通成功。

⚠ 注意

- 购车时可在服务店工作人员指引下完成“比亚迪”App 开通云服务网联功能。

“比亚迪”App 使用*

“比亚迪”App 开通云服务网联功能后，即可查看车辆相关信息，如车辆位置、车辆状态等。

设置操作密码后，即可登录使用各项车辆控制功能。

1. App 控制界面查看车辆状态和操作相关网联功能（具体支持网联功能根据车型适配）；
2. 选择要进行的操作项，输入操作密码，发送指令到车辆进行响应；
3. 查看车辆当前位置，查找附近充电站并进行导航；
4. 查看其他功能，如智慧充电、能耗排名等。

温馨提示

- App 控制功能主要为远程使用场景，请注意手机和车辆周围信号情况。

比亚迪蓝牙钥匙

蓝牙钥匙介绍

- 比亚迪蓝牙钥匙是通过近距离蓝牙连接车辆，实现对车辆的控制，包含控制车门解锁、车门上锁等。
- 在应用市场或访问 i.byd.com.cn 进入官网扫描二维码，下载并安装最新版“比亚迪”App ， 内部集成比亚迪蓝牙钥匙功能。
- 带蓝牙钥匙配置的车辆，开通远程服务功能后自动激活该车蓝牙钥匙功能。
- 应用端开启蓝牙后，靠近车辆会自动进行蓝牙连接，亦可手动选择蓝牙进行连接。
- 蓝牙连接成功后，可使用蓝牙钥匙。
- 通过蓝牙解锁的车辆在一定时间内具备 1 次免钥匙启动权限，直接按车辆端启动按钮成功启动车辆后可挂档行驶；超时或进行其他操作后免钥匙启动权限失效，蓝牙解锁后可重获权限。
- 选择想要进行的操作项，即可发送指令进行控制。

注意

- 蓝牙钥匙具体支持的功能以车辆配置为准。
- 蓝牙钥匙激活前需确保车辆端网络信号良好，若激活失败，可尝试移动或重新启动车辆，再次在应用端激活蓝牙钥匙。
- 首次使用蓝牙钥匙，需设置或验证登录密码。

⚠ 注意(续)

- 蓝牙解锁后，短时间内车辆未发生任何操作，车门将自动落锁。
- 多次蓝牙连接失败或多次蓝牙操作失败时，可尝试关闭系统蓝牙后再打开，或尝试重启应用。
- 蓝牙钥匙使用距离受限于车周环境，车辆密集情况下，使用距离将减小。
- 蓝牙钥匙与手机存在兼容性关系，存在少数不支持的手机设备。

比亚迪蓝牙遥控驾驶

蓝牙遥控驾驶介绍

- 蓝牙遥控驾驶是通过近距离蓝牙连接车辆，遥控车辆低速行驶一段距离。
- 在应用市场或访问 https://profilesys.bydauto.com.cn/byd/home/index-mobile.html，下载并安装最新版“比亚迪”App，内部集成比亚迪蓝牙遥控驾驶功能。
- 应用端开启系统蓝牙后，靠近车辆会自动进行蓝牙连接，亦可手动选择蓝牙进行连接。
- 选择“遥控驾驶”操作项，可开始蓝牙遥控驾驶。

蓝牙遥控启动及熄火

- 蓝牙连接成功后，向右滑动即可进入功能，进入功能将会自动启动车辆，启动成功后车辆转向灯闪烁 3 次。若当前车辆已启动，将自动跳过启动页。
- 蓝牙遥控启动后，一段时间内未进行任何有效操作，车辆将自动退电并熄火，转向灯闪烁 2 次。
- 结束遥控驾驶时，可点击“结束”，选择“仅结束遥控驾驶”仅退出操作界面，选择“结束并熄火”，车辆将退电并熄火，转向灯闪烁 2 次。

蓝牙遥控驾驶操作：

- 进入蓝牙遥控驾驶操作界面后，默认车头朝上，可点击右上方图标进入设置页进行车头朝向调整，便于驾驶员对应车辆位置。

- 遥控转向
  - 长按界面下方左/右箭头（默认车头朝上），将控制车辆左/右转，松开后，停上转向。
- 遥控行进、停止
  - 拖拽车模上的按钮至上方/下方并保持长按(默认车头朝上)，车辆将缓慢前进/后退，转向灯双闪，后退时倒车灯将同时点亮;松开按钮后，车辆缓慢停止，转向灯及倒车灯熄灭。
  - 单次操作最多可控制车辆行驶 1 分钟。

⚠ 注意

- 驾驶员注意事项：
  - 未成年人及无驾驶证人员请勿使用；
  - 饮酒后请勿使用；
  - 使用该功能时必须遵守所在国家道路交通法规；
  - 确保所有成员均下车，勿在车内进行遥控驾驶操作；
  - 确保在车周 5m 范围内进行遥控驾驶；
  - 遥控驾驶过程中需持续关注车周环境，预判有安全风险时需及时停止操控，请按下门把手微动开关制动；
  - 确保按用户手册要求进行操作。
- 使用环境注意事项：
  - 检查车辆周围情况，确保车辆周围无行人或障碍物；
  - 确保当前行驶路面平坦，无坡度、积雪、积水、凹凸不平等复杂路况；
  - 确保操作环境周围无高压设备、电视塔、发电站、无线电台、大显示屏、飞机场或其他产生强无线电波或电噪干扰的设施。
- 车辆使用注意事项：
  - 确保车辆转向盘上无转向锁等阻碍转向盘转动的装置；
  - 确保车辆当前为 P 挡；
  - 确保车辆当前车门状态为关闭状态且闭锁；
  - 确保车辆当前油量或电量充足；
  - 确保车辆动力系统及制动系统正常；

⚠ 注意(续)

- 确保车辆当前为普通地形模式；

■ 操作设备注意事项：

- 确保在设备正常使用温度范围内操作；
- 确保设备电量充足；
- 确保设备触摸屏、显示屏及贴膜状态良好，无污渍、潮湿、水雾等覆盖；
- 确保设备硬件正常，经维修过的设备不建议用于操作；
- 检查设备内存及 CPU 占用情况，尽量结束其他非必要应用。

保护模式：

- 蓝牙遥控驾驶操作过程中，请确保操作设备在车辆蓝牙有效连接范围内，且无其他信号干扰；若连接中断，需靠近车辆重新连接后，再进行蓝牙遥控驾驶。
- 蓝牙遥控驾驶过程中，当车辆异常、发生故障或路况不适合遥控驾驶时，应用端界面将会弹出告警提示，此时需结束遥控驾驶。
- 蓝牙遥控驾驶过程中，当车辆端发生人为操作时，如换挡、操作方向盘、踩下制动踏板、按下微动开关、打开车门等操作，应用端界面将会弹出告警提示，此时，请结束遥控驾驶。如需继续遥控驾驶，请确保人为操作解除或车辆状态还原。
- 蓝牙遥控驾驶达当次行驶最大限制时，应用端界面将会弹出告警提示，此时，请结束遥控驾驶；如需继续请确保当前车周环境、车辆状态及应用设备正常后点击继续。
- 蓝牙遥控驾驶操作时，需确保设备系统蓝牙正常，若异常关闭，需重新打开蓝牙后再进入蓝牙遥控驾驶。

空调面板视图

前风窗玻璃除霜按键

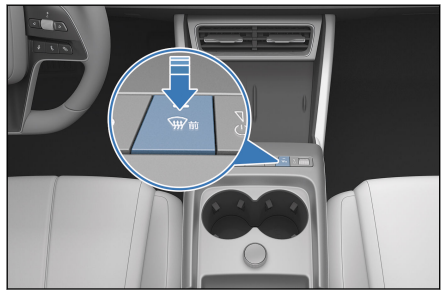

空调操作界面



① 主驾温度调节按键
② 自动按键
③ 制冷按键
④ 内外循环按键
⑤ 前风窗玻璃除霜按键
⑧ 最大制冷按键
⑨ 副驾温度调节按键
⑩ 空调设置按键
⑪ 吹风模式按键
⑫ 空调开关按键

⑥ 后风窗玻璃及外后视镜除霜按键*
⑦ 通风按键
⑬ 风量挡位调节按键
⑭ 同步按键*

功能定义

自动按键

- 按下点亮此按键，压缩机状态、风量大小、吹风模式自动进行调节。
- 如果对风量大小或吹风模式进行设定，则退出全自动控制，除对其进行操作的功能外，其他功能仍保持自动模式。

空调开/关按键

- 空调开启状态下，按下空调面板“开/关”按键或点击空调操作界面上“开/关”按键，空调关闭，吹风模式保持不变，进风模式为内循环。再次按下面板“开/关”按键或点击空调操作界面上“开/关”按键，空调关闭。
- 空调关闭状态下，再次按下空调面板“开/关”按键或点击空调操作界面“开/关”按键，空调记忆开启，温度、风量、出风模式为上次关闭时状态。

风量挡位调节按键

- 按下点亮风量挡位，挡位越高，风量越大。

前风窗玻璃除霜按键

- 按下此按键，按键点亮(前排空调面板上前除霜按键指示灯点亮)，空调进入前除霜控制，送风模式改为前除霜模式。
- 再次按下此按键，按键熄灭(前排空调面板上前除霜按键指示灯熄灭)，空调退出前除霜控制。

温度调节按键

- 主驾温度调节按键
  - 独立模式时：用于驾驶员侧温度调节。
  - 关联模式时：用于驾驶员侧、前排乘员的温度调节。
  - 在显示屏上点击上方箭头或在点击温度显示区域后向下滑动，温度升高。点击下方箭头或在点击温度显示区域后向上滑动，温度降低。
- 副驾温度调节按键
  - 独立模式时：用于副驾侧温度调节。

- 关联模式时：调节副驾侧温度并退出关联模式进入独立模式。
- 在显示屏上点击上方箭头或在点击温度显示区域后向下滑动，温度升高。点击下方箭头或在点击温度显示区域后向上滑动，温度降低。
- 当调节至最冷时，显示“Lo”。调节至最热时，显示“Hi”。

同步按键*

- 按下此按键可在独立和关联模式之间切换。
  - 独立模式：主驾侧和副驾侧的温度可以分别设定。选择独立模式后，同步按键图标置灰。
  - 关联模式：可通过主驾温度调节按键同时调节主驾侧和副驾侧的设定温度。关联模式下，同步按键图标点亮。
- 在关联模式下操作副驾侧温度调节按键时，将自动切换成独立模式。

最大制冷按键

- 点击最大制冷按键，空调进入全冷气模式运行，压缩机开启，温度自动调节为“Lo”，风量自动调节为最大风量，内外循环状态为内循环，吹风模式为吹面。再次点击此按键，空调进入自动模式。

制冷按键

- 按下点亮此按键可以开启制冷功能。
- 再次按下此按键可以关闭制冷功能。

内外循环按键

- 按下按键，按键切换为后，进风模式切换为外循环。
- 按下按键，按键切换为后，进风模式切换为内循环。

后风窗玻璃及外后视镜除霜按键*

- 电源挡位须处于“OK”挡，点击“后风窗玻璃及外后视镜除霜按键”按键，可使后风窗玻璃除霜/除雾器及车外后视镜除霜/除雾器* 工作。
- 后风窗玻璃及车外后视镜内侧的细电加热丝会使玻璃及镜片清晰。玻璃及镜片表面清晰后，再按一次“后除霜” 按键，可关掉除霜/除雾器。除霜/除雾器工作 15 分钟后，该系统将自动关闭。如果持续使用，则将导致低压蓄电池放电，尤其在停停走走的驾驶中更是如此。

⚠ 警告

- 由于外后视镜面会变热，因此打开除雾器开关后不要触摸镜面。

⚠ 警告(续)

- 在清洁后车窗的内侧时，请勿刮擦或损坏电热丝或接头。
- 为了防止低压蓄电池放电，当不在“OK”挡时应关闭除雾器开关。

通风按键

- 按下点亮通风按键，空调进入通风模式，内外循环状态为外循环，调节温度开启空调，吹风为自然风，再次点击此按键，空调进入自动模式。

吹风模式选择按键

- 按下点亮多媒体系统上相应的图标选择相应的吹风模式。
- 吹风模式可进行自由组合，根据需求最多可同时开启三种吹风模式。
- 可根据以下送风示意进行调节：

：空气流主要吹向上半身。

：空气流主要吹向乘员脚部。

：空气流主要吹向前风窗玻璃及侧车窗玻璃。

智能开启空调方法

智能钥匙遥控开启空调

- 用户可以通过车辆遥控钥匙进行较近距离开启空调，提前为用户提供一个舒适的车内环境。

语音开启空调

- 用户可以通过方向盘上的语音按键或者直接说 “你好，小迪”之后语音控制空调的设定。

蓝牙开启空调

- 用户可以通过“比亚迪”App 蓝牙控制界面进行近距离开启空调，提前为用户提供一个舒适的车内环境。

云服务开启空调

- 用户可以通过“比亚迪”App 控制界面进行远距离开启空调，提前为用户提供一个舒适的车内环境。

使用要领

- 如需使在烈日下停放的车辆尽快冷却，可打开车窗驾驶数分钟。这样有助于排出热气，加快空调对车内的冷却。
- 如需快速降温，可将温度调节至“Lo”，进风模式选择内循环一段时间。
- 如需快速降温，可开启最大制冷模式，空调会自动进入最佳制冷运行状态，保证车内环境快速达到舒适。
- 如空调效果不符合预期，建议开启空调自动模式，此模式下空调会自动调节至适宜的出风温度、模式和风挡，满足乘员舒适性需求。
- 请确保前风窗玻璃前方的进气格栅没有堵塞(例如，树叶或积雪)。
- 在潮湿的天气，不要让冷气吹到风窗玻璃上，因为风窗玻璃内外侧的温差会引起风窗玻璃起雾。
- 建议保持前排座椅的下方空敞，以使车内的空气得到充分的循环。
- 在寒冷的天气，可将风扇转速设定为高转速并持续 1 分钟来清除进气通道的积雪或湿气，这样有助于减少车窗起雾。
- 在寒冷的天气，为使车厢尽快升温，可选用内循环数分钟。车厢升温之后，为避免车窗起雾，可选择外循环进风。
- 在多尘的道路上尾随其他车辆行驶时，或在有风和灰尘的情况下行驶时，建议关闭所有的车窗，将进气模式设置为内循环，并打开空调风扇。
- 采暖时，按下 A/C 按键，使按键点亮(压缩机开启)，可降低气流中的湿气。
- 通风模式下，系统可将车外的自然风引入车内，适用于春秋季节。

温馨提示

- 空调异味现象：
  - 空调刚开启时，空调送风可能会带有潮霉异味，属于正常现象，这是因为空调使用过程中，蒸发器容易附着空调冷凝水、吸附未过滤掉的车内人体汗液、烟尘等，湿润的蒸发器表面很容易滋生毒菌，长时间发酵后易产生异味。
- 预防、减少空调异味方法：
  - 停车前关掉冷气通自然风，保持相对干燥。

温馨提示(续)

- 定期检查、清洁或更换空调滤网及过滤器。
- 尽量保持车厢内干净、空气清新。

■ 如进行上述操作后空调异味现象并未改善，建议与比亚迪汽车授权服务店联系进行维修。

■ 为改善空调异味现象，若整车退电锁车之前空调处于开启状态，锁车后空调鼓风机可能会自动开启工作，请不要担心，此为正常现象。其主要目的是吹干蒸发器表面冷凝水，以免蒸发器表面滋生毒菌发酵产生异味。

出风口

前排出风口

■ 拨动出风口调节片，可以调节空气流的出风角度。

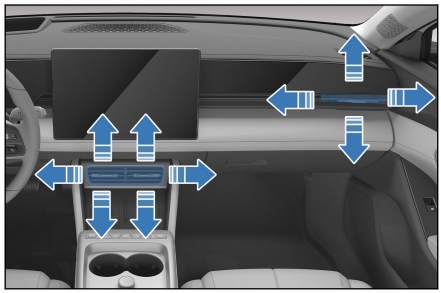

后出风口

■ 拨动出风口调节片，可以调节空气流的出风角度。

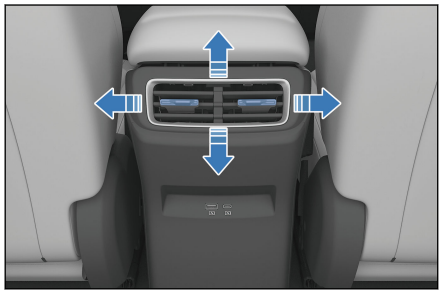

空调设置项

空调自动模式

- 可选择经济和舒适模式两种模式。

遥控开启空调运行时间设置

- 可选择遥控开启空调运行的时间。

驻车自动内循环设置

- 驻车自动内循环开启/关闭设置。



隧道自动内循环

- 隧道自动内循环开启/关闭设置。

蓝牙通话自动降风速

- 蓝牙通话自动降风速开启/关闭设置。



中控储物盒

- 中控台下方设有中控储物盒，可用于物品存放。

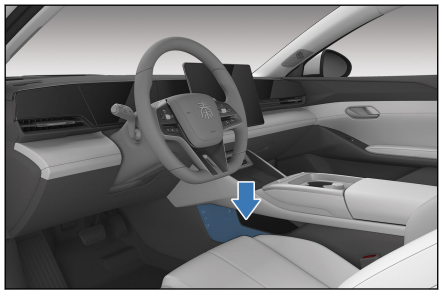

杂物箱

- 拉动扣手，即可打开杂物箱。
- 向上推动杂物箱，即可关闭。

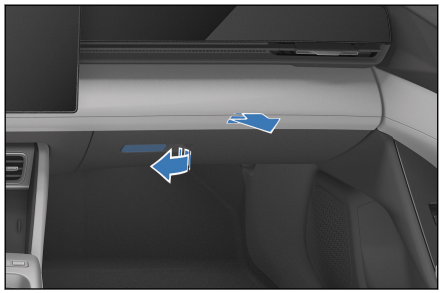

温馨提示

- 为减少在发生不测事故或紧急制动时人员受伤的可能性，驾驶时须保持关闭杂物箱。

车门储物盒

每扇车门都备有车门储物盒，可用于存放饮料瓶或小型物品等。

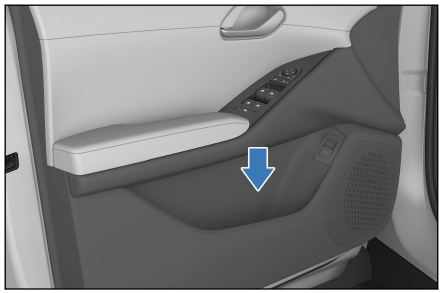

前舱行李箱

打开前舱盖，可将部分物品放置在前置行李箱内。

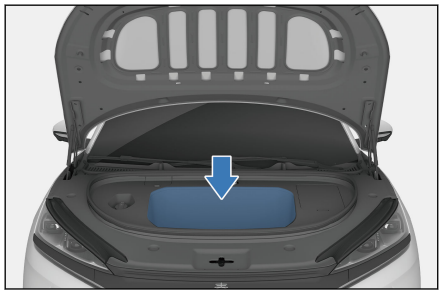

⚠ 警告

- 人员不得爬入前舱行李箱，若有人在前舱行李箱内，切勿将其关闭。

⚠ 注意

- 切勿在前舱行李箱内放置重量大于 25kg 的物品。
- 车辆行驶中前舱行李箱内温度较高，切勿在前舱行李箱内放置食品、酒精、锂电池等不耐高温或易燃易爆物品。
- 存放液体物品时需密封保管，避免液体泄漏对车辆造成损坏。若发生泄漏，请及时清理。

中央扶手置物盒

使用中央扶手箱时，向上拉，即可开启中央扶手箱。



温馨提示

- 车辆行驶过程中请保持前排中央扶手箱处于关闭状态。

文件袋

前排座椅靠背后部设有文件袋，可用于存放报纸、文件、手机等。

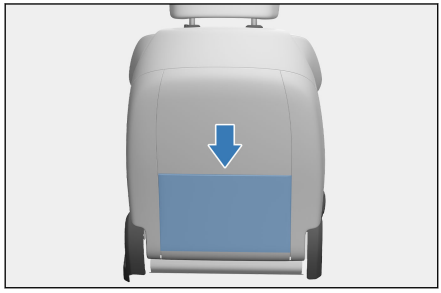

杯托

前排杯托

杯托用于稳妥地放置杯子、移动烟灰缸或饮料罐等。

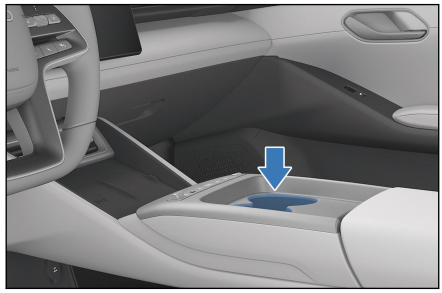

后排杯托

翻转后排座椅扶手，即可看到后排杯托。



⚠ 注意

- 使用杯托时，为防止液体溅出，烫伤您或者乘客，请勿突然启动或制动。
- 请勿将开口杯或未拧紧的饮料瓶放置在杯托中，以免车门开闭以及行驶过程中出现液体挥洒的情况。
- 为保证驾车安全，严禁司机在行驶过程中将杯子拿出或者放入杯托。

冰箱*

本车部分车型配有冰箱*，位于中央扶手置物盒内，可按照图示方向打开中央扶手置物盒打开冰箱。



冰箱设置

冰箱中控 PAD 操作提示

- 用户可通过中控屏→应用中心→冰箱 App 或底部导航栏→冰箱，进入冰箱操作界面，对冰箱工作模式及温度进行设置。

冰箱温度调节

- 冰箱温度调节设置分为工作状态设置，温度设置。
  - 工作状态设置包括：关闭、制冷、制热按键。
    - “关闭”按键——按下此按键，温度调节隐藏，冰箱关闭；
    - “制冷”按键——按下此按键，按键点亮，冰箱进入制冷模式；
    - “制热”按键——按下此按键，按键点亮，冰箱开启制热模式，达到用户设定温度后进行保温。
  - 温度设置
    - 在冰箱关闭时，温度设置项隐藏。
    - 在冰箱处于制冷模式时，制冷模式温度滑条出现， 可在-6℃~6℃调节制冷温度，向右调节可增大设定温度，向左调节可减小设定温度。
    - 在冰箱处于制热模式时，制热模式温度滑条出现，可在35℃~50℃调节制热温度，向右调节可增大设定温度，向左调节可减小设定温度。

延迟断电

- 按下此按键，冰箱延时断电打开，时长可选 1~12h 任意整时。在车辆断电后，冰箱将继续工作至设定时长后自动关闭。再次按下此按键，冰箱延时断电关闭，车辆下电后，冰箱将不再继续工作。

退电记忆

- 按下此按键，按键点亮，退电记忆功能打开，车辆退电后再次启动时，冰箱工作状态保持与退电前的一致。
- 再次按下此按键，按键置灰，退电记忆功能关闭，车辆退电后再次启动时，冰箱保持关闭状态。

冰箱温度单位转换

- 用户可通过 PAD 界面管理系统，进行冰箱单位摄氏度℃与华氏度℉的转换。

冰箱控制面板操作提示

- 冰箱控制面板位于前排中央扶手处。冰箱控制面板具有按压、旋转功能。
  - 冰箱控制面板按压功能
    - 用于设置冰箱“关闭”、“制冷”、“制热”三种状态。当冰箱处于关闭状态时，按下冰箱按键，冰箱切换为制冷状态。
    - 当冰箱处于制冷状态时，按下冰箱按键，冰箱切换为制热状态。
    - 当冰箱处于制热状态时，按下冰箱按键，冰箱切换为制冷状态。
    - 当冰箱处于制冷或制热状态时，长按冰箱按键≥3 秒，冰箱切换为关闭状态。
  - 冰箱控制面板旋转功能
    - 在冰箱控制面板关闭时，冰箱控制面板显示“OFF”。
    - 在冰箱控制面板处于制冷模式时，冰箱控制面板显示设定温度，可在-6℃~6℃调节制冷温度，顺时针旋转冰箱控制面板增大设定温度，逆时针旋转冰箱控制面板可减小设定温度。
    - 在冰箱处于制热模式时，冰箱控制面板显示设定温度，可在35℃~50℃调节制热温度，顺时针旋转冰箱控制面板增大设定温度，逆时针旋转冰箱控制面板可减小设定温度。

远程开启及提醒功能

- 冰箱远程启动
  - 用户可通过操作手机 App 远程控制冰箱，开启或关闭制冷/制热。
- 遗留物品提醒*
  - 当冰箱处在制冷或制热状态时，整车下电，若冰箱内有物品，则仪表会有相应提示“冰箱内有物品，请及时带走”。
- 冰箱门未关提醒
  - 当冰箱门由关闭到打开状态持续 1 分钟时，或在门开状态时开启杀菌消毒功能，则多媒体主机界面提醒“冰箱门未关，请及时关闭冰箱门”。
- 冰箱长时工作提醒*
  - 当冰箱处在制冷或制热状态时且冰箱内持续 1 小时无物品，则中控屏界面提示“冰箱内无物品，请及时关闭冰箱”。
- 制热防爆提醒
  - 当冰箱由非制热状态切换为制热状态时， 则多媒体主机界面提示“已开启制热功能，请勿在冰箱内放置可乐等易爆物品”。

⚠ 警告

- 禁止加热或冷冻汽水，避免引起汽水爆炸造成冰箱、车辆损坏和人身伤害。
- 开启加热前，需确认冰箱内无易燃易爆品、受热易膨胀物品、受热易变质或挥发物质等，如打火机、可乐、酒精、湿巾等。
- 压缩机工作温度不宜过高或过低，温度过高或过低可能无法开启制冷。
- 车辆启动前，请确认冰箱门是否关闭，避免行驶过程中物品从冰箱飞出。
- 冰箱内不宜放置易碎、易腐烂或有异味的物品，如有放置，需及时取走。此外，冰箱内不宜放置未密封容器饮料，避免车辆行驶过程中饮料溢出。
- 冰箱内请勿放置过热、有腐蚀性、尖锐物品，以免损坏冰箱；勿用锋利的器物擦刮内壁。

⚠ 警告(续)

- 放置物品时不能遮挡冰箱出风口且进风口不能进水，以免影响散热甚至损坏冰箱。
- 不可冲洗冰箱或将冰箱浸泡在水中清洁。
- 清洁冰箱前，请关掉所有电源。请以微湿软布清洁冰箱，避免使用诸如漂白水、酸性清洁剂等过于刺激性的清洁剂，以免对冰箱产生腐蚀。避免使用钢丝球或铁刷等硬物，以免刮伤冰箱表面。
- 遗留物品提醒功能*可对较重物品进行识别，如苹果、饮料等；较轻物品可能无法识别，如单颗葡萄。
- 开启 0°以下制冷前，需确认冰箱内无受冷易膨胀物品，如可乐、芬达等。
- 冰箱内壁若有水等污渍，请及时处理，避免滋生细菌，冰箱产生异味。

遮阳板

①遮阳板

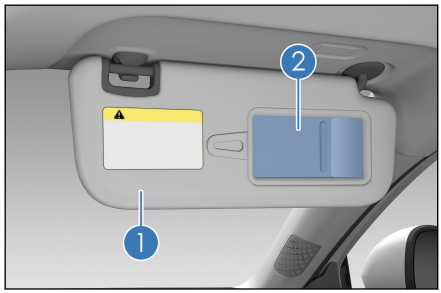

- 遮挡来自前方的光线，将遮阳板向下拉即可。
- 遮挡来自侧方的光线，可把回转套从固定支座上取下，将遮阳板转向侧窗。

②化妆镜

- 使用化妆镜时，翻下遮阳板，滑开化妆镜盖即可。

温馨提示

- 合理正确使用遮阳板能提高驾驶时的舒适性和安全性。

安全拉手

- 使用安全拉手时将其拉下，不使用时松手即可自行回位。

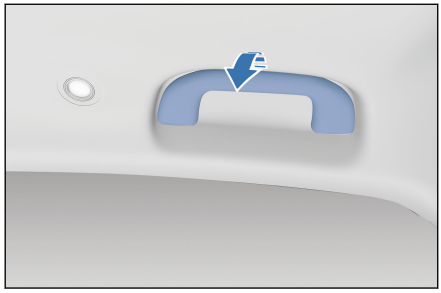

注意

- 请勿在安全拉手上挂重物，以免造成人身伤害或安全拉手损坏。

USB 接口

前排 USB 接口

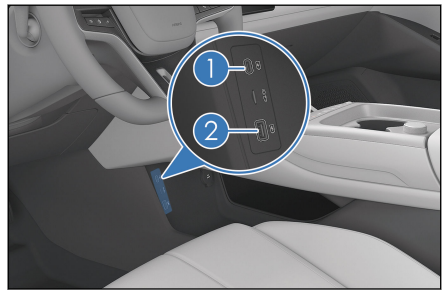

- 前排 USB 接口位于副仪表台下方。

  ①USB Type-C 60W 充电接口（仅充电）
  ②USB 数据传输接口

⚠ 注意

- 推荐使用分区格式为 FAT32、ExFAT、NTFS,内存为 8~128G 的 USB 存储设备。
- 为避免损坏此车机多媒体系统或用户 USB 设备中的数据，请用户勿私自使用特殊类别的 USB 存储设备。

后排 USB 接口

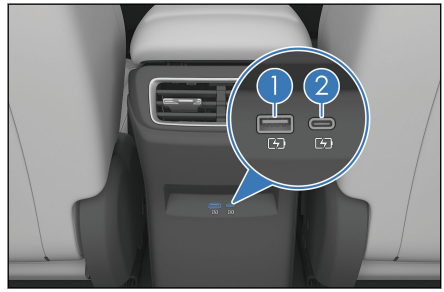

- 后排 USB 接口位于中央扶手箱后方。

  ①USB Type-A 18W 充电接口（仅充电）
  ②USB Type-C 18W 充电接口（仅充电）

- 整车电源挡位处于“OK”挡方可使用。

12V 备用电源

- 可供工作电压为 DC12V，且工作电流不大于 10A 的附件使用。
- 使用 12V 备用电源时，需掀开其盖，且整车电源处于“OK”挡位时方可使用。



⚠ 注意

- 为防止保险丝熔断，用电量不得超过车辆的总负载量 12V/180W。
- 为防止低压蓄电池电量耗尽，在驱动电机未运行时，请勿长时间使用 12V 备用电源。
- 不使用 12V 备用电源时，应关闭 12V 备用电源盖。除合适的插头以外，请勿在 12V 备用电源里插入其它物体或使任何液体进入插座，否则可能会造成电气故障。

手机无线充电

- 手机无线充电区域位于中控台上，用户可通过多媒体顶部状态栏下滑打开“便捷”界面点亮手机无线充电设置图标，功能开启；再次点击此设置图标，无线充电功能关闭。

- 车辆启动后，将手机放置在无线充电区域内，手机屏幕朝上，手机自动进入无线充电，并伴随有多媒体 UI 界面充电图标显示。

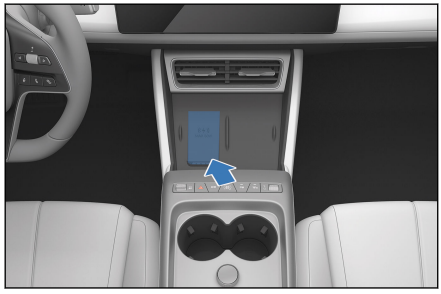

■ 手机无线充电功能是通过线圈将电能以电磁波感应原理传输给手机电池，使手机在不需要导线连接的条件下实现手机充电。

⚠ 注意

- 在手机无线充电系统工作时，请确保智能钥匙远离无线充电区域 25cm 以上。
- 请勿将硬币、金属钥匙、金属环或其它含有金属成分的物品与手机一起放置在无线充电区域，避免出现无线充电功能异常甚至引发安全事故。
- 请勿在充电区域放置重物，以免充电区域受到损坏。
- 如果手机无线充电系统有故障，不能正常使用时，建议您联系比亚迪授权服务店。
- 任何因非正常使用造成的问题，本公司不承担任何责任；如果曾经拆开或改造产品，将终止免费保修服务。
- 驾驶员不在车内时，请不要放置手机在车内充电，以免造成安全隐患。
- 驾驶车辆过程中，请勿长时间查看手机充电状况，避免造成交通安全隐患。
- 手机无线充电时，如发现有金属异物在手机和橡胶垫之间，请勿立即用手移除异物，以避免烫伤。
- 为达到更好的充电效果，手机线圈的中心必须对准无线充电器的中心(充电区域字符位置)，否则有无法充电的可能。
- 请勿把水洒在充电区域，以免水通过橡胶垫空隙进入无线充电器，造成充电器故障。
- 当温度过高时手机充电可能会停止，待温度降低后会继续充电。
- 外接无线充电线圈带来的问题本公司不做承诺，请谨慎使用。
- 手机无线充电系统支持通过“QI”官方标准认证的手机进行充电，未通过“QI”官方标准认证的手机不作正常充电承诺。
- 请勿在充电时将 NFC 卡片、银行卡等带芯片的卡片放置在手机盒与手机之间，避免烧坏卡片。

温馨提示

- 每次只能对一部手机进行充电。
- 手机壳太厚可能会导致充不上电。
- 行驶在颠簸路面时，手机无线充电功能可能会出现间歇性的停止充电和恢复充电的情况。
- 尽量保证手机放置面与充电模块平行，如手机偏离无线充电区域并停止充电，需将手机移回至无线充电区域。
- 若手机不能正常充电，请先确保无线充电区域无异物存在或等待无线充电区域冷却后再行尝试。若仍无法充电，建议您联系比亚迪授权服务店。
- 退电后，手机还在充电，打开左前门，仪表会响一下，并有文字“请勿遗忘手机”显示 5s。
- 手机无线充电设置图标可在多媒体“便捷”界面编辑栏进行添加或删除。
- 手机无线充电功能并不适用于所有手机，仅适用于通过“QI”认证的手机。
- 为兼容大部分品牌、型号的手机，车载端无线快充*充电模块充电速率比原厂充电座稍慢。
- 手机无线快充*充电功率取决于手机端自身所支持的快充功率，车载端快充*最大支持 50W。
- 个别手机端充电程序非最新版本，可能存在无法进入快充*的使用情况。

保养及维护 6

6-1 保养须知.....316
保养周期及保养内容.....316
6-2 定期保养.....322
定期保养.....322
防腐蚀.....322
漆面保养提示.....323
车辆外部清洗.....324
内部清洁.....325
6-3 自行保养.....329
自行保养.....329
天窗保养.....331
车辆的存放.....332
前舱盖.....333
冷却系统.....334
制动系统.....335
洗涤系统.....335
空调系统.....336
雨刮保养.....336
轮胎.....337
保险丝.....341

保养周期及保养内容

保养计划需要

车辆须按照正常保养周期表进行保养。

如果主要是在下列一种或一种以上的特殊条件下操作车辆，则某些保养计划项目需要更频繁的进行。

- 路面状况
  - 在崎岖、泥泞或融雪路面上行驶。
  - 在多尘路面上行驶。
- 行驶状况
  - 整车拖拽，使用野营挂车或车顶行李架*。
  - 在 8km 以内，进行反复短距离的行驶以及外界气温在零度以下。
  - 长期空转和/或低速长途行驶，诸如警车、出租汽车或运送货物的车辆等。

保养周期表

整车保养按照以下保养时间和里程间隔执行，以先到者为准。

保养项目	保养周期
检查紧固底盘固定螺丝	首次 3 个月或 5000km(公里)检查，第 12 个月或 20000km(公里)第二次检查，后续每 12 个月或 20000km(公里)检查，有异常损坏时及时更换
检查制动摩擦块和制动盘	首次 3 个月或 5000k m(公里)检查，第 12 个月或 20000km(公里)第二次检查，后续每 12 个月或 20000km(公里)检查，有异常损坏时及时更换
检查制动踏板和电子驻车开关	首次 3 个月或 5000km(公里)检查，第 24 个月或 40000km(公里)第二次检查，后续每 24 个月或 40000km(公里)检查；严酷工况时，首次 3 个月或 5000km(公里)检查，第 12 个月或 20000km(公里)第二次检查，后续每 12 个月或 20000km(公里)检查

保养项目	保养周期
检查制动系统管路和软管	首次 3 个月或 5000km(公里)检查，第 24 个月或 40000km(公里)第二次检查，后续每 24 个月或 40000km(公里)检查；严酷工况时，首次 3 个月或 5000km(公里)检查，第 12 个月或 20000km(公里)第二次检查，后续每 12 个月或 20000km(公里)检查
检查制动钳总成导向销	首次 12 个月或 20000 公里检查，后续每 24 个月或 40000 公里检查，有异常损坏时及时更换
检查转向盘、拉杆	首次 3 个月或 5000km(公里)检查，第 24 个月或 40000km(公里)第二次检查，后续每 24 个月或 40000km(公里)检查；严酷工况时，首次 3 个月或 5000km(公里)检查，第 12 个月或 20000km(公里)第二次检查，后续每 12 个月或 20000km(公里)检查
检查传动轴防尘罩	首次 3 个月或 5000km(公里)检查，第 24 个月或 40000km(公里)第二次检查，后续每 24 个月或 40000km(公里)检查；严酷工况时，首次 3 个月或 5000km(公里)检查，第 12 个月或 20000km(公里)第二次检查，后续每 12 个月或 20000km(公里)检查
检查球销和防尘罩	首次 3 个月或 5000km(公里)检查，第 24 个月或 40000km(公里)第二次检查，后续每 24 个月或 40000km(公里)检查；严酷工况时，首次 3 个月或 5000km(公里)检查，第 12 个月或 20000km(公里)第二次检查，后续每 12 个月或 20000km(公里)检查
检查前后悬架装置	首次 3 个月或 5000km(公里)检查，第 24 个月或 40000km(公里)第二次检查，后续每 24 个月或 40000km(公里)检查；严酷工况时，首次 3 个月或 5000km(公里)检查，第 12 个月或 20000km(公里)第二次检查，后续每 12 个月或 20000km(公里)检查
检查轮胎和充气压力（含 TPMS）	首次 3 个月或 5000km(公里)检查，第 12 个月或 20000km(公里)第二次检查，后续每 12 个月或 20000km(公里)检查，有异常损坏时及时更换
检查前轮定位、后轮定位	首次 3 个月或 5000km(公里)检查，第 24 个月或 40000km(公里)第二次检查，后续每 24 个月或 40000km(公里)检查；严酷工况时，首次 3 个月或 5000km(公里)检查，第 12 个月或 20000km(公里)第二次检查，后续每 12 个月或 20000km(公里)检查
轮胎换位(每月至少检查一次轮胎气压和轮胎状况)	每 10000km(公里)

保养项目	保养周期
检查车门限位器	首次 3 个月或 5000km(公里)检查，第 12 个月或 20000km(公里)第二次检查，后续每 12 个月或 20000km(公里)检查，用湿润软布去除拉杆灰尘，在拉杆、铆接处及转轴涂抹 0.3~0.8g 润滑脂，有异常损坏时及时更换
检查车轮轴承有无游隙	首次 3 个月或 5000km(公里)检查，第 24 个月或 40000km(公里)第二次检查，后续每 24 个月或 40000km(公里)检查；严酷工况时，首次 3 个月或 5000km(公里)检查，第 12 个月或 20000km(公里)第二次检查，后续每 12 个月或 20000km(公里)检查
检查副水箱内冷却液液面高度	首次 3 个月或 5000km(公里)检查，第 12 个月或 20000km(公里)第二次检查，后续每 12 个月或 20000km(公里)检查，缺少时及时补充
更换驱动电机冷却液	每 4 年或 100000km(公里)更换长效有机酸型冷却液，以先到者为准
检查制动液	首次 3 个月或 5000km(公里)检查，第 12 个月或 20000km(公里)第二次检查，后续每 12 个月或 20000km(公里)检查，有异常损坏时及时更换
更换制动液	每行驶 2 年或 40000km(公里)更换一次
检查整车模块故障码（记录后清除）	首次 3 个月或 5000km(公里)检查，第 12 个月或 20000km(公里)第二次检查，后续每 12 个月或 20000km(公里)检查，有异常损坏时及时更换
检查动力电池托盘、护板、防撞杆、安装点扭矩	首次 3 个月或 5000km(公里)检查，第 12 个月或 20000km(公里)第二次检查，后续每 12 个月或 20000km(公里)检查，有异常损坏时及时更换
电池包容量测试及校正	每 6 个月或 72000km(公里)
检查和更换变速器内的齿轮油及滤网	首次 24 个月或 40000km(公里)更换齿轮油和网；后续每 24 个月或 48000km(公里)更换一次齿轮油和滤网
检查动力总成是否漏液、磕碰	首次 3 个月或 5000km(公里)检查，第 12 个月或 20000km(公里)第二次检查，后续每 12 个月或 20000km(公里)检查，有异常损坏时及时更换
检查高压线束或接插件是否松动	首次 3 个月或 5000km(公里)检查，第 12 个月或 20000km(公里)第二次检查，后续每 12 个月或 20000km(公里)检查，有异常损坏时及时更换

保养项目	保养周期
检查高压模块外观件是否变形、是否有油液	首次 3 个月或 5000km(公里)检查，第 12 个月或 20000km(公里)第二次检查，后续每 12 个月或 20000km(公里)检查，有异常损坏时及时更换
检查各充电连接器接口处是否有异物、烧蚀等情况	首次 3 个月或 5000km(公里)检查，第 12 个月或 20000km(公里)第二次检查，后续每 12 个月或 20000km(公里)检查，有异常损坏时及时更换
检查高效过滤器	首次 3 个月或 5000km(公里)检查，第 12 个月或 20000km(公里)第二次检查，后续每 12 个月或 20000km(公里)定期检查，以先到者为准，必要时更换；恶劣工况地区，每 6 个月进行检查，必要时更换
更换抑菌模块	每 6 个月进行更换
检查灯具灯泡、LED 是否点亮正常	首次 3 个月或 5000km(公里)检查，第 12 个月或 20000km(公里)第二次检查，后续每 12 个月或 20000km(公里)检查，有异常损坏时及时更换
检查前灯调光功能是否正常	首次 3 个月或 5000km(公里)检查，第 12 个月或 20000km(公里)第二次检查，后续每 12 个月或 20000km(公里)检查，有异常损坏时及时更换
近光初始下倾度校准	每隔 10000km(公里)校准一次
检查 EPS 搭铁处是否有异物或者被烧蚀	首次 3 个月或 5000km(公里)检查，第 12 个月或 20000km(公里)第二次检查，后续每 12 个月或 20000km(公里)检查，有异常损坏时及时更换
检查 EPS 接插件是否松动，接插件引脚是否被烧蚀	首次 3 个月或 5000km(公里)检查，第 12 个月或 20000km(公里)第二次检查，后续每 12 个月或 20000km(公里)检查，有异常损坏时及时更换
检查 EPS ECU 外观是否被腐蚀	首次 3 个月或 5000km(公里)检查，第 24 个月或 40000km(公里)第二次检查，后续每 24 个月或 40000km(公里)检查，有异常损坏时及时更换
检查 EPS ECU 和电机连接处是否有异物或者被腐蚀	首次 3 个月或 5000km(公里)检查，第 12 个月或 20000km(公里)第二次检查，后续每 12 个月或 20000km(公里)检查，有异常损坏时及时更换
检查整车模块是否有软件更新，有则更新	首次 3 个月或 5000km(公里)检查，第 12 个月或 20000km(公里)第二次检查，后续每 12 个月或 20000km(公里)检查，有异常损坏时及时更换
检查高压部件是否有涉水痕迹	首次 3 个月或 5000km(公里)检查，第 12 个月或 20000km(公里)第二次检查，后续每 12 个月或 20000km(公里)检查，有异常损坏时及时更换

保养项目	保养周期
检查雨刮刮臂锁紧螺母力矩	首次 3 个月或 5000km(公里)检查，第 12 个月或 20000km(公里)第二次检查，后续每 12 个月或 20000km(公里)检查，有异常损坏时及时更换
检查前舱盖锁及其紧固件	每 12 个月检查

注意：在检查第 1 项时，如发现底盘部件有异常损坏请及时更换

温馨提示

- 为了使动力电池处于最佳状态，需要定期(至少 6 个月或 72000km，先到为准)对车辆进行满充满放，达到电池自我校正的目的，您也可以联系比亚迪汽车授权服务店进行容量的测试与校正。

严酷(恶劣)使用条件是指：

- 经常在多尘的地区行驶或经常暴露在含盐分的空气中。
- 经常在颠簸的路面、有积水的路面或山路上行驶。
- 经常在寒冷地区行驶。
- 频繁地使用制动器、经常急刹车。
- 经常作为牵引拖车。
- 作为出租汽车使用。
- 在 32℃以上的温度下，在交通拥挤的市区行驶时间超过总行驶时间的 50%。
- 在 30℃以上的温度下，以 120km/h 以上的车速行驶时间超过总行驶时间的 50%。
- 经常超载行驶。

车辆保养计划

- 保养计划是用于保证行车稳定、减少故障发生、安全以及经济的驾驶。
- 计划保养的间隔，可参看保养计划表，按里程表的读数或时间间隔而定，以先到者为准。

- 对于已经超过最后期限的保养项目，也应在同样的时间间隔里进行保养。
- 橡胶软管(用于冷气和暖气系统、制动系统等) 应按保养周期表，由专业技术人员进行检查。
- 这些都是特别重要的保养项目，每个项目的保养间隔，均记载在保养周期表中。其中软管只要有任何的劣化或损坏就应立刻更换。
- 保养周期表列出了为保持您的爱车始终处于最佳运行状态所必须的全部保养项目。
- 保养工作应依照比亚迪汽车工业有限公司的标准及规格，建议当地比亚迪汽车授权服务店完成。
- 保养周期表中列出的检修项目以及行驶时间或距离，是假设您将车辆作为正常的交通工具用来运载乘员及物品而制订的，避免超过车辆的载重极限。

定期保养

- 为了确保车辆以最佳的工作效率行驶、减少故障发生，须按保养周期表的计划进行保养。
- 计划保养的间隔，可参看保养周期表，按里程表的读数或时间间隔而定，以先到者为准。
- 对于已经超过最后期限的保养项目，也应在同样的时间间隔里进行保养。
- 保养工作应依照比亚迪汽车有限公司的标准及规格，建议由当地比亚迪汽车授权服务店完成。
- 保养周期表中列出的检修项目以及行驶时间或距离，是假设您将车辆作为正常的交通工具用来运载乘员及物品而制订的，避免超过车辆的载重极限。

⚠ 注意

- 请按照比亚迪汽车《三包凭证及保养服务手册》中的要求定期对车辆进行保养。

防腐蚀

引起车辆腐蚀最常见的原因是：

- 在车辆下面积满盐碱、灰尘和湿气。
- 高湿度环境或者车辆的某些部位长期处于潮湿高温环境。
- 因轻微碰撞或由于石块和砂砾而划破油漆层或底层。

为防止车辆腐蚀，应遵守以下准则：

- 勤于洗车
  - 如果冬季在含有盐碱的道路上行驶，或住在海边，则至少每月将车辆的着陆部分冲洗一次，用高压水枪或者蒸汽清洗底盘和轮罩，以减少腐蚀。冬季过后，将车辆底盘彻底清洗。
- 检查车身的油漆和装饰件

- 如果发现油漆层有任何碎片或裂纹，应立刻修补，以防止腐蚀。如果碎片或裂纹从金属面上剥落，建议到比亚迪汽车授权服务店修复。

- 检查车厢内部
  - 水分和灰尘将堆积在地毯的下面会导致腐蚀，应经常检查地毯的下面，确保这些部位干燥。
  - 运输化学物品、清洁剂、化肥、盐等物品时，应特别小心，须采用适当的容器进行运输。如果发现有溅出或渗漏，请立刻清洗干净并保持干燥。
- 使用挡泥板
  - 如在盐碱地区或砾石路面行驶，挡泥板能保护车辆。挡泥板尺寸越大、越接近地面越好。
- 将车辆停在充分通风且干燥的地方。

漆面保养提示

- 漆面若无明显划痕，不要轻易进行二次喷漆，以防止漆色不合或结合不好。
- 车辆长期停放，应停在车库或通风良好的地方，冬天应用专用车身罩覆盖。临时停放时，要选择阴凉的地方。
- 防止对车身漆膜进行强烈冲击、磕碰或划痕。如发现漆面有伤痕、凹陷或脱落应及时进行修补，最好是到专业的汽车美容店修补。
- 注意不要用带有油污的脏手触摸车身漆面或用油抹布随意擦洗漆面，不要将粘有油污的工具或含有有机溶剂的擦布置于车身上，以免产生化学反应。
- 每月一次或者当车身表面不能很好地抗水时，须对漆面进行上蜡保护并定期(每季度一次)到汽车专业美容店进行养护，及时恢复车身漆面的亮丽光泽。
- 采用优质的抛光剂和车蜡。如果车身的抛光已严重风化，使用和车蜡分开的汽车清洁抛光剂。仔细遵守制造厂商的说明以及预防措施，镀铬面和油漆面一样要抛光和打蜡。

⚠ 注意

- 如果车辆被重新喷油漆，并且停放在高温的油漆上蜡工作间中，须取下车辆的塑料保险杠，高温将损坏保险杠。

车辆外部清洗

- 在以下情况，将引起油漆层的剥落或导致车身和零件腐蚀，须及时清洗车辆：
  - 在沿海一带行驶时。
  - 在撒有防冻剂的路面上行驶时。
  - 在粘有煤焦油道路上行驶时。
  - 树脂、鸟粪和昆虫尸体粘在车辆上时。
  - 在含有大量烟尘、煤灰、灰尘、铁屑或化学物质的地区行驶时。
  - 车辆被尘埃和泥浆明显弄脏时。
  - 雨后。

手工洗车

在阴凉处，等待车辆充分降温后，再清洗车辆。

1. 用水管将松动的脏物冲掉，将车辆底部和车轮凹陷部的所有泥浆或道路盐碱全部冲掉。
2. 用中性洗车剂清洗车辆，洗车剂的混合应根据制造厂的说明进行。用软布浸上清洁液，应顺着水流的方向自上而下轻轻地擦拭，请勿画圈和横向擦拭。
3. 充分冲洗——洗车剂风干后会形成斑纹。在高温天气洗车后，必须正确地用清水将各部分冲洗干净。
4. 为了防止留有水迹，须用干净的软毛巾将车身抹干，避免用力擦或按压，否则会擦伤油漆面。

温馨提示

- 请勿使用碱性大的洗衣粉、肥皂水、洗涤灵，脱蜡洗涤剂、有机物(汽油、煤油、挥发油或强力溶剂)。
- 清洗车灯时，请勿使用醇类(如酒精、玻璃水)、酮类(如香蕉水、昆虫清洁剂)或其他化学溶剂(如汽油、稀释剂、四氯化碳)擦拭灯具表面，否则会导致灯具面罩开裂。
- 行驶在沿海或污染严重地区的车辆，建议每天冲洗一次。
- 不可使用刀片刮或汽油消除车身污物，塑料车轮装饰件很容易被有机物弄伤。如果有任何有机物溅到装饰件上，一定要用水将其洗去并检查装饰件是否被弄伤，请及时更换遭受严重损坏的塑料车轮装饰件，否则在车辆移动中车轮装饰件可能会飞离车轮而造成事故。
- 请勿使用含有磨料的清洗剂擦洗保险杠或灯具。
- 对镀光金属件的清洗，应使用炭精清洗剂，并定期对其上蜡进行保护。

自动洗车

在自动洗车服务店洗车须注意某些类型的刷子、未经过滤的冲洗水或机器自定的冲洗程序，可能会擦伤油漆面。油漆面的擦伤，将降低油漆面的耐久性和光泽度，尤其是对深色的车辆。洗车之前最好先咨询洗车服务店的工作人员，了解哪种洗车程序，对车辆的油漆面最为安全。

内部清洁

温馨提示

- 清洗车辆内部或外部时，请勿让水直接流到仪表台、地板上或附近电器组件内，因为进水可能会引起功能失常。
- 请勿用水清洗车辆地板，避免引起车身腐蚀。

地毯

- 使用优质的泡沫型洗涤剂清洗地毯。
- 先用吸尘器尽可能将灰尘吸干净。有几种类型的泡沫洗涤剂可以使用，一些是装在喷雾罐中的；另一些是粉末或液体，与水混合来产生泡沫。用浸有泡沫的海棉或刷子清洗地毯，按画圆圈的方式擦洗。
- 请勿使用清水，尽可能保持地毯干燥。

安全带清洁

- 安全带可以用中性肥皂水或微温的水来清洗。
- 使用海绵或软布擦洗安全带。在清洗中，须检查安全带有无过度磨损、磨破或切痕。

⚠ 注意

- 请勿采用染色剂或漂白剂清洗安全带，否则会使安全带的强度减弱。
- 安全带未干燥之前，请勿使用。

门窗

- 门窗可以用普通家庭用的任何清洁剂来清洗。
- 定期对车门限位器进行检查，如发现限位器拉杆有明显积灰现象，需要使用湿润的软布对车门限位器拉杆进行擦拭，去除表面灰尘。

⚠ 注意

- 在清洁后车窗的内侧时，注意请勿擦伤或损坏电热丝及接头。

空调控制板、汽车音响、仪表板、控制面板和开关

- 空调控制面板、汽车音响、仪表板、控制面板和开关用潮湿的软布来清洁。

- 将一块干净的软布在水中或微温的水中浸湿，然后把灰尘轻轻拭去。

⚠ 注意

- 请勿使用有机物质(溶剂、煤油、酒精、汽油等)或酸碱溶液，否则将会导致表面变色、沾污或剥落。
- 如果使用清洁剂或抛光剂，须确认它们的组成成分中未含上述物质。
- 如果使用新型的液体洗车剂，请勿将液体溅到车辆的内部表面。液体中可能含有上述成分，如果液体溅出，需迅速将所有溅出的液体清洗干净。

车身内部的皮革饰件

- 皮革饰件可以使用用于羊毛织品的中性清洁剂进行清洗。
- 可以使用中性清洁剂溶液的软布擦拭灰尘，然后用一块干净的湿布将残留的清洁剂彻底擦干净。
- 洗净之后或是皮革的任何部分弄湿了，用干净的软布擦干，让皮革处于通风阴凉的地方使之干燥。
- 如果对车辆的清洗有任何疑问，建议咨询当地比亚迪汽车授权服务店。

⚠ 注意

- 如果用中性清洁剂不能洗去脏物，可使用不含有机溶剂的清洁剂清洗。
- 请勿使用诸如挥发油、酒精、汽油或酸碱溶液等有机物质清洗皮革。这些物质将造成皮革褪色。
- 使用尼龙刷子或人造纤维布等将会刮坏皮革表面良好的纹路。
- 肮脏的皮革饰件将会产生霉菌。须特别注意避免油污，要经常保持饰件的清洁。
- 长时间暴露在阳光下面将造成皮革的表面硬化或收缩。因此须将车辆停放在阴凉的地方，特别是在夏季。
- 在炎热的夏季，由于车辆内部的温度容易升高，因此要避免在饰件上放置由乙烯塑料或含蜡的材料所做成的物品。这些物品在高温的环境下将粘住皮革。

⚠ 注意(续)

- 对皮革饰件不正确的清洗将造成褪色或产生斑点。

自行保养

自行保养注意事项

- 如果要自己进行保养，须确保按照本章节的正确步骤进行。
- 不正确和不全面的保养都将影响车辆的良好使用。
- 本章节仅列出了用户本人能够进行的较简单的保养说明。但仍有许多项目必须由合格的技术人员用专用工具来完成。
- 保养车辆时必须特别小心，防止意外伤害。以下是一些注意事项，请务必遵守。

⚠ 警告

- 如果电机非常热，则请勿取下或拧松副水箱盖，以防灼伤。
- 请勿在车辆内部或者车辆附近吸烟，以免产生火花或明火，引起燃烧。
- 处理低压蓄电池时要特别的小心。低压蓄电池中含有毒性和腐蚀性硫酸。
- 车辆仅由千斤顶支撑时，人员请勿进入车辆下面。一定要用汽车支承架或其他牢固的支撑物来支撑车辆。
- 无论在车上或车下工作，都应使用护目镜，以防飞起或落下的物体或液体等进入眼中。
- 由于制动液会损伤皮肤或眼睛，因此在加注制动液时应小心。如果制动液溅到皮肤上或眼睛中，则应立即用清水冲洗液体溅到的部位。如果仍感到手或眼睛不适应，应立即到医院检查。

⚠ 注意

- 车辆部分电路和零部件带有高电流或高电压，谨防短路。
- 如果溢出冷却液，应用干布或纸将其擦拭干净，以防损坏部件或漆面。
- 如果溢出制动液，应用水将其冲洗干净，以防损坏部件或漆面。
- 更换雨刮片时请勿让雨刮器刮伤玻璃表面。

⚠ 注意(续)

- 关闭前舱盖时，检查工具、抹布等是否遗留在前舱内。

检查

应依照使用情况或所规定的里程，检查下列项目：

- 风窗玻璃洗涤液——应每月检查一次储液罐中洗涤液的存量，因天气不好而频繁使用洗涤液时，应在每次充电时检查液体存量。
- 风窗玻璃雨刮器——每月检查一次雨刮器状况。如果雨刮器不能刮净风窗玻璃，应检查其是否有磨损、龟裂或其他损伤。
- 制动液液位——每月检查一次液位。
- 制动踏板——检查制动踏板是否操作自如。
- 电子驻车开关——检查开关是否功能完好。
- 低压蓄电池——每月检查一次电池的状况以及端子的腐蚀状况。
- 空调系统——每周都应检查空调装置的运转情况。
- 轮胎——每月检查一次轮胎胎压。检查胎面的磨耗状况及是否嵌有异物。
- 风窗玻璃除霜装置——每月都应在使用暖风装置和空调时，检查除霜装置出风口。
- 车灯——每月检查一次前大灯、小灯、尾灯、高位制动灯、转向信号灯、后雾灯、制动灯及牌照灯的状况。
- 车门——检查后备箱盖及其他所有的车门(包括后排车门)是否开关自如、上锁牢固。
- 喇叭——检查喇叭是否正常。

ⓘ 温馨提示

- 请勿继续驾驶未经检查的车辆，否则将造成严重的车辆损坏和人员受伤。

组合灯

前组合灯调准

- 新车出厂时，前组合灯已经调准。如果您经常携带重物，则前组合灯可能需要重新调准。前组合灯的调准工作建议由比亚迪汽车授权服务店来进行。

车灯雾气

- 经历大雨或者清洗后，组合灯、尾灯或外后视镜的转向信号灯可能会出现雾气现象。这与下雨期间车内一侧的车窗出现冷凝现象类似，并不表明车辆有故障。
- 灯具是一个相对密闭且狭小的空间，点亮时的温度很高(面罩、反射镜等容易被烧变形)，所以灯具需要散热。为满足点亮时的散热要求，灯具在灯壳部分都会开有散热孔与周边环境产生对流散热，温差越大，对流就越活跃。在对流的过程中，空气中的水汽不可避免的被带到灯具内部，由于受太阳照射、对流、灯泡发热量等因素影响，空气中的水汽容易在灯具温度较低的表面凝结成雾气或者水珠，称为车灯雾气现象。

温馨提示

- 若组合灯内侧、外后视镜中的转向信号灯内侧出现雾气，可能是因为空气湿度很高或者车辆及其四周环境之间的温度差较大，驾驶时开启组合灯或转向信号灯，灯内的水雾在行驶一小段时间后消失。
- 请勿在灯具表面打蜡，防止损坏灯具面罩。
- 若灯具内部有明显积水，建议将车辆开往比亚迪汽车授权服务店进行检修。

天窗保养

- 用湿布擦拭天窗外侧密封条上的灰尘或者沙子，避免划伤密封条，导致天窗密封性能下降。
- 用湿布擦拭前玻璃注塑边上的灰尘或者沙子，防止划伤密封条，导致天窗密封性能下降。
- 经常清理后玻璃前端(前玻璃完全打开后)，避免灰尘、沙粒、树叶等杂物沉积，防止排水孔被这些杂物堵住，导致天窗排水不畅。

- 经常清理两侧导轨及前水槽，避免灰尘、沙粒、树叶等杂物沉积，防止排水孔被这些杂物堵住，导致天窗排水不畅。
- 洗车过程中，避免用高压水枪将水柱直接对准密封条，这样不仅容易使密封条在高压水枪的压力下变形甚至损坏，还容易引起车内进水。
- 冬天时天窗容易被冻住，如果此时强行打开天窗，会损坏密封条或者天窗其他部件，应该热车一段时间，同时开启空调暖风系统，加快天窗上的冰雪融化速度，待车内达到一定温度后再尝试开启天窗，要把天窗上的残余水分擦干，避免天窗被冻住。
- 在极为颠簸的道路上请勿完全打开天窗，否则可能因天窗和导轨之间震动太大而引起相关部件变形，甚至损坏电机。此外，下雨或清洗车辆时禁止开启天窗。

车辆的存放

- 如果需要长期（一个月以上）停放车辆，应做好下列准备。适当的准备有助于防止车况恶化，并易于重新使用车辆。如有可能，请将车辆停放在室内。
- 按时充电。
- 彻底清洗、干燥车身外表。
- 清扫车辆内部，确保地毯、地席等完全干燥。
- 释放驻车制动，将换挡杆设置在驻车挡。
- 略微打开一扇车窗（如果是室内存放）。
- 断开低压蓄电池负极。
- 将前刮水器臂用折叠的毛巾或布片垫起，使其不与挡风玻璃接触。
- 为减少粘黏，应在所有车门密封处喷上硅酮润滑剂，并且在车门密封条相接触的油漆表面涂上车身蜡。
- 使用由棉布之类的“多孔材料”制成的透气覆盖物覆盖车身。塑料布之类的无孔材料会积聚水气，损坏车身表面漆。
- 如有可能，应定期启动车辆（最好每月一次）。如果车辆停放了一年或更长的时间，建议到比亚迪汽车授权服务店做一次全车保养。

前舱盖

前舱盖的开启

1. 连续拉起位于仪表台下本体左侧的前舱盖开启手柄 2 次，前舱盖解锁并将打开稍许。



2. 抬起前舱盖至适当高度，前舱盖将自动上升至打开状态。

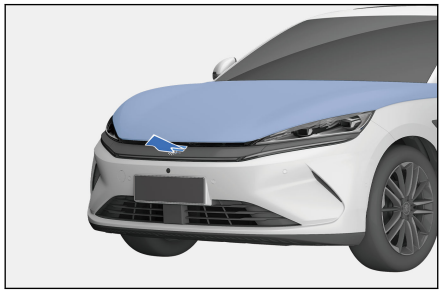

前舱盖的关闭

1. 将前舱盖下拉至一定高度，稍用力推动其落下，使其关闭至半锁状态，然后再用双手缓慢按压右图蓝色区域，直到前舱盖完全入锁并关闭。注意两手保持一定距离，且不要按压到棱线。



2. 关闭前舱盖后，应检查锁扣是否已被锁定牢固。

温馨提示

- 确认前舱盖已关闭且被锁定牢固。否则，在驾驶中前舱盖可能突然打开而导致发生事故。
- 锁止前舱盖时，请勿用力下放前舱盖。
- 请勿单手关闭前舱盖。这样会使作用力集中在一个区域，造成前舱盖损坏。
- 请勿按压前舱盖前部边缘，以免造成车辆损坏。

冷却系统

- 液位在冷却液副水箱最大值(MAX)和最小值(MIN)标记线之间，则符合要求。
- 冷却液应始终使用与原厂相同规格的冷却液，无需添加任何混合剂。不同品牌和型号的冷却液不能混合使用。

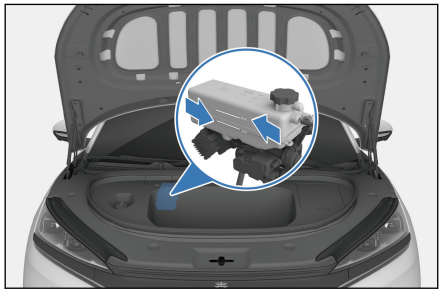

- 如果低于下限刻度线，则应添加冷却液，使液位上升到上限(MAX)刻度线。检查冷却系统有无泄漏现象。

注意

- 切勿向冷却系统内添加任何防锈剂或其他添加物。因为，添加物可能与冷却液或电机组件不相容。
- 在打开壶盖之前，必须确认电机、高压电控集成模块、壶以及散热器均已冷却。在电机未完全冷却时打开壶盖，可能会导致冷却液喷出，造成严重烫伤。

制动系统

- 应每月检查一次储液罐内的液位，制动液应依照定期保养表中规定的行驶时间与里程数进行更换。
- 务必使用与原厂相同规格的制动液，而且不同型号的制动液不能混合使用。

- 液位在储液罐“MAX”(最高刻度线液位)和“MIN”(最低刻度线液位)标记线之间，则符合要求。
- 如果液位处于或者低于最低刻度线，则需要检查制动系统是否有渗漏以及制动摩擦片是否磨损至极限。

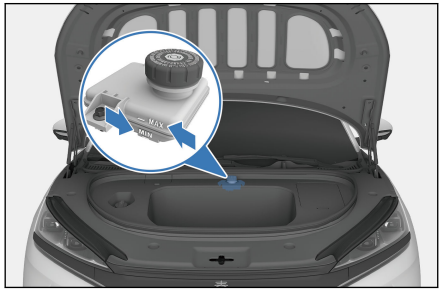

洗涤系统

- 正常使用时，应每月至少查看一次风窗玻璃洗涤器储液罐的液位。
- 在天气恶劣的情况下，若经常使用洗涤器，应增加查看洗涤器储液罐液位的频率。
- 应添加优质风窗玻璃洗涤液，这可提高除污能力，并能防止在寒冷天气中冻结。

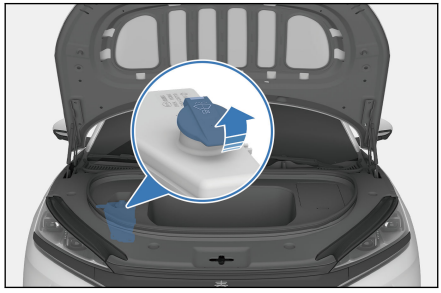

- 当您给储液罐再次添加洗涤液时，要用干净的布沾上风窗玻璃洗涤液，清洗风窗玻璃雨刮器的刮片，这将有助于使刮片刃口处于良好状态。

⚠ 注意

- 切勿向风窗玻璃洗涤器储液罐内注入醋水溶剂。
- 建议使用合格的风窗玻璃洗涤液。

空调系统

- 车上的空调系统是一个密闭系统，任何重要保养工作建议由比亚迪汽车授权服务店的专业人员来进行。
- 您自己可以进行如下操作，以确保空调系统有效地工作。
  - 定期检查散热器以及空调冷凝器。
  - 清除积塞在其前表面的树叶、昆虫及尘土，这些积物会阻碍气流，从而降低制冷效果。
  - 在天气寒冷的月份，应至少每周开动一次空调，每次至少 10min，这是为了让冷媒内所含的润滑油循环。
- 如果空调系统的制冷效果不如以前，建议到比亚迪汽车授权服务店检修。

⚠ 注意

- 无论何时检修空调系统，都应要求检修站保证使用冷媒再循环设备。该设备可回收冷媒进行再利用，将冷媒释放于大气中会污染环境。

雨刮保养

刮片胶条材质为合成橡胶，属于易损件，各种车辆的使用环境和驾驶员使用习惯均可能会对刮片造成损坏，所以为了保证刮片的使用寿命和汽车行驶安全，请您注意以下事项：

- 请勿用刮片去刮除挡风玻璃表面上结的冰，应该使用专用的刮冰器。
- 请勿在脏污、有油污或有蜡的挡风玻璃表面刮刷。
- 保持玻璃表面干净，请勿刮刷玻璃表面的灰尘、沙粒、昆虫和异物等。
- 洗车和车身油漆保养时，无需对挡风玻璃打蜡，蜡层在光线不好时会反光，影响视线和行车安全。洗车后应该用纯净水漂洗刮片，使用专用的玻璃蜡层清洗剂去除挡风玻璃上的蜡层。
- 洗车时请勿直接用水枪冲洗刮片，防止水压过大损坏刮片。

保养细则

- 定期清洗挡风玻璃和刮片(建议一至两周一次)。
- 建议定期刮拭雨刮(建议一至两天一次)。使用刮片刮拭挡风玻璃时，必须保持玻璃充分湿润(未下雨时，必须预先开启洗涤液喷洒玻璃）。
- 使用专用挡风玻璃清洗剂清洗挡风玻璃。
- 挡风玻璃上粘附有泥土、昆虫的尸体时应及时用抹布擦拭干净。
- 挡风玻璃上有碎石敲击的伤痕时，应及时进行保养(建议使用挡风玻璃修复树脂类产品，伤痕较多或过大建议更换挡风玻璃)。
- 定期更换雨刮刮片，建议半年一次。
- 清洗挡风玻璃时必须预先抬起雨刮刮臂，具体操作方法为：

1. 进入多媒体中控屏→设置→车辆→维护→检修界面开启前雨刮检修，雨刮旋转出来。
2. 抓住刮臂上端，小心地提起刮臂和刮片总成。

轮胎

- 为安全驾驶车辆，轮胎的型号和尺寸必须适合您的车型，并具有状态良好的胎纹和标准胎压。
- 本小节将详细地介绍如何检查胎压、轮胎的损伤和磨耗及轮胎换位时的操作方法。

⚠ 警告

- 使用过度磨损、胎压不足或胎压过高的轮胎将会引发事故，造成人身伤亡。
- 须遵照本手册中关于轮胎充气及保养的所有说明。

充气

- 保持轮胎适当充气，可提供操纵性、胎面寿命和驾驶舒适性三者的最佳组合。

- 使用充气不足的轮胎会导致轮胎磨损不均匀，并且影响操纵和能耗，更可能由于过热而漏气。
- 使用充气过度的轮胎会降低车辆的舒适性，也更容易因路面的不平而受损，严重时有爆胎风险，严重威胁整车安全；同时也会导致轮胎磨损不均匀，影响轮胎寿命。
- 冷胎时(车辆配有胎压监测装置)，您可以根据仪表上显示的各轮胎压值，决定是否需要补充胎压。
- 应该在轮胎处于冷态时测量胎压。这意味着至少要在停车三个小时之后再测量。如果您必须在测量胎压之前行驶，只要行驶距离不超过1.6km，仍可以认为轮胎是处于冷态。
- 如果在轮胎处于热态时(行驶数千米后)检查胎压，压力读数将比冷态时的读数高 30~40kPa(0.3~0.4bar)，此类现象属正常，请勿为了达到规定的冷态胎压读数而放气，否则将导致轮胎胎压不足。

温馨提示

- 推荐使用的胎压标签标牌(贴在主驾侧门框上)注明了推荐的冷胎气压。
- 无内胎轮胎在被刺破时，具有自我封闭功能，但是由于漏气通常非常缓慢，所以只要轮胎开始降压，便应仔细找出漏气的部位。

检查

- 在每次检查轮胎充气状态时，应同时检查轮胎有无外伤、异物刺入及其磨耗情况。
  - 胎面或侧面的损伤及凸起。如发现任何一种情况，则应更换轮胎。
  - 轮胎侧面的刮伤、裂缝或断裂。如能看到轮胎布或帘线，则应更换轮胎。
  - 过度的胎面磨耗。

- 车辆轮胎的胎面内部铸有磨耗标记，当胎面磨耗至此处时，表示轮胎只剩下厚度不足 1.6mm 的胎面，磨耗至此种程度的轮胎，在湿滑路面上的附着力很小。
- 在轮胎胎面磨损到露出磨耗标记时，轮胎性能损失很多，便应更换轮胎。

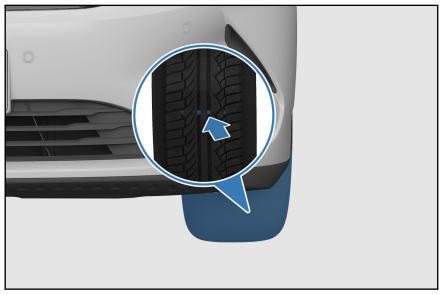

保养

- 除适当充气外，正确的车轮定位也有助于减少胎面的磨耗。
- 如果发现轮胎磨耗不均匀，需要您到比亚迪汽车授权服务店检查车轮定位状态。
- 车辆出厂前已进行过轮胎平衡，但行驶一段时间后，需要重新进行轮胎平衡。
- 如果您在以较高速度(80km/h)驾驶时感觉到某种连续震动，而低速时没有，建议您到比亚迪汽车授权服务店检查轮胎。
- 如果某一轮胎曾经修补过，一定要重新进行轮胎平衡。
- 在安装新轮胎或更换新车轮时，一定要进行轮胎平衡。

⚠ 注意

- 不适当的车轮平衡块将会卡装不牢固、脱落，行车时将会伤害到车辆或周边物体。
- 不适当的车轮平衡块将会损坏车辆的铝合金轮辋。因此建议您使用原厂车轮平衡块，使其保持平衡。

轮胎换位

- 为了使轮胎的磨损相同以及延长轮胎的使用寿命，建议您定期进行轮胎换位，同时检查调整四轮定位。
- 若车辆轮胎为临时备胎*时，请勿进行换位。

- 更换轮胎后，请前往比亚迪汽车授权服务店进行轮胎胎压匹配。

有方向性轮胎

- 购买更换轮胎时，有些轮胎是“有方向性的”，只能向一个方向换位。若使用有方向性轮胎，轮胎换位时只能前后轮对调。

- 轮胎换位如图示：

  ①无方向性轮胎及车轮
  ②有方向性轮胎及车轮

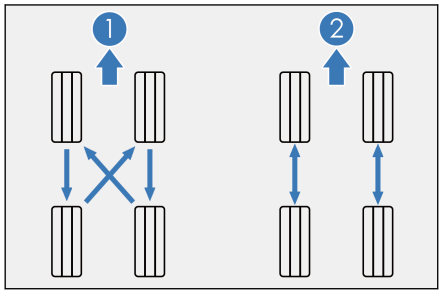

更换轮胎与车轮

- 本车的原装轮胎是为了最大限度地发挥车辆性能而选择的，同时可为您提供操纵性、乘坐舒适性以及使用寿命的最佳组合。
- 建议到比亚迪汽车授权服务店更换原装轮胎。
- 如使用尺寸、负荷范围、额定转速以及最大冷胎气压(标记在轮胎的侧面) 不相同的子午线轮胎进行更换或混合使用子午线轮胎和斜纹轮胎，都会降低车辆的制动能力、驱动力(地面附着力)以及转向精确度。
- 安装不适合的轮胎会影响车辆的操作灵活性和稳定性，并可能导致事故而造成伤亡。
- 最好同时更换四个轮胎，请勿只更换一个轮胎，否则会严重地影响车辆的操纵性。
- ABS(防抱死制动装置)是通过比较车轮的转速而工作的。更换轮胎时，必须使用与车辆原装轮胎尺寸一致的轮胎，轮胎的尺寸及结构会影响车轮转速，并可能导致系统的动作不协调。
- 如需更换车轮，应确保新车轮的规格与原装车轮的规格相符。新车轮可在比亚迪汽车授权服务店购买到，在更换车轮之前，建议向比亚迪汽车授权服务店咨询。

温馨提示

请遵守下列事项，否则会引起典型的操纵危险而导致车辆失去控制。

- 车辆上请勿混用子午线轮胎、带束斜线轮胎或斜纹帘布层轮胎。
- 请勿使用厂商推荐尺寸外的其他轮胎。

保险丝

车辆上所有电路均设有保险丝，以防止短路或超负荷。保险丝安装在前舱配电盒和仪表板配电盒内。前舱配电盒和仪表板配电盒内附有保险丝标贴。通过标贴，可以确定保险丝与电气部件的对应关系。

① 前舱配电盒

② 仪表配电盒

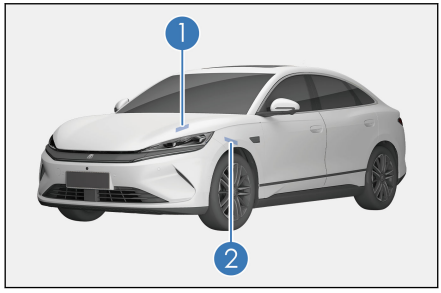

- 前舱盖下的保险丝位于前舱的左侧后部。欲将其打开时，先拆卸前舱装饰板，按下锁扣即可。
- 车内主驾下面的仪表板保险丝位于仪表台靠近车门侧，拆下仪表板下本体可检修保险丝。
- 用安培值较高的保险丝来更换烧断的保险丝，将极大地增加损坏该电气系统的可能性。
- 如果您没有安培值与电路相匹配的替代保险丝，应该使用安培值较低的保险丝代替。

温馨提示

- 请勿使用高于额定安培数的保险丝，或任何其他物体代替保险丝，否则将引起严重的损坏并可能造成火灾。
- 保险丝烧断后，建议到比亚迪汽车授权服务店进行检查或更换。

发生故障时 7

7-1 发生故障时.....344
反光背心.....344
如果智能钥匙电池电量耗尽....344
紧急关闭系统..... 344
车辆起火救援..... 345
电池泄漏救援..... 345
如果轮胎漏气..... 347

反光背心

- 反光背心放置在行李箱中。
- 当车辆遇到突发故障需要紧急下车检查或者处理车辆事故时，请及时正确穿戴反光背心再下车检查或者处理车辆故障，以保证自身的安全。

如果智能钥匙电池电量耗尽

如果电子智能钥匙指示灯不闪烁，且使用启动功能不能启动车辆时，则可能是电池电量耗尽。建议尽快联系比亚迪汽车授权服务店更换电池。此时可以使用无电模式启动车辆。

⚠ 注意

- 切勿将钥匙放在高温区域。
- 无线电台、变电站或机场的无线电发射器等产生的磁场可能会干扰智能钥匙，影响无电钥匙启动车辆功能的正常使用。
- 当车门上锁并开启防盗功能后，如果不使用车辆，请将钥匙远离车辆放置，以免车辆自动寻卡功能通讯消耗车辆低压蓄电池和电子钥匙的电量。

钥匙无电启动车辆方法：

1. 使用机械钥匙解锁。
2. 将智能钥匙靠近中央扶手置物盒内的无电标识。
3. 踩下制动踏板并按下“启动/停止”按键，正常启动车辆。



紧急关闭系统

- 满足以下条件，紧急关闭系统将被激活，高压系统将自动关闭：

- 前方碰撞后安全气囊未打开。
- 后方碰撞。
- 车辆系统故障。

■ 若发生以上碰撞及车辆系统故障，驾驶就绪指示灯(“OK”指示灯)将会关闭。

■ 由于以上几种碰撞激活紧急关闭系统，可以最大限度地降低引发伤害或者意外事件的风险。

■ 一旦紧急关闭系统被激活，本车系统将不能转换到驾驶就绪的状态，建议您联系比亚迪汽车授权服务店请求救援。即便电源开关切换到驾驶就绪的状态，系统也会立即关闭，请尽快联系比亚迪汽车授权服务店。

车辆起火救援

如果车辆起火，请根据实际状况按照以下方法继续对车辆进行操作：

1. 将车辆退电至“OFF”挡，并离开车辆。
2. 在保证人身安全的前提下，若火势较小较慢，请使用干粉灭火器进行灭火，并立即拨打求救电话。
3. 如果现场火势较大，发展较快，请立即远离车辆等待救援。

⚠ 注意

■ 在拆卸车辆过程中请佩戴绝缘手套；请使用指定类型灭火器进行灭火，使用水灭火或不正确灭火器灭火可能会导致触电。

■ 如遇其他特殊情况导致飞出飞射物(例如内饰件、玻璃等)，请远离车辆，并建议及时通知比亚迪汽车授权服务店到现场处理。

电池泄漏救援

若当车辆碰撞后电池发生漏液、车内有酸液气味、车外有明显酸液流出或电池包内部出现烟雾：

1. 请将车辆退电至“OFF”挡，并在条件允许下断开低压蓄电池。

2. 建议立即拨打比亚迪汽车授权服务店的服务电话，告知消防和救援人员，车辆装备了动力电池包，请求救援。

如果车辆发生碰撞

如果车辆发生碰撞，请根据实际情况按照以下方法对车辆进行操作：

1. 将车辆退电至“OFF”挡，并在条件允许的情况下断开低压蓄电池。
2. 立即拨打比亚迪汽车授权服务店的服务电话请求救援。
3. 在条件允许的情况下，可自行进行简单检查：查看动力电池托盘边缘是否开裂，有无明显液体流出。
   - 并非所有情况下都可以识别到高电压组件损坏，切勿抓握损坏的组件或用首饰或其他金属物品触碰他们。
   - 当人体不慎接触泄露液体时，应立即用大量水冲洗 10~15min，如果有疼痛感可用 2.5%的葡萄糖酸钙软膏涂敷，或用 2~2.5%的葡萄糖酸钙溶液浸泡止痛。若无改善或出现不适症状，请立即就医。
   - 切勿对橙色的高压电缆或其他高压组件进行作业，只允许有获准进行高压系统作业的特许维修站对高电压系统进行作业。
   - 切勿损坏、更改、拆卸、橙色高压电缆，或将其从高压网络上脱离。
   - 务必告知消防人员和救援人员，车辆装备了动力电池包。

⚠ 警告

- 请勿触碰泄漏出的液体，远离发生泄漏的车辆或动力电池。
- 泄漏液体，请勿随意弃于水、土壤等环境中。
- 本车系统使用高压直流电。车辆启动前后及车辆断电时，系统会产生大量热量，请注意高压和高温。
- 请勿拆解、移动或更改动力电池部件及连接线，因为连接器可引发严重烧伤或触电，并有可能导致人员伤亡。橙色连接线为高压线束。用户不可对车辆高压系统进行自行维修，如果有任何维修需要，建议您到比亚迪汽车授权服务店进行维修。
- 携带有医疗设备的人员，电动车的遥控钥匙、整车高压组件，会有可能对其造成影响和伤害。

如果轮胎漏气

- 须缓慢降低车速，保持直线行驶。将车驶离道路至远离交通繁忙的安全地点。避免停在高速公路的中央分叉道上。将车停在坚实平坦的地面上。

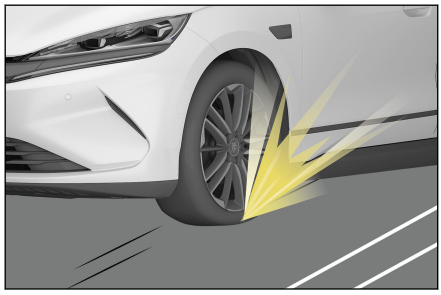

- 停车请按以下操作进行：

1. 踩下制动踏板，将车平稳停住，然后按下 P 挡按键，将挡位切换至 P 挡，仪表 P 挡指示灯点亮。
2. 按下“启动/停止”按键。

- 整车退电，并打开紧急告警灯。
- 车上的所有人员都须下车到远离交通繁忙的安全地点。
- 固定车辆以防溜车，须在泄气轮胎的对角线方向的轮胎下面放置挡块。

⚠ 注意

- 请勿使用漏气轮胎继续驾驶车辆，即使是行驶一小段距离，也将导致轮胎损坏到不能修复的地步。

随车工具

- 随车工具存放于后备箱盖板下的工具盒内。

①三角警告牌
②反光背心
③车轮螺母拆卸夹
④自动补胎液
⑤牵引钩

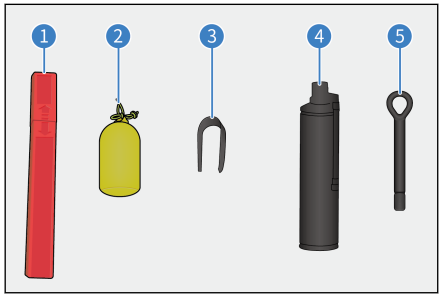

- 在紧急状态下，需要自己维修车辆时，必须熟悉随车工具的使用方法和它们的保管位置。

放置三角警告牌

温馨提示

- 在公共道路上停车维修车辆时，请按照当地法规的要求正确放置三角警告牌。三角警告牌红色的一面应朝向后方来车，警示后方车辆，以免发生危险。
- 使用结束后，请收回三角警告牌，以备下次使用。

三角警告牌用于警告后方车辆，避免后方车辆车速过快或刹车不及时造成与前方正在停泊或维修的车辆碰撞，发生危险。

三角警告牌使用方法：

1. 将三角警告牌从包装盒中取出。
2. 组合三角警告牌为封闭的三角形。
3. 将三角警告牌支撑支架释放，工作状态如图所示。

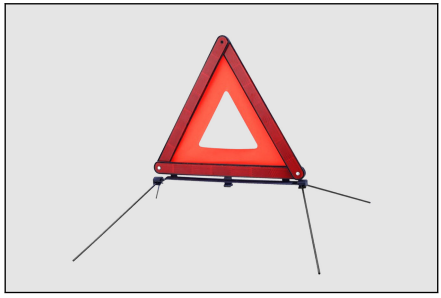

自动补胎液

- 补胎液可用来密封小的切口，特别是胎面花纹中的切口。用补胎液只是一种紧急解决方法，使您可以将车开到最近的维修中心，即使轮胎不漏气，也只能在紧急状况下短途行驶。

⚠ 警告

- 补胎器至多可修补胎面上直径在 6mm 以内的孔洞，若孔洞直径大于 6mm 或孔洞在轮胎其他位置，则不要使用本品，请呼叫道路救援。
- 补胎液高度易燃且有害健康，使用时禁止明火和吸烟；应避免接触到皮肤、眼睛、衣物；放在远离儿童的地方；请勿吸入蒸气。

如果接触到补胎液时：

- 如果补胎液接触到皮肤或进入眼睛，立即使用大量清水彻底清洗受影响的身体部位。
- 立即更换污染的衣物。
- 如果有过敏反应，请立即就医。
- 如果吞咽了补胎液，立即彻底漱口并喝大量的水，不要催吐，请立即就医。

- 补胎液的详细使用方法请参见自动充气补胎液配备的使用说明书，或扫描自动充气补胎液配备使用说明上的二维码查看操作视频。

ℹ 温馨提示

- 损坏的轮胎用补胎液只是一种紧急维修方法，请尽快到专业的维修中心更换轮胎，建议您联系比亚迪汽车授权服务店，请告知维修技师轮胎中含有补胎液。
- 此时驾驶应避免急加速和高速转弯。
- 遵守 80km/h 的最高车速限制。如果汽车在行驶过程中发生强烈震动、行驶性能不稳定或有噪音，请勿继续驾驶车辆。
- 当补胎液即将过期时(具体日期参见补胎液罐上的标签)，请更换新的补胎液。
- 使用补胎器完成补胎后，建议您在比亚迪汽车授权服务店购买新的补胎液。

车辆规格 8

8-1 数据信息.....352
整车参数.....352
车辆标识.....355
8-2 提示信息.....357
警告标签.....357
微波窗口.....359

整车参数

车辆尺寸参数

项目	参数
总长(mm)	4720
总宽(mm)(不包含外后视镜)	1880
总高(mm)	1495
轴距(mm)	2820
前轮距(mm)	1610
后轮距(mm)	1610
前悬(mm)	900
后悬(mm)	1000
接近角(°)	13
离去角(°)	16

整车质量参数

项目	参数	
产品型号	BYD7000BVBEV	BYD7000BVBEV2
整备质量(kg)	1670	1800
整备前轴荷(kg)	800	850
整备后轴荷(kg)	870	950
最大允许总质量(kg)	2045	2175
最大允许总质量前轴荷(kg)	907	956
最大允许总质量后轴荷(kg)	1138	1219
乘员数(人)	5	5

驱动电机参数

项目	参数	
产品型号	BYD7000BVBEV	BYD7000BVBEV2
驱动电机型号	TZ180XSR	TZ200XSBE
驱动电机类型	永磁同步电机	永磁同步电机
驱动型式	后驱	后驱

项目	参数	
驱动电机额定功率/转速/转矩(kW/rpm/N•m)	35/4775/70	65/4434/140
驱动电机峰值功率/转速/转矩(kW/rpm/N•m)	110/16000/220	160/16000/330

整车动力及经济性能参数

项目	参数	
产品型号	BYD7000BVBEV	BYD7000BVBEV2
最大设计车速（km/h）	160	180
最大爬坡度（%）	30	
综合工况条件下百公里耗电量(kW · h/100km)	10.8	11.5

动力电池参数

项目	参数	
产品型号	BYD7000BVBEV	BYD7000BVBEV2
动力电池类型	磷酸铁锂蓄电池	磷酸铁锂蓄电池
动力电池额定容量(Ah)	150	150
额定电压	307.2V	377.6V

车轮与轮胎参数

项目	参数	
产品型号	BYD7000BVBEV	BYD7000BVBEV2
轮胎规格	225/55 R17；225/50 R18	
轮胎胎压(kPa)	前/后:250/250	
车轮动平衡要求(g)	10	

车轮定位数值(整备质量下)

项目	参数
前轮外倾角(°)	-0.55±0.75
前轮前束角(°)	0.17±0.08
主销内倾角(°)	12.24±0.75
主销后倾角(°)	6.36±0.75

项目	参数
后轮外倾角(°)	-1±0.75
后轮前束角(°)	0.08±0.08

制动系统技术参数

项目	参数	
产品型号	BYD7000BVBEV	BYD7000BVBEV2
制动踏板自由行程(mm)	1~5	
前制动盘厚度(mm)	24-26	
后制动盘厚度(mm)	10-12	
前摩擦片材料厚度(mm)	2-8	
后摩擦片材料厚度(mm)	2-6.5	

推荐的油液和加注量

项目	参数	
产品型号	BYD7000BVBEV	BYD7000BVBEV2
变速器后驱齿轮油型号	嘉实多 BOT384	嘉实多 BOT384/ 中研院 EV2.0
变速器后驱齿轮油加注量(L)	0.65±0.05	0.7±0.05
制动液型号	HZY6/DOT4	
制动液加注量(L)	0.96±0.05	0.96±0.05
电机电控冷却液型号	乙二醇型有机酸长效冷却液	乙二醇型有机酸长效冷却液
电机电控冷却液加注量(L)	7.2±0.2	7.4±0.2

⚠ 注意

- 推荐的油液型号经比亚迪测试和认可，使用其他油液型号可能影响车辆性能，甚至导致车辆故障或部件损坏。

座椅参数

项目	参数
(测量座垫深时)前排座椅前后位置	滑轨最后位置向前 50mm
(测量座垫深时)前排座椅靠背角度位置	25°

项目	参数
前排座椅靠背的正常使用状态	主驾：设计位置向前 12°，向后 40°，滑轨向前 210mm,向后 50mm,滑轨角度 4.5°，高度调节向上 40mm,向下 20mm;副驾：设计位置向前 12°，向后 40°，滑轨向前 210mm,向后 50mm,滑轨角度 4.5°。
(测量座垫深时)后排座椅前后位置	前后不可调
(测量座垫深时)后排座椅靠背角度位置	30°
后排座椅靠背的正常使用状态	靠背不可调，30°

车辆标识

车辆识别号(VIN 码)

VIN 码粘贴位置

①VIN 码粘贴于前舱机盖内板机盖锁扣偏左处

②VIN 码粘贴于变速器/电机壳体处

③VIN 码粘贴于前风窗下横梁左侧

④VIN 码粘贴于前防撞梁处

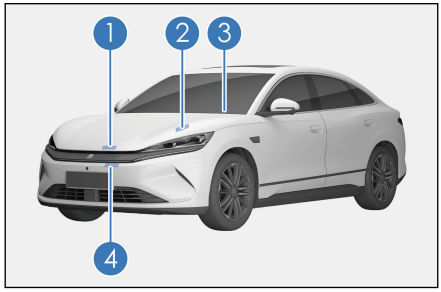

⑤VIN 码粘贴于左前门锁体下方

⑥VIN 码粘贴于左后门槛内侧

⑦VIN 码粘贴于左后轮罩连接钣金处

⑧VIN 码粘贴于后背门左侧钣金处

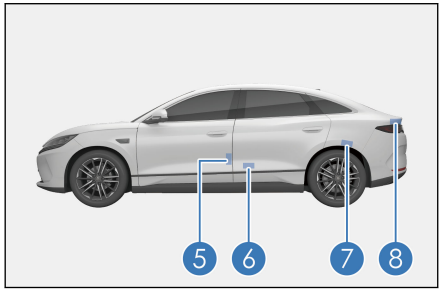

VIN 码刻印位置

VIN 码刻印于副驾驶座椅下方横梁上。

VIN 码也可通过连接车辆 VDS，选择车型后在右上角读取车辆识别代码（VIN），具体可参考 VDS 使用说明书。



整车铭牌

整车铭牌位于右侧 B 柱下方。整车铭牌包含公司名称、品牌、制造国、整车型号、乘坐人数、制造年月、驱动电机峰值功率、动力电池系统额定容量、动力电池系统额定电压、最大允许总质量、车辆识别代号等信息。

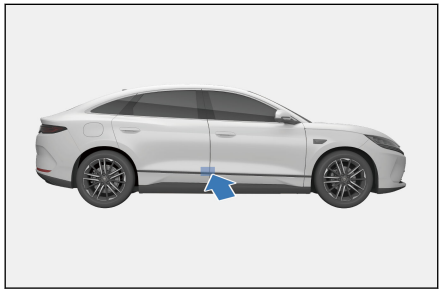

驱动电机型号及编号

①驱动电机型号及编号刻印在后驱动电机壳体上。

②驱动电机型号及编号粘贴在后行李箱盖板上沿。

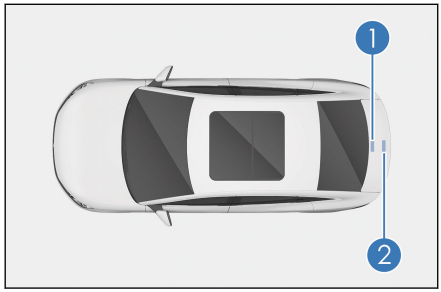

警告标签

①空调系统、冷却风扇标贴

②电池位置标贴

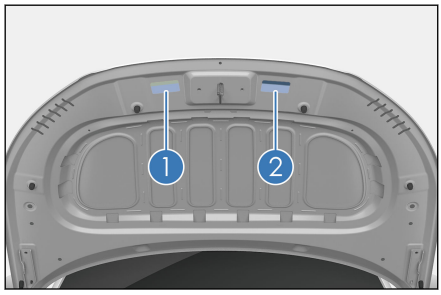

侧安全气囊警告标签粘贴在左右 B、C 柱下方。



安全气囊警告标签烫印在右侧遮阳板上。

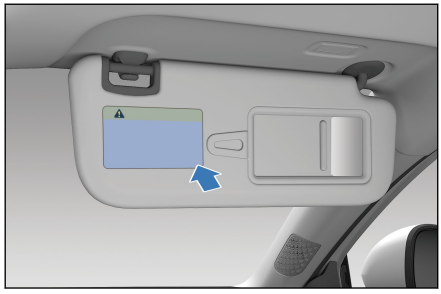

轮胎气压标签粘贴在左侧 B 柱下方。



充电警示标签粘贴在充电口门内侧。

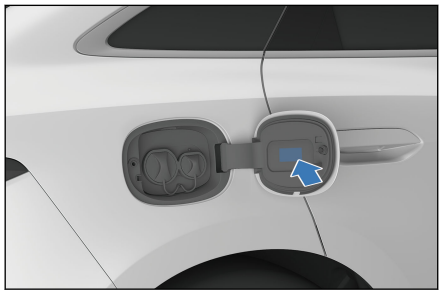

撑杆机构警告标识*

本车撑杆机构内含高压气体，具有一定危险性，切勿自行拆卸。产品上警告符号含义如下：

符号	符号名称
	警告
	加压气缸
	参考用户手册
	禁止明火
	用户不可维修

符号	符号名称
	禁止丢弃 （注：请联系比亚迪授权服务店回收）
	禁止手摇
	禁止脚踩

微波窗口

微波窗口位于前挡风玻璃左侧上部位置。

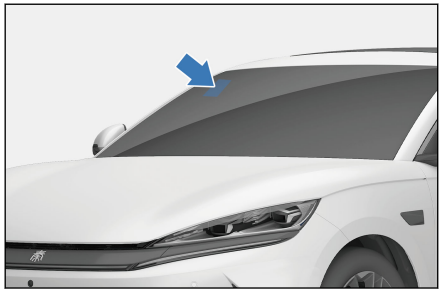

⚠ 注意

- 粘贴电子标识时请勿与玻璃边框或其他物体重叠。

1,2,3...

12V 备用电源 312

字母

USB 接口* 311
V2L 车外放电方法 121

A

安全驾驶注意事项 131
安全拉手 310
安全气囊简介 21

B

保险丝 341
保养计划需要 316
冰箱 306
拨杆变道 180

C

车道巡航辅助 176
车辆保养计划 320
车辆存放注意事项 332
车辆防腐蚀 322
车辆起火救援 345
车辆清洗 324
车辆涉水 136
车辆识别号(VIN 码) 355
车门储物盒 303
车载 ETC* 280
充电安全警告 105
充电口防盗 123
充电注意事项 106
出风口 300

D

灯光开关 91
低速提示音 268
低压蓄电池 128
电池泄漏救援 345
电动车窗开关 92
电子智能钥匙 59
电子驻车(EPB) 146
定期保养 322
冬季驾驶要领 152
动力电池 125

F

防抱死制动系统（ABS） 276
防盗系统 38
防滑链 153
放电装置* 120

G

功能定义 296
挂车拖曳 131

H

换挡操纵机构 145

J

机械钥匙闭锁/解锁 62
驾驶安全系统 273
驾驶要领 151
紧急告警灯开关 96
紧急关闭系统 344
警告标签 357
警告灯/指示灯说明 49

K

空调操作界面 295
空调面板 295
空调设置项 301
空调系统保养 336

L

冷却液 334
里程切换开关 96
领航辅助 182
轮胎 337

M

盲区监测(BSD) 254
磨合期 131

N

内部清洁 325

P

泊车辅助(APA) 210

Q

漆面保养提示 323
启动车辆 139
汽车事件数据记录系统 41
前舱盖的开启 333
前风窗玻璃刮水器与洗涤器 84
前排杯托 305
全景影像系统 208

R

如果轮胎漏气 347
如果智能钥匙电池电量耗尽 344
如何节省电能并延长车辆的使用寿命 133

S

哨兵模式 39
使用安全带 17
室内灯开关 100
手动调节内后视镜 89
手机无线充电* 312

T

胎压监测 269
天窗 96
天窗保养 331

W

外后视镜 89
微波窗口 359
文件袋 304

X

洗涤器 335
下车泊入(NAVP) 227
限速控制(ISLC)* 203

Y

遥控泊车辅助(RPA) 220
一般充电故障诊断 109
仪表其他故障说明 56
用车建议 132
雨刮 86
雨刮器刮片保养方法 336
预防火灾 137
云台* 140
运载行李 134

Z

杂物箱 302
遮阳板 310
整车应急机械锁止 69
指示灯/警告灯 47
制动液 335
智慧充电(仅限交流充电） 117
智能进入和智能启动系统 69
中控储物盒 302
中央扶手箱 304
驻车辅助系统(PDC&SDW) 205
转向盘开关组 79
转向助力模式设置 82
自动防眩目内后视镜* 88
自动驻车 150
自适应巡航 166
自行保养注意事项 329
左前门开关组 92

缩略语

术语	全称	术语	全称
ELR	安全带紧急锁止	E-Call	紧急救援
云-Call	道路救援	SOC	动力电池剩余电量
EPB	电子驻车	AVH	自动驻车
ILCA	拨杆变道	FCW	前向碰撞提醒
BSD	盲区监测	DOW	开门安全提醒
RCTB	后方横向碰撞制动	AVAS	低速提示音系统
VDC	车身动态控制系统	TCS	牵引力控制系统
HHC	坡起辅助系统	HBA	液压制动辅助系统
CDP	减速度控制系统	CST	舒适停车
ETC	电子不停车收费系统	USB	通用串行总线
MAX	最大值	MIN	最小值