前言

欢迎您选用比亚迪汽车。为帮助您正确使用和保养车辆，请您在使用前务必仔细阅读本手册全部内容，阅读后妥善保存。

特别说明：比亚迪汽车工业有限公司建议您选用纯正备件，并按照使用手册要求正确使用、维护、修理车辆。使用非纯正备件更换、改装车辆将影响整车的性能，特别是安全性和耐久性，对此产生的车辆损坏及性能问题，均不在保修范围之内，除此之外对车辆的改装还有可能触犯国家法律法规和当地政府条例。

感谢您选用比亚迪汽车，欢迎您提出宝贵意见和建议。为了确保更好地为您服务，请务必提供准确的联系方式，如有变更，请及时联系比亚迪汽车授权服务店在系统上更新。同时，请您及时关注国家相关法律和法规及当地政策规定，尽快为车辆上牌，否则可能存在无法上牌风险。

网络安全事件及漏洞收集：如果您发现与网络安全相关的事件或者漏洞，请及时通过电子邮件方式发送到 cve.auto@byd.com，我们会对反馈的内容进行核查，并会根据国家相关规定及要求进行通报。若反馈的漏洞信息涉及到其他组织单位，我们会及时告知对方。感谢您的关注与支持！

本手册中带有“*”标号的描述仅适用于部分车型，使用图片仅采样于其中一个配置，如与您所购车辆有差异，请以实车为准。

本手册中，注有“警告”、“注意”和“温馨提示”的地方，必须小心根据提示的内容来避免受伤或损坏车辆的可能性。提示类型的表示和使用方法如下所示：

⚠ 警告

为保护人身安全而必须遵守的事项。

⚠ 注意

为避免损坏车辆而必须遵守的事项。

ⓘ 温馨提示

为使检修方便等而必须遵守的事项。

左图所示的安全标记表示“不可以如此做”或“不可以让此发生”。

本手册的用途在于帮助您正确地使用产品，并不代表对本产品配置及软件版本的任何说明。有关产品配置和软件版本情况，请查阅与本产品相关合约(若有)，或咨询向您出售产品的销售商。

比亚迪汽车官网：https://www.byd.com/cn

比亚迪官方客服电话：950858

动力电池回收网点查询请登录比亚迪汽车官网。

详细的产品使用说明请扫描以下小程序二维码查询：

比亚迪汽车工业有限公司版权所有

未经比亚迪汽车工业有限公司书面许可授权，不得转载或复制、存储或翻译本手册的部分或全部内容，也不得以电子或其他任何形式进行传播。

翻版必究

图片索引	按照插图检索
1 安全	确保通读本部分内容
2 仪表组	如何读取仪表、各种警告灯和指示灯等
3 控制器的操作	打开和关闭车门与车窗、驾驶前的调节等
4 使用和驾驶	驾驶时的必要操作和建议
5 车内装置	使用车内装置等
6 保养及维护	车辆维护和保养步骤
7 发生故障时	发生故障时或紧急情况下的应对措施
8 车辆规格	车辆规格参数和提示信息
字母索引	字母索引

前言..... 1

1 安全

1-1 座椅安全带.....16
安全带简介.....16
使用安全带.....17

1-2 安全气囊..... 20
安全气囊简介..... 20
安全气囊类型..... 21
安全气囊触发条件及注意事项 24

1-3 儿童保护装置..... 29
儿童保护装置..... 29

1-4 防盗系统..... 34
防盗系统.....34

1-5 哨兵模式..... 35
哨兵模式.....35

1-6 汽车时间数据记录系统...38
汽车事件数据记录系统.....38

1-7 个人信息及隐私保护..... 39
个人信息及隐私保护.....39

2 仪表组

2-1 组合仪表..... 42
组合仪表视图..... 42
仪表指示灯.....43

3 控制器的操作

3-1 车门和钥匙.....55
钥匙简介.....55
闭锁/解锁车门..... 61
智能进入和智能启动系统.... 70
机械儿童锁.....73

3-2 座椅..... 74
座椅须知.....74
前排座椅调节..... 75
后排座椅调节..... 79
头枕.....80

3-3 转向盘.....81
转向盘开关组..... 81
转向盘调节.....85

3-4 雨刮..... 86
雨刮开关.....86
雨刮.....88

3-5 后视镜.....90
内后视镜.....90
外后视镜.....91

3-6 开关..... 92
灯光开关.....92
驾驶员侧车门开关组.....93
乘员侧车窗控制开关.....96
自动关窗功能*.....96
里程切换开关..... 96
模式开关组.....97
紧急告警灯开关.....97
全景天幕*..... 98
E-Call/云 Call 开关*.....99
室内灯开关..... 100

4 使用和驾驶

4-1 充/放电说明.....105
充电说明.....105
充电方法..... 111
充电温度智能预设功能*.....120
智能充电功能..... 121
放电说明.....121
充电口电锁控制功能.....123
续航里程显示..... 125
动能回馈.....125

4-2 电池..... 127
动力电池.....127
低压蓄电池..... 130

4-3 使用要领..... 133
磨合期..... 133
挂车拖曳.....133
安全驾驶注意事项..... 133
用车建议.....134
如何节省电能并延长车辆的使用寿命..... 135
运载行李.....136
车辆涉水.....139
预防火灾.....140

4-4 启动和驾驶.....142
启动车辆.....142
驾驶车辆.....144
云辇*..... 145
换挡操纵机构..... 147
电子驻车(EPB)..... 148
自动驻车(AVH)..... 152
驾驶要领.....154

4-5 驾驶辅助功能.....158
驾驶辅助系统简介..... 158
行车辅助.....167
泊车辅助.....215
前向安全辅助..... 243
侧向安全辅助..... 263
后向安全辅助..... 273
驾驶辅助拓展功能..... 280
驾驶员监测辅助系统(DMS)*.....281
灯光.....283
胎压监测.....284
低速提示音(AVAS).....286
驾驶安全系统..... 287

4-6 其它主要功能说明.....293
行车记录仪..... 293

5 车内装置

5-1 多媒体系统.....299
中控屏..... 299
导航栏..... 300
场景模式.....300
手势及响应..... 303
OTA 升级.....304
蓝牙电话.....305
智能语音.....306
我的车..... 306
其他应用.....306

5-2 空调系统..... 308
空调面板视图..... 308
空调操作界面..... 308

功能定义.....309
空调设置项.....312
出风口.....313
5-3 比亚迪 App*..... 315
比亚迪 App 介绍*..... 315
账号注册.....315
车主认证.....316
开通 App 的车辆控制功能. 316
比亚迪 App 使用*..... 316
比亚迪蓝牙遥控驾驶*..... 317
5-4 储物装置..... 320
前舱储物装置..... 320
车门储物盒.....320
杂物箱..... 320
中控置物盒.....321
中央扶手箱.....321
文件袋..... 322
杯托.....322
纸巾置物盒.....323
眼镜盒..... 324
5-5 其他装置..... 325
遮阳板..... 325
安全拉手.....325
USB 接口..... 326
车载电源.....327
手机无线充电..... 328
5-6 车载冰箱*.....330
冰箱*..... 330

6 保养及维护

6-1 保养须知..... 336
保养周期及保养内容.....336
6-2 定期保养..... 340
定期保养.....340
车辆防腐蚀..... 341
漆面保养提示..... 342
车辆外部清洗..... 342
车辆内部清洁..... 345
6-3 自行保养..... 348
自行保养.....348
天幕保养*..... 350
车辆的存放..... 351
前舱盖..... 351
冷却系统.....354
制动系统.....355
洗涤器..... 356
空调系统.....356
雨刮器刮片..... 357
轮胎.....358
保险丝..... 362

7 发生故障时

7-1 发生故障时.....364
反光背心.....364
如果智能钥匙电池电量耗尽 364
高压切断装置..... 365
紧急关闭系统..... 365
如果车辆发生碰撞..... 366
如果电池泄露..... 366
如果车辆起火..... 367

如果车辆需要牵引..... 368
如果轮胎漏气或胎压不足.. 370

8 车辆规格

8-1 数据信息..... 374
整车参数.....374

8-2 提示信息..... 378
车辆标识.....378
警告标签.....379
微波窗口.....381

车外

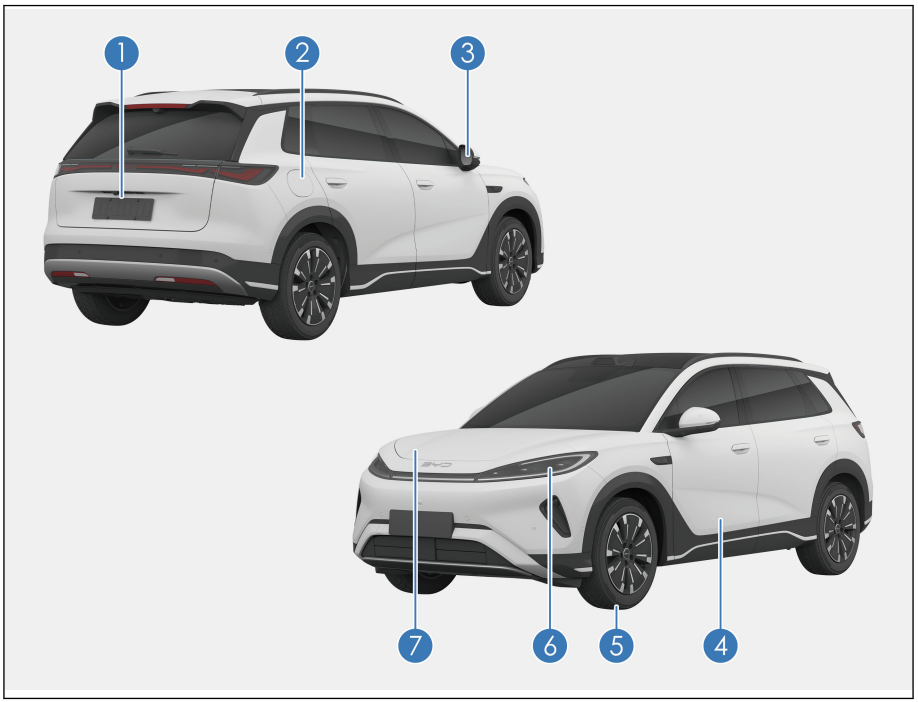

① 后背门..... P66

② 家用便携式交流充电..... P111
充电桩交流充电..... P115
充电桩直流充电..... P116

③ 电动外后视镜..... P91

④ 闭锁/解锁车门..... P61

⑤ 轮胎..... P358
如果轮胎漏气..... P370

⑥ 灯光开关..... P92

⑦ 前舱盖..... P351
冷却系统..... P354
制动系统..... P355
洗涤器..... P356

仪表板

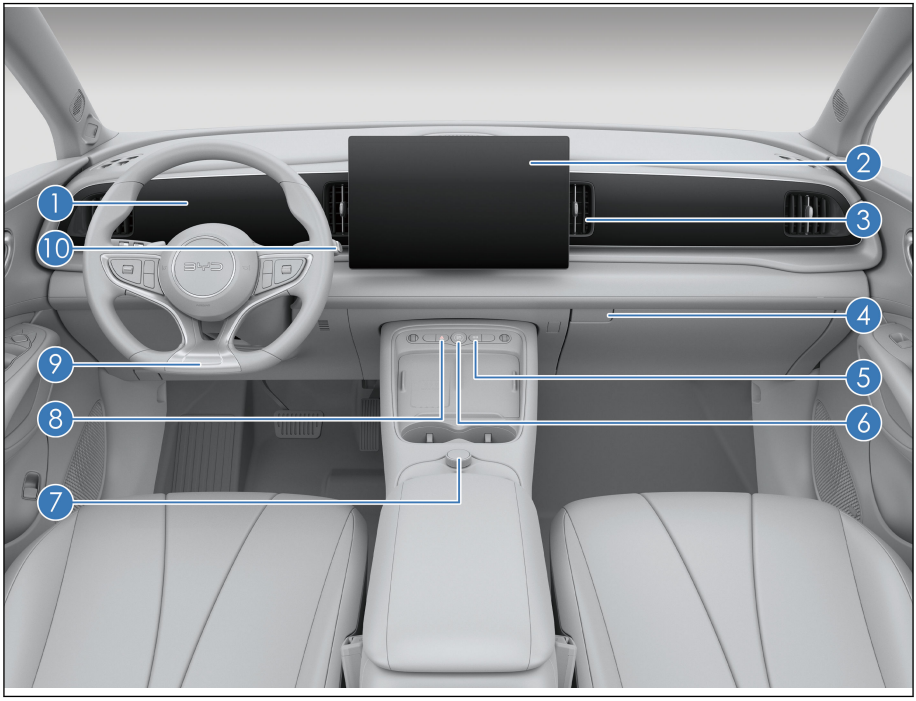

① 组合仪表..... P42
② 多媒体控制面板..... P299
③ 前排中央出风口..... P313
④ 杂物箱..... P320
⑤ 回馈模式按键..... P97
⑥ 启动/停止按键..... P142
⑦ 冰箱控制旋钮..... P330

⑧ 紧急告警灯开关..... P97
⑨ 转向盘开关组..... P81
⑩ 换挡操纵机构..... P147

车内

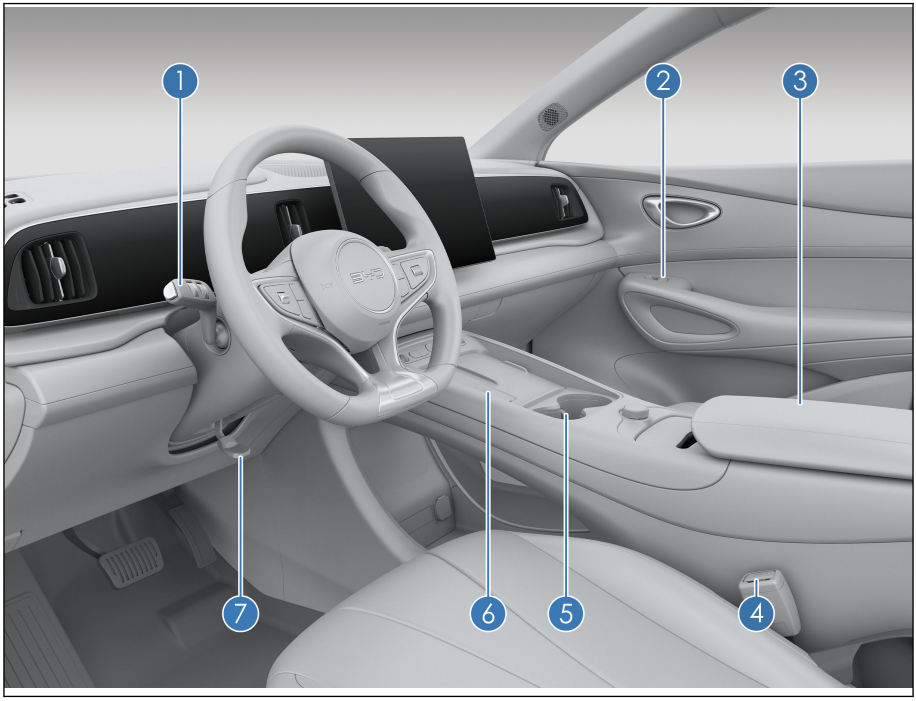

① 灯光开关..... P92
雨刮开关..... P86
② 乘员侧车窗控制开关..... P96
③ 中央扶手箱..... P321
④ 使用安全带..... P17
⑤ 前排杯托..... P322
⑥ 手机无线充电..... P328
⑦ 转向盘手动调节..... P85

车门

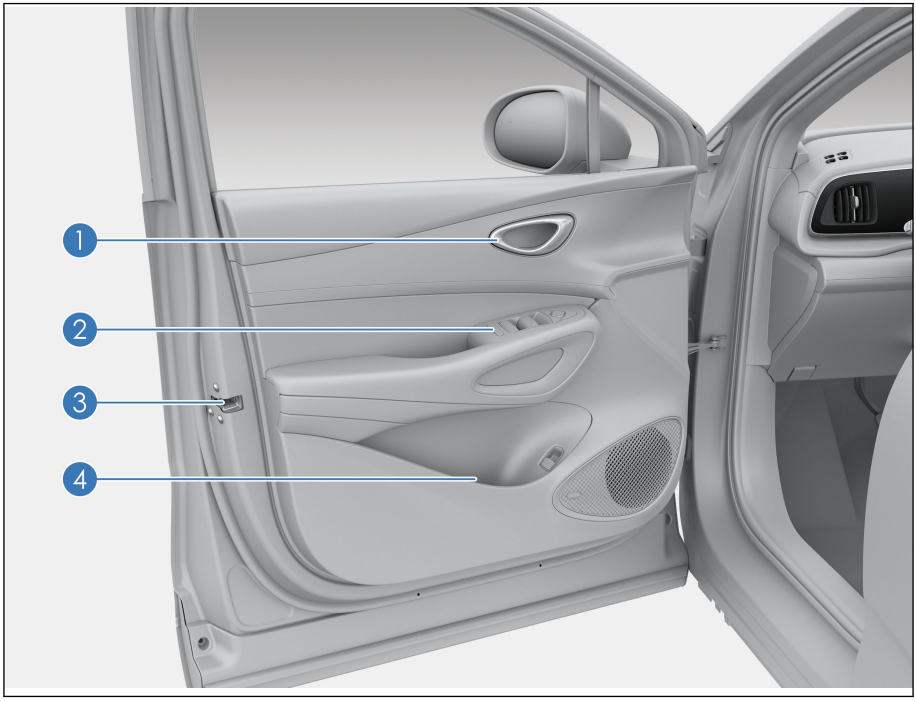

① 门板扣手..... P61
② 电动车窗开关..... P93
③ 整车紧急机械锁止..... P69
④ 车门储物盒..... P320

1 安全

1-1 座椅安全带.....16
安全带简介.....16
使用安全带.....17
1-2 安全气囊.....20
安全气囊简介.....20
安全气囊类型.....21
安全气囊触发条件及注意事项..24
1-3 儿童保护装置.....29
儿童保护装置.....29
1-4 防盗系统.....34
防盗系统.....34
1-5 哨兵模式.....35
哨兵模式.....35
1-6 汽车时间数据记录系统.....38
汽车事件数据记录系统.....38
1-7 个人信息及隐私保护.....39
个人信息及隐私保护.....39

安全带简介

研究表明，在紧急制动、突然转向和碰撞事故中，正确使用安全带能大大减少车内乘员的伤亡。请仔细阅读以下内容并严格遵守。

⚠ 警告

- 车辆行驶前，应确保车中所有乘员均已正确系好安全带。以免在紧急制动或发生碰撞事故时，造成人身伤害甚至危及生命。
- 车辆上的安全带主要根据成人体型设计，不适用于儿童，请根据您孩子的年龄和体型选择合适的儿童保护装置(参见儿童保护装置分类)。
- 若安全带出现损坏或异常，建议立即联系比亚迪汽车授权服务店进行确认和处理，在此之前，请勿使用相应座椅。

- 比亚迪汽车极力强调车上的驾驶员和乘员不论何时均应系好安全带，以免在事故中造成人身伤害甚至危及生命。
- 建议让儿童坐在后排座椅上并务必使用座椅安全带和合适的儿童保护装置。在紧急制动或发生碰撞时，未被保护的儿童将受到严重的伤害甚至危及生命。同样，请勿让儿童坐在腿上，避免在紧急制动或发生碰撞时，儿童不能得到充分的保护。

安全带紧急锁止(ELR)功能*

- 车辆急转弯、紧急制动、发生碰撞或乘员迅速前倾时安全带会自动锁紧，实现对乘员的有效约束和保护。
- 车辆平稳行驶时，安全带随着乘员缓慢、平稳的移动而拉出回卷，乘员可活动自如。
- 若由于安全带回卷过快导致的锁死情况，需要扯拉织带，使织带有一定松弛量并能回收，这样就可以顺利拉出安全带。

安全带的预紧限力功能*

当车辆发生严重的正面碰撞，达到预紧装置触发条件时，预紧装置迅速卷收部分安全带并将其锁紧以加强对乘员的保护作用。限力装置将安全带对

乘员身体的束缚力限定在一定范围之内，从而避免因束缚力太大而对乘员造成伤害。

使用安全带

1. 调整座椅至合适位置，调整靠背至合适角度（参见前排座椅调节）。
2. 调节三点式安全带的位置。

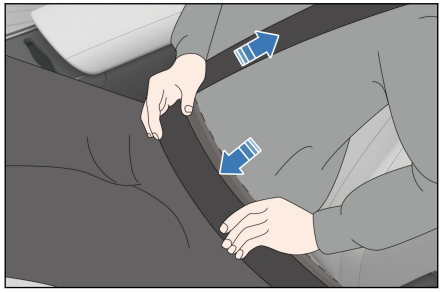

- 保持正确的坐姿，将安全带织带平顺地拉出，使之从肩部位置斜跨胸前，安全带织带不应位于手臂下方或从颈部后方跨过。
- 须将腰部安全带尽可能保持在低至髋部的位置，请勿扣在腰部位置。

3. 将锁舌插入带扣，直到听到“咔嗒”声，反方向拉锁舌，确认锁止成功。注意安全带不能扭曲。

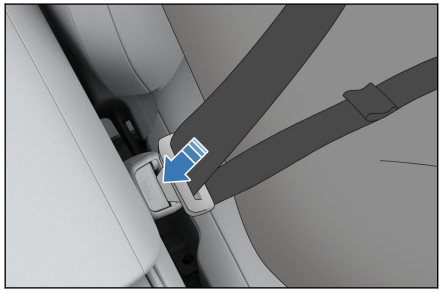

4. 调整安全带高度调节器（前排）至合适位置，以获得最佳舒适性和保护作用。

①按压安全带高度调节器释放按钮。

②握住安全带高度调节器上下移动，将前排座椅安全带调整至合适高度，松开前排座椅安全带高度调节器。

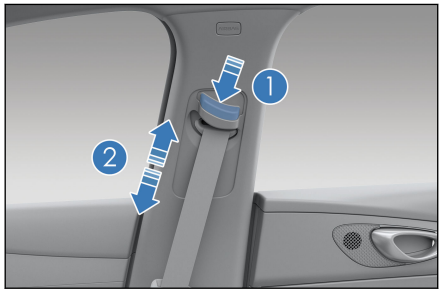

5. 调整完毕后，用力拉一下肩部安全带，检查安全带高度调节器是否锁止。

⚠ 警告

- 肩部安全带应从肩部中间位置跨过。安全带应远离颈部且不能轻易从肩部滑脱。否则，紧急制动或发生事故时安全带将不发挥应有的保护作用，甚至对乘员造成严重伤害。
- 腰部安全带应尽可能低地横跨于髋部，避免发生事故时安全带勒紧腹部而使乘员受伤。
- 安全带应紧贴身体以实现更好的保护作用。

6. 解锁安全带

- 按下带扣上的红色解锁按钮，锁舌自动弹出，安全带即会自动收缩。
- 如果安全带不能顺畅地自动缩回，则应拉出检查，看是否扭曲。

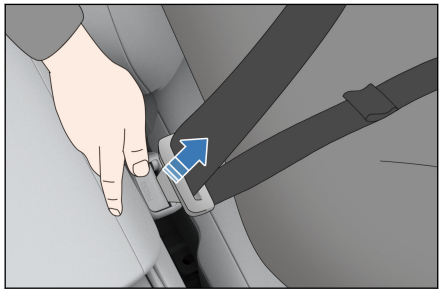

⚠ 警告

- 每条安全带仅限一人使用。请勿二人或二人以上(包括儿童)同时使用同一条安全带。
- 避免将座椅靠背过度倾斜。座椅靠背直立向上时，安全带所起的保护作用最佳。
- 请勿使安全带、锁舌、带扣被车门夹住，否则可能损坏安全带。
- 定期检查安全带。检查有无切痕、磨损、松动等异常情况。发现异常建议立即联系比亚迪汽车授权服务店进行确认和处理，在此之前，请勿使用相应座椅。
- 切勿擅自拆卸、拆解、改装安全带。
- 事故发生后建议到比亚迪汽车授权服务店检查安全带。如果预紧功能被激活，须更换安全带。
- 如果发生严重事故，即使未出现明显损坏，也应将安全带连同座椅总成一起更换，并对安全气囊系统进行全面检查。

⚠ 警告(续)

- 孕妇需按正确的方法使用安全带，将安全带腰带部分尽可能低地横跨于髋部，避免发生事故时安全带勒紧腹部而对孕妇和胎儿造成严重伤害。
- 请勿在带扣中插入硬币、回形针或其他异物，避免阻碍锁舌和带扣的正确连接。
- 每次必须更换安全带时，请务必使用合格的安全带替换。
- 后排座椅安全带佩戴方法与前排一样，为使后排座椅安全带能够起到正确的防护作用，在使用后排座椅安全带时请确保对应的安全带锁舌插入到对应的安全带扣内，驾驶员有责任提醒乘员正确佩戴安全带。

安全带未系提醒功能*

若车辆启动后，驾驶员或车内乘员未系安全带，声光报警系统将开始工作，直到驾驶员和车内乘员系好安全带。

- 安全带未系主指示灯
  - 任一位置安全带未系触发报警时，安全带未系主指示灯闪烁。
- 安全带未系位置显示
  - 安全带未系时触发报警时，对应位置的指示灯点亮。
- 前排乘员和二排乘员安全带未系提醒*
  - 电源挡位处于“OK”挡，当驾驶员座椅安全带未系，或副驾驶座椅、二排座椅载有乘员，且乘员未系安全带时，安全带未系主指示灯点亮，相应位置显示上的指示灯点亮，车辆行驶时仍未系安全带，安全带未系指示灯点亮的同时，并伴以警示音以提醒驾乘人员。
- 当驾驶员和车内乘员安全带均系上后，安全带未系主指示灯熄灭，相应位置显示上所有指示灯熄灭。

⚠ 警告

- 若上述功能异常或失效，建议立即联系比亚迪汽车授权服务店，在功能恢复正常之前，请勿使用相应座椅。
- 车辆行驶中，车内驾乘人员必须坐在座椅上，正确系好安全带。以免在紧急制动或发生碰撞事故时，造成人身伤害甚至危及生命。

安全气囊简介

- 安全气囊系统属于辅助约束系统(SRS)的一部分，是对安全带的补充，当车辆发生较严重碰撞事故，达到系统展开条件时，安全气囊会快速展开，与安全带一起为驾乘人员的头部和胸部等提供额外的保护，以减少人员受伤甚至伤亡的概率。
- 按照碰撞类型的不同，安全气囊系统一般分为正面安全气囊和侧面安全气囊。其中正面安全气囊包括驾驶员安全气囊、前排乘员安全气囊，侧面安全气囊包括座椅侧安全气囊、侧帘式安全气囊和前排远端侧安全气囊。
- 安全气囊系统不能取代安全带，它是汽车整个被动安全保护体系的一个组成部分。安全气囊只有与系好的安全带一起工作，才能使安全气囊系统发挥最大保护作用。

⚠ 警告

- 请保持正确坐姿，使安全带和安全气囊系统发挥最大的保护作用。
- 请勿私自拆装安全气囊部件。
- 使用本公司正品以外的座椅套可能会导致安全气囊性能的降低或使乘员受到意外伤害。
- 切勿在安全气囊和驾乘人员之间放置任何物品。
- 请勿过度地在装有侧安全气囊的座椅侧面对座椅施加力。
- 车辆发生某些碰撞事故后，即使安全气囊未爆开、预紧安全带未锁死，为了确保气囊系统可正常工作，建议您尽快联系比亚迪汽车授权服务店进行检测。

安全气囊警告灯

- 该安全气囊系统由电子控制单元监控，并且具有自诊断功能，通过组合仪表上的警告灯显示系统状态。
- 整车电源处于“OK”挡后，安全气囊警告灯亮 5 秒左右然后熄灭，表示系统正常。

⚠ 警告

- 如果安全气囊警告灯常亮，说明系统出现故障，建议尽快到比亚迪汽车授权服务店检查安全气囊系统，否则将影响安全气囊的功能实现。
- 如果您的车辆进水（如地毯潮湿/车浸在水中等）或因进水损坏时，切勿对车辆进行上电操作，同时需断开低压蓄电池，否则安全气囊可能展开，导致人员严重受伤甚至危及生命。

安全气囊类型

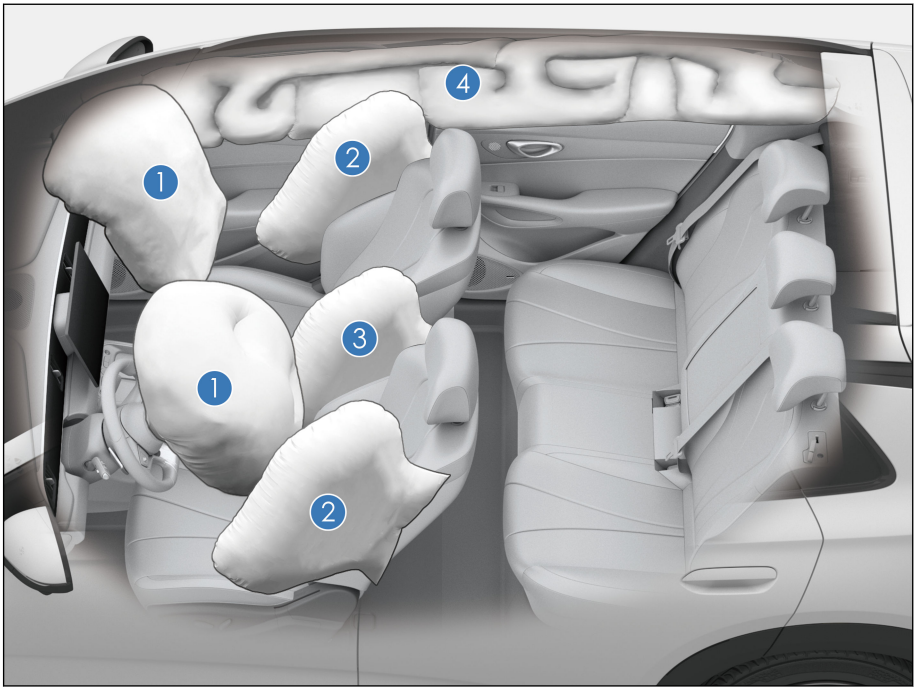

①驾驶员与前排乘员安全气囊
②座椅侧安全气囊
③前排远端侧安全气囊
④侧帘式安全气囊

驾驶员与前排乘员安全气囊

驾驶员安全气囊安装在转向盘内部，前排乘员安全气囊安装在仪表台内部，并标有“AIRBAG”字标。当车辆上电后受到中等至严重程度的撞击，达到安全气囊触发条件时，安全气囊将会展开，以减轻您受伤害的程度。

正面安全气囊的启动过程

- 如果遇到中等至严重程度的正面撞车事故，传感器会感知到车辆正在急剧减速，并向控制装置送出信号，使正面安全气囊立即膨胀。
- 当发生正面撞车时，座椅安全带可协助固定住您的下半身和躯干，安全气囊相当于一个气垫，协助稳定及保护您的头部和胸部。
- 当撞击的剧烈程度不能达到安全气囊充气膨胀的临界值时，座椅安全带将提供主要的保护功能，安全气囊提供微乎其微的辅助保护作用。
- 正面安全气囊充气后将立刻放气，不会影响驾驶员的视线及操纵转向盘或其他控制装置的能力。
- 安全气囊在达到触发条件能快速展开充气，从而能在事故中为驾乘人员提供额外保护。
- 安全气囊展开时会有较大响声，一般不会造成伤害（但不排除导致耳鸣或暂时性失聪的可能，会很快恢复）。
- 撞车后，安全气囊展开可能会看到烟雾及粉尘，尽管这些烟雾和粉尘无毒，但有呼吸道疾患的乘员，仍可能感到某种暂时的不适，如有严重不适请及时就医。

⚠ 警告

- 诸如电话支架、杯子、烟灰缸等任何附件禁止安装在安全气囊的饰盖上或其作用范围之内。否则在发生事故时，安全气囊的展开会加剧您受伤的危险性。

座椅侧安全气囊

座椅侧安全气囊安装在座椅靠背的外侧，并标有“AIRBAG”字标。当车辆上电后受到中等至严重程度的撞击，达到座椅侧安全气囊触发条件时，安全气囊将会展开用来协助保护被碰撞侧乘员的胸部，以减轻其受伤害的程度。

⚠ 警告

- 请勿弄湿座椅靠背，以免妨碍座椅侧安全气囊的正常运作。
- 请勿自行覆盖或更换座椅背套。不合适的座椅背套替换品或覆盖物，在撞车时会妨碍座椅侧安全气囊的展开。
- 在遇到侧面撞击达到系统展开条件时，被碰撞侧的安全气囊会展开 。
- 为获得座椅侧安全气囊的最佳保护，乘员必须系紧安全带，并且坐姿端正，紧靠椅背。

前排远端侧安全气囊

前排远端安全气囊安装在主驾座椅内侧边缘，并标有"AIRBAG"字标。当车辆上电后受到中等至严重程度的撞击，达到远端安全气囊触发条件时，远端安全气囊将会展开用来协助保护主驾及前排乘员的头部和肩部，以减轻对其受伤害的程度。

⚠ 警告

- 请勿弄湿座椅靠背，以免妨碍远端侧安全气囊系统的正常运作。
- 请勿自行覆盖或更换座椅背套。不合适的座椅背套替换品或覆盖物，在撞车时会妨碍远端侧安全气囊的展开。
- 如果撞击发生在副驾侧，即使副驾座椅没有乘员，远端气囊也会展开。
- 为获得主驾座椅上的远端侧安全气囊的最佳保护，乘员必须系紧安全带，并且坐姿端正，紧靠椅背。

侧帘式安全气囊

左侧帘式安全气囊和右侧帘式安全气囊安装在车身侧围与顶棚连接处，在 B 柱护板、C 柱护板上均标有“AIRBAG”字标。当车辆上电后受到中等至严重程度的撞击，达到侧帘式安全气囊触发条件时，侧帘式安全气囊将会展开用来协助保护驾乘人员头部，以减轻其受伤害的程度。

⚠ 警告

- 为获得侧帘式安全气囊的最佳保护，乘员必须系紧座椅安全带，并且坐姿端正，紧靠椅背。

安全气囊触发条件及注意事项

安全气囊触发条件

- 汽车发生碰撞时，是否触发安全气囊的决定性因素与汽车发生碰撞时能量的大小、事故类型、碰撞角度、障碍物及车速有关；在发生特殊碰撞事故时，安全气囊系统可能被触发。
- 安全气囊系统并不是在发生任何事故时都会起作用，在发生轻微的正面碰撞、侧面碰撞、车尾碰撞或翻车时，安全气囊系统一般不会触发。在这种情况下，驾乘人员通过正确佩戴安全带，以正常方式受到保护。
- 安全气囊系统触发的决定性因素：碰撞时产生，并由电子控制单元(ECU)获得的减速度曲线与设定值之间进行全面智能的比较和判断，如果碰撞时产生并被测到的汽车减速度曲线等信号低于 ECU 内预先设定的相关参照值，则安全气囊就不会触发，即使汽车可能已经在事故中严重变形。
- 比亚迪汽车安全气囊系统的 ECU，在设定时已充分考虑到常见的各种误用和道路状况。但由于发生撞车事故的原因及形态千变万化，为了您的安全，请严格遵守此用户手册，正确使用汽车，避免误用，否则无法保证安全气囊达到预期效果。

安全气囊翻滚感应保护*

- 如果车辆发生侧面翻滚事故，达到翻滚感应保护系统功能的触发条件时，侧气囊、气帘、前排远端侧安全气囊及安全带预紧功能将激活对乘员进行保护，以减轻其受伤害的程度。

安全气囊可能会展开的情况

①越过较深凹槽时，车头撞击地面。
②撞到路边的凸起物、街边石等。
③下陡坡时车头碰撞到地面。
④车辆侧方遭遇其他车辆撞击。

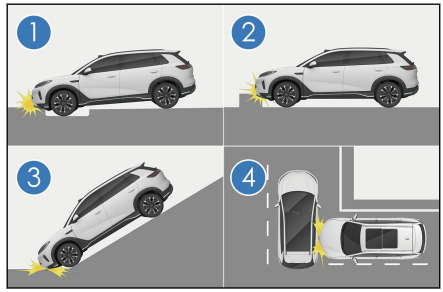

安全气囊可能不会展开的情况

①撞到水泥柱子、树木或其他细长物体上。
②钻入卡车等大货车下方。
③车辆后方遭遇其他车辆追撞。
④车辆发生侧向翻滚。

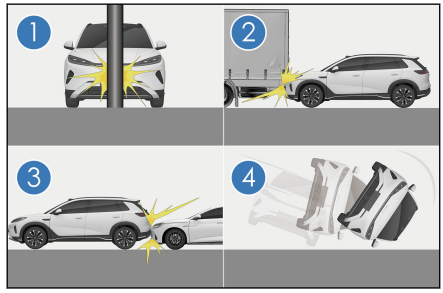

⑤非正面撞上墙壁或车辆。
⑥乘员室以外部位受到侧面撞击时。
⑦侧面受到斜方向撞击。
⑧侧面撞击柱状物体。

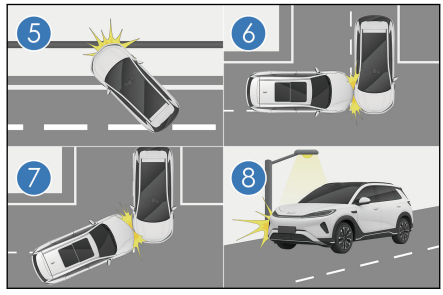

⚠ 警告

- 安全气囊是为指定车型开发匹配的，对悬挂、轮胎尺寸、保险杠、底盘和原厂配备设备的任何改变，都会对安全气囊系统产生不利影响。

⚠ 警告

并且不能将安全气囊系统的任何部件挪用在其他车型上，否则可能导致安全气囊系统失效，造成人身伤害。

- 对驾驶员来说，胸部与转向盘至少保持 25cm 的距离，这样才能在该系统触发时为驾驶员提供最有效的保护。
- 安全气囊系统展开后，气囊反应产生的高温气体会从气囊排气孔排出，应避免触摸其部件，请保持手握转向盘的正确姿势，否则安全气囊展开会存在烫伤的可能性。
- 汽车在行驶过程中，请系好安全带并保持正确坐姿。如果您没有系上安全带，行驶期间身体向前靠或坐姿不正确，那么在发生事故时，安全气囊的展开会加剧您受伤的危险性。
- 转向盘饰盖及驾驶员安全气囊的表面、仪表板安全气囊位置及附近的表面上、A、B、C 柱上护板表面及座椅侧安全气囊位置及附近的表面上不得粘贴、蒙上任何物品或做其他装饰处理。只允许用干燥或稍浸湿的抹布清洁，不得用力敲打。
- 禁止未成年人毫无保护或被成人怀抱坐在前排座椅上。如果发生事故时触发了安全气囊，可能会严重受伤甚至危及生命。
- 侧安全气囊和侧帘式安全气囊展开的速度很快且冲击力量很大，所以装有该安全气囊的车辆在行驶中不允许任何人斜靠在车门上，否则会造成严重伤害甚至危及生命。
- 请勿在侧帘式安全气囊作用范围，例如风窗玻璃、侧门玻璃、A 柱护板、顶棚、B 柱护板、C 柱护板和辅助拉手处放置其他饰件或物品，侧帘式安全气囊展开时饰件或物品会由于侧帘式安全气囊的强力而被抛出，或造成侧帘式安全气囊不能正常展开，从而导致严重伤害甚至危及生命。
- 在转让汽车时，请将所有随车资料交给新车主，以便新车主了解车辆安全气囊情况。
- 请勿改装或更换座椅或带侧安全气囊的座椅饰件，这些改动会妨碍侧安全气囊的正常展开，使系统失效或引起侧安全气囊意外展开，从而导致严重伤害甚至危及生命。
- 请勿分解或修理含有侧帘式安全气囊的 A 柱护板、顶棚、B 柱护板、C 柱护板。这些改动会使系统失效或者气帘意外展开，从而导致严重伤害甚至危及生命。

⚠ 警告(续)

- 安全气囊系统的所有组成部件均不允许进行任何改动，包括相应标签。对安全气囊的任何操作，建议由比亚迪汽车授权服务店完成。
- 安全气囊只能提供一次性事故防护功能。一旦安全气囊被触发或损坏，则必须更换该系统。
- 在对汽车或安全气囊系统的各部件进行报废处理时，请遵守与此有关的安全规定和报废程序。
- 安全气囊系统对其周围的电磁有较强的抗干扰和抗骚扰能力。但为避免意外，请勿在超出国家允许的电磁环境下使用汽车。
- 本车安全气囊系统已充分考虑到常见的各种误用和道路状况，但为避免意外，切勿使汽车底部发生撞击，或在恶劣的道路环境下粗暴驾驶。
- 本车安全气囊系统已充分验证，原车线束系统与安全气囊系统完全匹配。对整车线束的任何改装、改动都可能导致安全气囊在正常情况下误触发或达到碰撞条件时不触发。

出现下列情况时，建议立刻与比亚迪汽车授权服务店联系。

- 任一安全气囊已经展开。
- 组合仪表上安全气囊故障警告灯异常点亮。
- 车辆的前方（图示阴影部分）发生碰撞事故时，但安全气囊未展开。

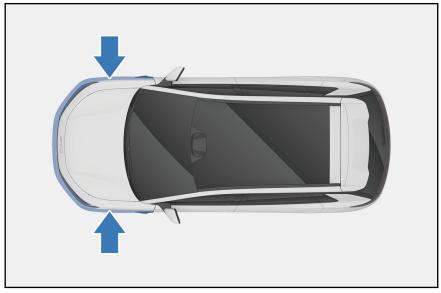

- 安全气囊盖（图示阴影部分）已经刮破、裂开或有其他损坏。

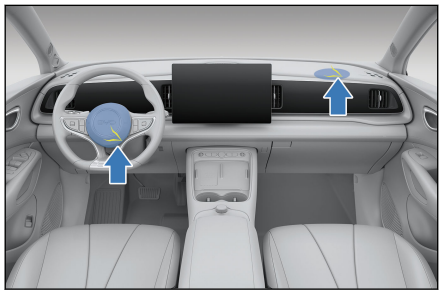

- 安全气囊需要拆卸、拆解、安装、修理。
- 车辆的车门（图示阴影部分）遭受了不足以使安全气囊展开的事故。

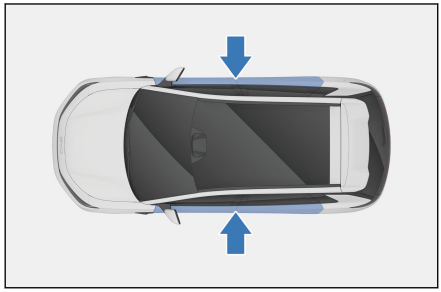

- 侧安全气囊的座椅表面被划伤、出现裂缝或其它类似损坏。
- 内有帘式安全气囊的 A 柱、车顶纵梁和 C 柱的装饰（衬垫）部分被划伤、出现裂缝或其它类似损坏。

儿童保护装置

儿童保护装置分类

- 根据儿童的年龄和体型，请选择一套合适的儿童保护装置。如果孩子体型太大而不能使用儿童保护装置，则应坐在后排座椅上并使用座椅安全带。
- 不使用儿童保护装置时，请将儿童保护装置正确固定在座椅上，切勿将该装置随意放置在乘员座椅上或后备箱内。

⚠ 警告

- 必须根据儿童的年龄和体型大小使用座椅安全带或儿童保护装置来对其加以约束保护，以便在发生事故或紧急停车时有效保护儿童。将儿童抱在怀中并不能代替儿童保护装置所起的作用。事故中，儿童可能会碰到风窗玻璃或被挤在您与车厢之间。
- 带侧帘式安全气囊的车辆：即使已将儿童安置在儿童保护装置中，也不要让他将头部或身体的任何部位倚在车门、座椅、前后柱或车顶侧梁上(侧帘式安全气囊的张开部位)。否则，侧帘式安全气囊在张开时，其强大的冲击力可能导致儿童受到严重的伤害甚至危及生命。
- 请遵照儿童保护装置制造厂提供的安装说明正确安装儿童保护装置。否则在紧急停车或发生事故时可能导致儿童受到严重的伤害甚至危及生命。
- 车辆行驶时请勿让儿童站在车内或跪在座椅上，否则在发生紧急制动或发生碰撞时容易受到严重的身体伤害甚至危及生命。
- 比亚迪汽车强烈建议您使用儿童保护装置。研究显示，将儿童保护装置安装在中后排座椅比安装在前排座椅上更加安全。

安装儿童保护装置

请遵照儿童保护装置制造厂提供的安装说明。将儿童保护装置牢固固定至后排座椅。本车后排座椅配备了适宜安装儿童座椅的 ISOFIX 的接口，安装儿童保护装置时应固定住顶部拉带。

- 后排座椅上提供有专用的固定杆。(显示锚定位置的标签附在座椅上)

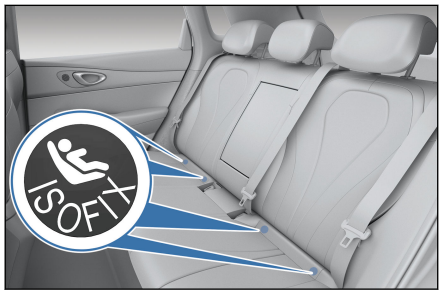

温馨提示

- 固定杆安装在座垫和座椅靠背之间的间隙中。

安装儿童座椅

1.检查专用固定杆的位置，并将儿童保护装置安装到座椅上。

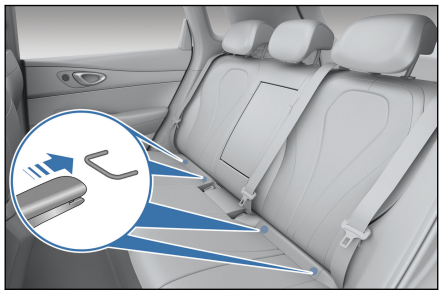

2.提升头枕，将顶部拉带和卡钩穿过头枕杆之间，绕到靠背后面，将卡钩紧扣到固定杆上，并紧固顶部拉带，确保将顶部拉带扣牢。

温馨提示

- 为方便儿童安全座椅的固定接口对准固定杆，建议购买有导向槽的儿童座椅或加装导向槽增加便利性。

■ 安装位置

①顶部拉带

②卡钩

③固定杆

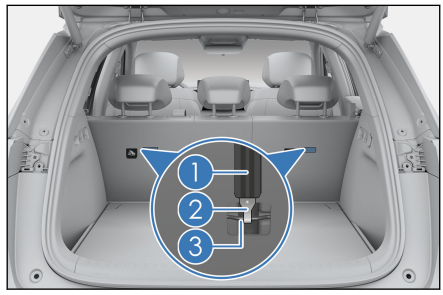

3.重新调整头枕至合适位置。

■ 如果驾驶员座椅妨碍儿童保护装置的正确安装，则将儿童保护装置安装在后排右侧座椅上。

■ 不得在受正面安全气囊保护(激活状态下)的座椅上使用后向的儿童约束系统(儿童保护装置)，否则发生事故时，前排乘员安全气囊急剧张开的冲击力会导致儿童受到严重的伤害甚至危及生命。



⚠ 警告

- 向不同方向推拉儿童座椅，确保已安装牢固。
- 使用下部锚定装置时，确保锚定装置周围无异物且安全带没有卡在儿童座椅后面；确保儿童保护装置牢固固定，否则，紧急停车或发生事故时，可能导致儿童受到严重的伤害甚至危及生命。
- 请勿在前排座椅上安装儿童座椅。
- 请勿让儿童玩弄座椅安全带，否则可能导致儿童受到严重的伤害甚至危及生命。
- 儿童保护装置的固定杆只能承受正确安装的儿童保护装置所施加的负载。任何情况下都不能将其用作成人安全带、束带或用于将其它物品或设备固定在车上。

关于不同乘坐位置对儿童约束系统的适用性信息

乘坐位置					
乘坐位置编号	1	2	3[a)]	4	5[a)]
适于通用型安全带的座椅位置(是/否)	否	否	是	否	是
适于 i-Size 的座椅位置(是/否)	否	否	否	否	否
适于侧向固定模块(L1/L2)的座椅位置(是/否)	否	否	否	否	否
适于最大的后向固定模块(R1/R2X/R2/R3)的座椅位置	否	否	R1/R2X/R2/R3	否	R1/R2X/R2/R3
适于最大的前向固定模块(F2X/F2/F3)的座椅位置	否	否	F2X/F2/F3	否	F2X/F2/F3
适于最大的增高椅固定模块(B2/B3)的座椅位置	否	否	B2/B3	否	B2/B3

[a)]如有需要，可以调节甚至移除头枕，可以调节前排座椅，确保儿童不与前排座椅接触。

乘坐位置编号

乘坐位置编号	在车辆上的位置
1	前排左侧
2	前排右侧
3	第二排左侧
4	第二排中间
5	第二排右侧

比亚迪建议

- 儿童体重在 9~18kg 使用环球娃娃天赋 PLUS 儿童座椅，产品型号 C05310(天赋 PLUS)。
  - 对于体重不超过 18kg(参考年龄 3 岁)的儿童， 儿童座椅必须使用后向安装方式， 且后向安装的儿童座椅使用后向安装对应的多个角度挡位中最直立的挡位。
- 儿童体重在 22~36kg 使用 Britax 凯迪骑士 i-SIZE 儿童座椅，产品型号：凯迪骑士 iSIZE。
- 车辆可与宝贝第一耀至儿童座椅进行智能互联，产品型号 R542C，可检测 ISOFIX 是否安装到位，具体操作步骤如下：

1. App 下载安装
   - 在 BYD 市场，搜索“儿童座椅”，选择图标为的儿童座椅 App，并下载安装。
2. 添加设备
   - 激活儿童座椅和车机蓝牙后， 用户通过点击“添加座椅”添加设备。
3. ISOFIX 告警
   - ISOFIX 安装到位图标点亮；
   - ISOFIX 安装未到位图标红色闪烁、 语音告警“您的儿童安全座椅安装异常”并持续伴随“滴滴滴……”报警音， 车机仪表处持续显示红色安装异常弹框，直到恢复正常连接。
4. 系统设置
   - 您可在儿童座椅 App 中开/关 ISOFIX 告警功能。

⚠ 警告

- 儿童座椅 App 退到后台运行时，如果手动将其从后台运行清除，儿童座椅通讯功能将断开连接。

温馨提示

- 在儿童座椅安装异常时断开其与车机的连接，为保证用户安全，仪表安装异常弹窗仍会显示。如需消除弹窗，可将儿童座椅正确安装，并将其与车机连接，待安装异常弹窗消失后，断开其与车机的连接。

防盗系统

启用防盗

1. 整车断电至“OFF”挡。
2. 所有乘员下车。
3. 所有车门闭锁。防盗系统约在 8s 后自动设定。

触发报警

- 防盗系统启用时，发生下列情况都将触发警报，且转向灯闪烁：
  - 未使用智能钥匙进入功能，任一车门、后背门或前舱盖解锁。
  - 使用机械钥匙解锁车门。

解除防盗

- 通过下列方式将停止报警：
  - 使用有效智能钥匙/手机 App 解锁车门或后背门。
  - 携带有效智能钥匙使用微动开关解锁车门。
  - 使用有效智能钥匙/手机 App 遥控开启后背门。
  - 使用有效 NFC(手机)钥匙解锁车门。
  - 使用有效智能钥匙遥控启动车辆。
  - 携带有效智能钥匙在车内按下“启动/停止”按键。
  - 使用有效的手机 App 开启空调。

⚠ 警告

- 不得以修改或添加方式改装防盗系统，此类改动可能导致系统故障。

哨兵模式

哨兵模式是一种辅助监测停车安全的功能，在哨兵模式进入工作状态的前提下，当车辆感知到有人靠近车身特定范围内，或车身受到碰撞、敲击等车辆侦测到震动的情况下，哨兵模式将录制风险事件视频存储在车内存储卡中，您可以通过车辆中控屏上的哨兵模式应用查看、删除相关视频。届时若您已下载“比亚迪”App，还可以在手机端远程启动哨兵模式并接收相应消息通知。

开启条件

- 启用哨兵模式至少需同时满足以下条件：
  - 车辆处于熄火锁车状态；
  - 可检测到有效存储卡，且有足够可用存储空间；
  - 车辆电量不少于最低保留电量（具体最低保留电量以“哨兵模式→设置→保留电量”中的设置为准）。

⚠ 注意

- 如上述任一条件不满足，将不能正常使用哨兵模式。
- 首次启动哨兵模式后，您可以通过“哨兵模式→设置→开启周期”设置哨兵模式启动的时间。

功能入口

哨兵模式可通过中控屏或手机远程开启

- 中控屏开启：
  - 通过点击中控屏哨兵模式 App-哨兵模式或语音唤醒进入哨兵模式应用主页，打开功能开关，熄火锁车时自动开启。
- 手机远程开启：
  - 通过“比亚迪”App，还可以在手机端远程启动哨兵模式并接收相应消息通知。远程开启哨兵模式。在爱车页面，点击“哨兵模式”图标进入哨兵模式界面，可选择开启哨兵工作模式。

录像说明

- 哨兵模式在工作过程中将持续监测车身周围环境并录像，当车辆面临潜在侵害或正在受到侵害时，将触发中控亮屏警告并且产生报警信息推送至手机并将事件视频存储于车内存储卡中。
- 哨兵模式在工作过程中将持续监测车身周围环境并录像，当车辆面临潜在侵害或正在受到侵害时，将触发中控亮屏警告并且产生报警信息推送至手机并将事件视频存储于车内存储卡中。 哨兵模式视频列表内，包含低、高风险事件录制视频：
  - 低风险视频（橙色标签）：车辆摄像头感知到行人靠近车辆特定距离时，录制的前、后、左、右视角的低风险事件相关视频。
  - 高风险视频（红色标签）：车辆检测到车身受到碰撞、敲击、拍打等异常震动时，录制的前、后、左、右视角的高风险事件相关视频。

设置项

进入哨兵模式设置界面后，可以设置如下功能：

- 保留电量：可以根据用车需求，设置保留电量，当耗电至该设定电量时，哨兵模式将自动停止运行。
- 开启周期：
  - 始终开启：哨兵模式在每次熄火锁车后，将自动激活；
  - 单次开启：哨兵模式仅本次熄火锁车开启。
- 恢复默认设置：点击该选项会弹出“恢复默认设置”确认弹窗，确认后会将哨兵模式功能恢复到出厂默认状态。

⚠ 警告

- 在使用哨兵模式前，用户应根据当前停车位置和环境自行判断是否适用哨兵模式，如涉及国家军事、政治等重要敏感区域信息，如军事管理区、国防科工单位以及县级以上党政机关等重要敏感区域的地理信息、人员流量、车辆流量等（包括但不仅限于此）禁止使用本功能，如在以上区域使用哨兵模式，风险将由用户个人承担。
- 为保护用户和他人的合法权益请勿向第三方传播或分享。同时，用户不得利用哨兵模式工作中录制的相关视频侵犯车外第三方主体的合法权益（包括但不限于车外人员信息和/或车外的其他车辆、设施设备及其附带的信息，如车牌信息）；不得存储、发布、传送、传播违反国家法律法规禁止的内容，同时用户不应存储、发送、发布、传播他人隐私信息或资料或者擅自用该等资源进行非法谋取利益行为，否则，由该等行为产生的相关法律法规责任及风险将由用户个人承担。

⚠ 注意

- 当哨兵模式启动后，将调用全景摄像头侦测车辆周围环境，风险事件视频数据仅存储在车内存储卡中，请务必妥善保管视频数据。
- 为保证哨兵模式拍摄画面最佳，车辆后视镜将会被展开，请注意车辆两侧空间距离，避免损坏后视镜（若未配置电动折叠后视镜，建议手动展开以保证监测效果）。

汽车事件数据记录系统

- 本车配备了汽车事件数据记录系统(EDR)。EDR 主要用于记录某种碰撞或类似碰撞（如安全气囊展开或车辆撞到路边障碍物）时的车辆系统相关数据。
- 本车按照法规 GB 39732-2020《汽车事件数据记录系统》要求的 A+B 级数据元素进行相应的记录，记录的数据包括：车辆速度、行车制动状态、加速踏板状态、驾驶员安全带状态等。EDR 所记录数据项的含义请见 GB 39732-2020《汽车事件数据记录系统》中的相关解释。
- EDR 所储存的数据分为锁定事件数据和非锁定事件数据。对于锁定事件数据，不能被后续事件的数据覆盖。对于非锁定事件数据，当存储空间满后，当前事件数据会覆盖之前非锁定事件数据，存储覆盖机制为按照时间顺序依次覆盖。
- EDR 数据读取需要采用专用的设备通过连接整车或者直接连接 EDR 控制器进行读取，仅对数据拥有读取授权的人员和机构可以读取。若需从整车制造商获取 EDR 读取设备，可以联系比亚迪汽车授权服务店。
- 除以下情况外，比亚迪汽车不会将 EDR 数据披露给第三方：
  - 获得车主（或车辆承租人）单独同意；
  - 基于法律的披露：在法律、法律程序、诉讼或政府主管部门强制性要求。
- 比亚迪汽车有可能将已获取的 EDR 数据用于产品性能提升和产品开发研究。比亚迪汽车对此数据的研究将采用匿名化的方式，也即无法识别到特定车辆车主或者车辆租借人且不能复原的方式。

个人信息及隐私保护

- 我们尊重和注重保护个人隐私，深知个人信息的重要性，将隐私保护理念贯彻于产品设计的过程，并且尽我们最大努力采取相应的技术措施来保护您的个人信息。
- 我们通过手机 App 和车机系统提供了详细的隐私政策，您可以通过以下路径查询：
  - 比亚迪 App：设置→ 隐私中心；
  - 海洋车机系统：⚙→系统→关于→系统信息→隐私政策。

温馨提示

- 以上路径可能与手机 App、车机系统实际路径不符，具体请以实际路径为准。

- 需特别注意的是，我们提供的汽车产品中可能包含了我们开发、联合第三方开发或者由第三方单独提供的产品或服务，因此在使用汽车产品特定功能前，请务必注意仔细阅读和充分理解特定功能对应的用户协议、隐私政策或者其他说明提示。
- 通常情况下，我们按照以下方式收集、处理您的个人信息，具体请以车辆所对应的手机 App、车机系统、特定功能对应的用户协议、隐私政策或其他说明提示为准。

我们如何收集个人信息

- 数据收集的方式包括主动收集和后台收集。我们通过 App 隐私政策、车机端隐私政策获得明确授权同意前提下才开始处理相关信息。收集个人敏感信息前，亦会通过明示的弹窗获得用户的单独同意。如个人信息的处理目的、处理方式和处理的个人信息种类发生变更等，我们会重新取得个人同意。个人也可以通过便捷的撤回方式撤回其同意。我们收集信息的数量、种类、频率均属最小范围。

温馨提示

- 当车辆报废处理或转让时，建议您恢复出厂设置以保护您的个人隐私。

我们如何使用个人信息

- 我们仅会基于隐私政策所述的目的或法律法规或向监管部门报告的情况下，使用个人信息。如我们将个人信息用于隐私政策未载明的其他用途，或者将基于特定目的收集而来的信息用于其他目的时，会事先征求您的同意。

我们如何共享、转移、公开个人信息

- 共享：除获得明确同意的情况下或法律法规的规定外，我们不会与任何公司、组织和个人共享您的个人信息，对我们与之共享个人信息的公司、组织和个人，我们会要求他们按照我们的说明、隐私政策以及其他任何相关的保密和安全措施来处理个人信息。
- 转移：除根据明确请求转移至您指定的个人信息处理者或涉及合并、收购或破产清算时外，我们不会将您的个人信息转移给任何公司、组织和个人。如涉及到个人信息转移，我们会向您披露接收方的名称、联系方式、处理目的、处理方式和个人信息的种类，要求接收您个人信息的公司、组织继续受相关隐私政策的约束，并在必要时要求该公司、组织重新征求您的授权同意。
- 公开：我们仅会在获得您单独同意后或在法律、法律程序、诉讼或政府主管部门强制性要求的情况下，公开个人信息。

我们如何存储个人信息

- 我们仅为您提供我们的产品与/或服务之目的所必需且最短的期间或法律法规规定内保留个人信息。根据您使用的产品/服务不同，您的个人信息存储期限可能会有所差别。
- 您的个人信息将会被存储在位于中国大陆的云服务器上，且未经您的单独同意，我们不会传输至境外。

我们如何处理未成年人的个人信息

- 我们一直非常重视并致力于对未成年个人信息的保护。我们产品和/或服务只面向成年人，如果用户是未成年人，在没有父母或其他法定监护人的同意时，不得创建自己的用户账号。对于经法定监护人同意而收集不满十四周岁未成年人个人信息的情况，我们只会在受到法律允许、法定监护人明确同意或者保护不满十四周岁未成年人合法权益所必要的情况下使用此数据。
- 如果您对本章节或者相关隐私政策、说明提示等有任何疑问，或者希望行使您的个人信息主体权利，您可以通过拨打官方客服电话 400-830-3666 联系我们，我们将尽快为您解答或者处理。

仪表组 2

2-1 组合仪表.....42
组合仪表视图..... 42
仪表指示灯.....43

组合仪表视图

全液晶组合仪表

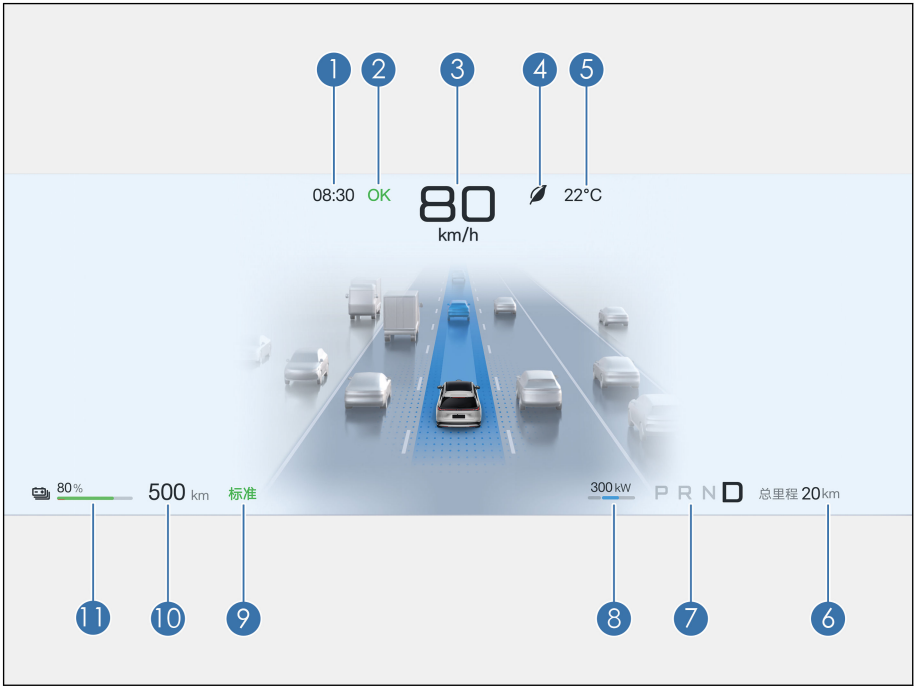

① 时间
② OK 指示灯
③ 车速表
④ 驾驶模式
⑤ 车外温度
⑥ 总里程
⑦ 挡位
⑧ 功率表
⑨ 动力模式
⑩ 总续驶里程
⑪ 电量表

仪表模式

- 用户通过点击中控屏→⚙→显示→仪表，进行仪表主题、仪表亮度、里程信息显示等设置。

简易模式仪表视图*



温馨提示

- 仪表系统偶发通讯延迟时，为保障安全仪表将自动切换到简易模式，此时仍可正常显示驾驶信息且不影响行驶，系统正常后自动退出简易模式，若持续未恢复可尝试以下操作切换：
  1. 长按中控屏下方电源按键重启多媒体主机及仪表信息显示系统；
  2. 在确认车辆安全的情况下，重启车辆。
- 如果进行以上操作后，仪表仍显示简易模式，建议及时与比亚迪汽车授权服务店联系检查车辆。
- 组合仪表视图仅供参考，具体示意请以实车配置为准。

仪表指示灯

指示灯/警告灯标识

指示灯图标	指示灯名称	指示灯图标	指示灯名称
	转向指示灯		位置灯指示灯
	放电指示灯	OK	OK 指示灯

指示灯图标	指示灯名称	指示灯图标	指示灯名称
	近光指示灯		自动驻车指示灯
	陡坡缓降指示灯		远光灯指示灯
	自适应前照灯指示灯*		ACC 工作状态指示灯*
	领航辅助指示灯*		车道领航辅助指示灯*
	ACC 待机状态指示灯*		舒适模式指示灯
	运动模式指示灯		雪地模式指示灯
	经济模式指示灯		自动驻车待命指示灯
	ABS 故障警告灯		前照灯故障警告灯
	主告警指示灯		低速提示音关闭指示灯
	后雾灯指示灯		ESC OFF 警告灯
	自适应前照灯故障指示灯*		智能钥匙系统警告灯
	ESC 故障警告灯		盲区监测故障警告灯*
	胎压故障警告灯		驾驶员监测辅助系统故障警告灯*
	驱动功率限制警告灯		ACC 故障警告灯*

指示灯图标	指示灯名称	指示灯图标	指示灯名称
	车道偏离辅助系统故障警告灯*		自动紧急制动故障警告灯*
	动力电池电量低警告灯		自动紧急制动报警警告灯*
	道路标志指示灯		前照灯故障警告灯
	冷却液温度过高警告灯		动力电池过热警告灯
	安全带未系警告灯		充电连接指示灯
	安全气囊故障警告灯		动力电池故障警告灯
	限速标识指示灯		驻车系统故障警告灯
	动力系统故障警告灯		低压供电系统故障警告灯
	电机过热警告灯		电子驻车指示灯
	转向系统故障警告灯		

警告灯/指示灯说明

智能钥匙系统警告灯

- 按下“启动/停止”按键，如果此时钥匙不在车内，则此警告灯点亮数秒，同时会伴随仪表蜂鸣器鸣响一声，组合仪表上显示“未检测到钥匙，请确认钥匙是否在车内”。
- 如果在车内携带有与车型匹配电子智能钥匙的情况下，按下“启动/停止”按键，此警告灯不会点亮，此时可以使车辆上电启动。

- 如果按下“启动/停止”按键后，警告灯闪烁，则表示钥匙电池电量不足。
- 钥匙不在车内，仪表提示“未检测到钥匙，请确认钥匙是否在车内”。



防抱死制动系统(ABS)故障警告灯

- 电源挡位位于“OK”挡时，此警告灯点亮。如果防抱死制动系统工作正常，则几秒后此灯熄灭。此后，如果系统发生故障，此灯将再次点亮直至故障消除。
- 当 ABS 故障警告灯点亮时(驻车系统故障警告灯熄灭)，防抱死制动系统不工作，但是制动系统仍将正常工作。
- 当 ABS 故障警告灯点亮时(驻车系统故障警告灯熄灭)，由于防抱死制动系统不工作，在紧急制动或在较滑路面上制动时车轮会抱死。
- 如果发生下列任何一种情况，则表示由警告灯系统监控的部件中发生故障，请尽快与比亚迪汽车授权服务店联系检查车辆。
  - 电源挡位位于“OK”挡时，此警告灯不亮或持续点亮。
  - 驾驶中此警告灯点亮。

温馨提示

- 在操作中警告灯短暂点亮不表示有问题。
- 如果驻车系统故障警告灯和 ABS 故障警告灯同时点亮，立刻将车辆停在安全的地方并建议与比亚迪汽车授权服务店联系。因为此时制动时不但防抱死制动系统不起作用，车辆也将变得极端不稳定。

- ABS 具有自检功能。如果发生任何故障，仪表盘上的防抱死制动装置指示灯将点亮。这意味着制动系统的防抱死制动功能已经失灵。此时，制动器仍会像没有防抱死功能的常规车辆那样提供普通的制动能力。建议尽快联系比亚迪汽车授权服务店专业人员检查车辆。
- 如果 ABS(防抱死制动装置)故障警告灯和驻车系统警告灯同时点亮，并且刹车已被完全释放，则表明前后轮制动力分配系统也已失灵。
- 如果制动踏板感觉不正常，则应当立刻采取措施。由于制动系统是双回路设计，即使系统的一部分发生故障，仍然可制动另两个车轮。此时，您感到必须将制动踏板踩得更深，车辆方能开始减速，制动距离亦变得更长。换至低挡，让车辆减速，安全地将车辆开到路边。由于需要较长的停车距离，所以驾车是很危险的，应请人将车辆拖走，并尽快修理。
- 如果您不得不在这种状态下短距离驾驶，务必低速行驶并格外小心。

胎压故障警告灯

- 电源挡位位于“OK”挡时，此警告灯点亮。如果胎压监测系统工作正常，则几秒钟后此警告灯熄灭。如果系统发生故障，此警告灯将再次点亮。
- 当胎压故障警告灯点亮或闪烁，同时仪表信息显示屏显示“请检查胎压监测系统”，胎压显示界面数值位显示“---”时，表示胎压系统有故障。
- 当轮胎提示“信号异常”时，表示车辆所在位置胎压信号可能受到干扰或者胎压监测模块损坏。
- 当胎压故障警告灯快速闪烁，同时仪表信息显示屏胎压显示界面有一个或多个数值位变红时，表示对应轮胎处于快速漏气状态。
- 当胎压故障警告灯常亮，同时组合仪表胎压显示界面有一个或多个数值位变黄时，表示对应轮胎处于欠压状态。有一个或多个轮胎及温度数值变黄时，表示轮胎温度过高。

如果发生任何一种上述情况，建议尽快与比亚迪汽车授权服务店联系检查车辆。

ESC 故障警告灯

- 电源挡位位于“OK”挡时，此警告灯点亮。如果 ESC 功能工作正常，则几秒后此警告灯熄灭。如果系统发生故障，此警告灯再次点亮直至系统故障消除。
- 当车辆在行驶过程中，ESC 故障警告灯闪烁时，表明 ESC 系统正在工作。
- 当 ESC 故障警告灯点亮时（ABS 故障警告灯、驻车系统故障警告灯熄灭），ESC 车辆稳定性控制失效，但是防抱死制动系统及制动系统仍将正常工作。
- 当 ESC 故障警告灯点亮时（ABS 故障警告灯、驻车系统故障警告灯熄灭），由于车辆稳定性控制系统不工作，所以在紧急转弯、紧急躲避前方障碍物时，车辆将处于极其不稳定的状态。
- 如果发生下列任何一种情况，则表示由警告灯系统监控的部件发生故障，建议尽快与比亚迪汽车授权服务店联系检查车辆：
  - 电源挡位位于“OK”挡时，此警告灯上电后一直不亮（无自检）。
  - 驾驶中此警告灯持续点亮。

温馨提示

- 在操作中，警告灯短暂点亮不表示有问题。
- 如果 ABS 故障警告灯、制动系统警告灯点亮的同时，ESC 故障警告灯仍然点亮，建议立刻将车辆停在安全的地方并与比亚迪汽车授权服务店联系。因为此时制动时不但车辆变得极其不稳定，而且车辆防抱死制动系统完全不起作用。



ESC OFF 警告灯

- 当“ESC OFF 开关”按下时，此灯应持续点亮，此时车辆稳定性控制系统不起作用。当再次按下“ESC OFF 开关”后，此灯应熄灭，且车辆稳定性控制系统功能恢复正常。

温馨提示

- 当 ESC OFF 警告灯点亮时，如果车辆紧急转弯或躲避突然出现的障碍物时， 驾驶员务必提高警惕并保持低速行驶。 因为此时制动时 ESC 系统功能不起作用，车辆将会变得不稳定。



驱动功率限制警告灯

- 当整车动力受到限制时，该指示灯点亮，建议及时与比亚迪汽车授权服务店联系。



前照灯故障警告灯

- 当警告灯为黄色时，表示前照灯故障，建议将车辆送到比亚迪汽车授权服务店进行检查。



盲区监测故障警告灯

- 此指示灯点亮时表示驾驶辅助功能受限，建议将车辆送到比亚迪汽车授权服务店进行检查。



主告警指示灯

- 此指示灯点亮时表示应注意，信息显示区有故障提示或警示信息。


安全带未系警告灯

- 此指示灯提醒驾驶员和前排乘员扣好座椅安全带。电源挡位位于“OK”挡时，若驾驶员和前排乘员的座椅安全带未扣紧，则座椅安全带指示灯点亮。除非扣紧安全带，否则指示灯持续点亮。


安全气囊故障警告灯

- 电源挡位位于“OK”挡时，此警告灯点亮，如果安全气囊系统工作正常，则几秒后此警告灯熄灭。此警告灯用于监控安全气囊 ECU、碰撞传感器、充气装置、警告灯、接线和电源。
- 如果发生下列任何一种情况，则表示由警告灯系统监控的部件中某处发生故障，建议尽快与比亚迪汽车授权服务店联系检查车辆：
  - 电源挡位位于“OK”挡时，此警告灯上电后一直不亮或持续点亮。
  - 驾驶中此警告灯点亮。


驻车系统故障警告灯

当制动液位低且制动系统故障时，此警告灯点亮。

如果发生下列任何一种情况，立刻将车辆停在安全的地方并建议与比亚迪汽车授权服务店联系。

- 电源挡位位于“OK”挡且当制动液液位低时，此警告灯点亮时。

温馨提示

- 在制动液液位低的状态下，持续驾驶非常危险，请勿持续进行驾驶。

- 启动车辆后，如果制动液液位正常，并且电子驻车系统正常工作时（电子驻车开关开启、释放正常，没有提示“请检查电子驻车系统”），此故障警告灯常亮。
- 驻车制动故障警告和 ABS 故障警告灯同时点亮时。

温馨提示

- 在操作中此警告灯短暂点亮不表示有问题。


转向系统故障警告灯

- 转向系统出现故障，此警告灯常亮时，建议将车辆送到比亚迪汽车授权服务店进行检查。

温馨提示

- 转向系统采用电机来减小转动转向盘所需的力。
- 转动转向盘时，可能会听到电机工作的声音（“嗡嗡”声），这并不表示出现了故障。
- 转向盘打到极限位置的持续时间不能超过 5s，否则会启动温度保护导致转向沉重或损坏。

- 长时间频繁地原地转动转向盘时，转向系统故障警告灯未点亮，但感觉转向沉重，此现象为非故障模式。
  - 如果长时间频繁地原地转动转向盘，转向系统的助力效果会降低，以防系统过热，操作转向盘时会感到沉重。如果发生这种情况，应避免频繁转动转向盘或停车并下电，10 分钟内系统恢复正常。

警告

- 如果转向系统故障警告灯点亮，请立刻将车辆停在安全的地方并建议与比亚迪汽车授权服务店联系。


低压供电系统故障警告灯

- 整车 DC 系统或低压蓄电池故障时提醒。
- 该警告灯点亮时会停止充电、放电。
- 行车过程中该警告灯持续点亮，车辆会限制车速。
- 非充放电时此灯用于警告 DC 模块及低压蓄电池模块的工作状态。
- 如果在驾驶中此灯点亮，表示 DC 系统或低压蓄电池系统存在问题。


动力系统故障警告灯

- 如果动力系统发生故障，此警告灯点亮。

- 如果发生下列任何一种情况，则表示由警告灯系统监控的部件中某处发生故障，建议尽快与比亚迪汽车授权服务店联系检查车辆：
  - 电源挡位位于“OK”挡时，此警告灯持续点亮。
  - 驾驶中此警告灯点亮。

⚠ 注意

- 尽量不要在警告灯点亮的情况下驾驶车辆，建议尽快联系比亚迪汽车授权服务店进行检查确认问题。


动力电池过热警告灯

- 如果此指示灯点亮，表示动力电池温度太高，须停车降温。动力电池过热警告灯闪烁时，建议立即安全停车并尽快撤离车辆。
- 在下列工作条件中，动力电池可能会产生过热现象，例如：
  - 在炎热的天气进行长时间长途爬坡。
  - 在长时间停停走走的交通状态，频繁急加速、急刹车的状况，或长时间车辆运转得不到休息的状况。


动力电池故障警告灯

- 当整车电源挡位刚切换到“OK”挡时，此灯点亮。如果动力电池系统工作正常，则几秒钟后此灯熄灭。此后，如果系统发生故障，此灯将再次点亮。建议尽快与比亚迪汽车授权服务店联系检查车辆。
- 如果发生任何一种下列情况，则表示由警告灯系统监控的部件发生故障，建议尽快与比亚迪汽车授权服务店联系检查车辆。
  - 当整车处于“OK”挡时，此灯持续发亮。
  - 驾驶中此灯持续或偶然点亮。


自动紧急制动报警警告灯

- 此指示灯点亮或闪烁时，注意与前车的距离，不要离得太近，小心发生碰撞。


冷却液温度过高指示灯

- 此警告灯常亮时，表示冷却液温度过高，请将车辆停至安全区域直至此灯熄灭。

120 限速标志识别指示灯

- 此指示图标点亮时，代表系统识别到当前路段的限速值。

仪表其他故障说明

仪表可能出现以下故障提示信息，请按照推荐的处理方法进行操作：

显示图标	故障提示	处理方法
	请检查车辆网络	表示当前车辆的数据网络可能存在故障，应立即停车并建议与比亚迪汽车授权服务店联系。
	请检查前照灯系统	表示前照灯系统有故障，建议与比亚迪汽车授权服务店联系。
	请检查车载充电系统	车载充电系统有故障，请检查充电连接有无异常，重新连接充电设备。如不能解决，建议与比亚迪汽车授权服务店联系。
	请检查挡位系统	表示挡位控制器存在故障，应立即停车并建议与比亚迪汽车授权服务店联系。
	钥匙功能已失效，车辆无法正常使用	表示钥匙功能已失效，建议与比亚迪汽车授权服务店联系。

控制器的操作 3

3-1 车门和钥匙.....55
钥匙简介.....55
闭锁/解锁车门..... 61
智能进入和智能启动系统..... 70
机械儿童锁.....73
3-2 座椅.....74
座椅须知.....74
前排座椅调节..... 75
后排座椅调节..... 79
头枕.....80
3-3 转向盘..... 81
转向盘开关组..... 81
转向盘调节.....85
3-4 雨刮.....86
雨刮开关.....86
雨刮.....88
3-5 后视镜..... 90
内后视镜.....90
外后视镜.....91
3-6 开关.....92
灯光开关.....92
驾驶员侧车门开关组.....93
乘员侧车窗控制开关.....96
自动关窗功能*.....96
里程切换开关..... 96
模式开关组.....97

3 控制器的操作

紧急告警灯开关.....97
全景天幕*..... 98
E-Call/云 Call 开关*.....99
室内灯开关..... 100

钥匙简介

钥匙包括电子智能钥匙、机械钥匙（安装在电子智能钥匙内）、蓝牙钥匙*和 NFC 钥匙*。

电子智能钥匙

电子智能钥匙——携带电子智能钥匙按左前门微动开关，可以解/闭锁所有车门；还可通过智能钥匙上按键进行车门解/闭锁、后背门开启及遥控启动等功能。

① 闭锁按键
② 解锁按键
③ 后背门开启/关闭按键
④ 启动/熄火按键
⑤ 指示灯
⑥ 机械钥匙

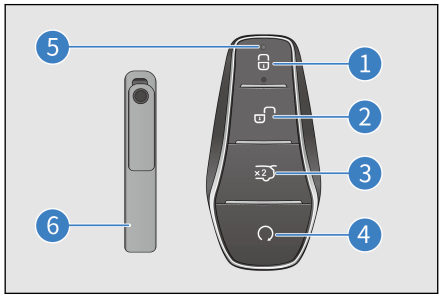

⚠ 警告

- 智能钥匙中的纽扣电池具有危险性，任何纽扣电池都必须始终远离儿童。
- 纽扣锂电池如果被误吞或进入人体任何部位，两个小时内即可造成严重伤害或危及生命。
- 如果怀疑纽扣电池已经被误吞或进入人体任何部位，请立即就医。

⚠ 注意

- 电子智能钥匙为电子元件，应遵守以下说明，以防损坏智能钥匙：
  - 请勿将智能钥匙放置在高温处，例如仪表台上。
  - 请勿随意拆解智能钥匙。
  - 请勿用智能钥匙用力敲击其他物体或使其落地。

⚠ 注意(续)

- 请勿将智能钥匙浸入水中或在超声波洗涤器中清洗。
- 请勿将智能钥匙与放射电磁波的装置放在一起，例如移动电话。
- 请勿在智能钥匙上附加任何会切断电磁波的物体（例如金属密封件）。
- 可给同一辆车登记备用钥匙。有关详细说明，建议您与比亚迪汽车授权服务店联系。

■ 如果智能钥匙不能在正常距离内操作车门，或钥匙上的指示灯暗淡、不亮时：

- 检查附近有无干扰智能钥匙正常操作的无线电台或机场的无线电发射器。
- 智能钥匙的电池电量可能已耗尽。检查智能钥匙内的电池。如需更换电池，建议您联系比亚迪汽车授权服务店。

■ 如果丢失智能钥匙，建议您尽快与比亚迪汽车授权服务店联系，避免车辆被盗或发生意外事故。

■ 请勿擅自更改发射频率、加大发射功率（包括额外加装发射频率放大器），请勿擅自外接探测天线或改用其他发射探测天线。

■ 使用时请勿对各种合法的无线电通信业务产生有害干扰；一旦发现有干扰现象时，立即停止使用，并采取措施消除干扰后，方可继续使用。

■ 使用微功率无线电设备，必须远离各种无线电业务的干扰或工业、科学及医疗应用设备的辐射干扰。

■ 请勿在飞机和机场附近使用。

■ 植入心脏起搏器或心脏去纤颤器的人应远离智能进入和启动系统的探测天线，因为电磁波会影响此类器械的正常使用。

■ 除了植入心脏起搏器或心脏去纤颤器的用户，使用其它电子医疗器械的用户，也应向制造厂咨询在电磁波的影响下使用该器械的相关信息。电磁波可能会对这类医疗器械的使用产生难以预料的后果。

■ 离开车辆时，务必随身携带钥匙并锁止车辆，切勿将人员（尤其是儿童）单独留在车内。

机械钥匙

机械钥匙(在电子智能钥匙内)——可实现左前车门的解锁和闭锁。不使用时，应确保将机械钥匙放回，盖上电子智能钥匙后盖即可。

取出机械钥匙

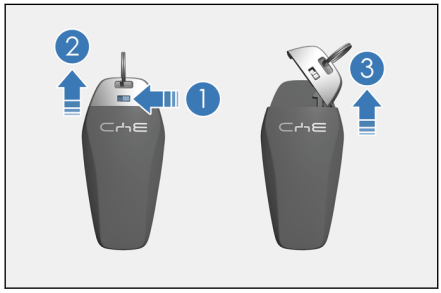

- 使用电子智能钥匙中的机械钥匙时，如图所示先按箭头①方向拉住锁扣，同时将锁扣部分的锁止结构往箭头②方向推动分离电子智能钥匙后盖，用智能钥匙后盖两端的凸起部分勾住机械钥匙头部孔，往箭头③方向拉动即可取出机械钥匙。

组装机械钥匙

- 机械钥匙使用完毕，按箭头③反方向插入机械钥匙，机械钥匙不可装反，然后合上钥匙后盖即可。

蓝牙钥匙*

比亚迪蓝牙钥匙是通过近距离蓝牙连接车辆，实现对车辆的控制，包含控制车门解锁、车门上锁等。

- 在应用市场下载并安装最新版“比亚迪”App，内部集成比亚迪蓝牙钥匙功能。
- 带蓝牙钥匙配置的车辆，开通远程服务功能后自动激活该车蓝牙钥匙功能。蓝牙钥匙的账号、设备授权及管理与远程服务一致。
- 应用端开启蓝牙后，靠近车辆会自动进行蓝牙连接，亦可手动选择蓝牙进行连接。蓝牙连接成功后，可使用蓝牙钥匙。
- 通过蓝牙解锁的车辆在一定时间内具备 1 次免钥匙启动权限，直接按车辆端“启动/停止”按钮成功启动车辆后可挂挡行驶；超时或进行其他操作后免钥匙启动权限失效，蓝牙解锁后可重获权限。
- 选择想要进行的操作项，即可发送指令进行控制。

温馨提示

- 蓝牙钥匙具体支持的功能以车辆配置为准。
- 蓝牙钥匙激活前需确保车辆端网络信号良好，若激活失败，可尝试移动或重新启动车辆，再次在应用端激活蓝牙钥匙。
- 首次使用蓝牙钥匙，需设置或验证登录密码。
- 蓝牙解锁后，短时间内车辆未发生任何操作，车门将自动落锁。
- 多次蓝牙连接失败或多次蓝牙操作失败时，可尝试关闭系统蓝牙后再打开，或尝试重启应用。
- 蓝牙钥匙使用距离受限于车周环境，车辆密集情况下，使用距离将受影响。
- 蓝牙钥匙与手机存在兼容性关系，存在少数不支持的手机设备。

NFC 钥匙*

NFC 钥匙简介

- NFC 钥匙是比亚迪汽车为用户提供的一种数字钥匙功能，用户可以将手机或可穿戴设备注册为车钥匙，实现车辆解锁、闭锁及启动功能。
- 添加手机 NFC 钥匙前请确认以下条件是否满足:
  - 该手机在支持的机型列表中;
  - 该手机系统 NFC 功能开启;
  - Android 手机 NFC 设置的默认应用为“钱包”;
  - 该 Andriod 手机钱包账号或 iPhone Apple ID 账号已登录;
  - “比亚迪”App 账号已登录，且已完成比亚迪车主认证;
  - 手机与车辆网络状态良好。

手机 NFC 钥匙添加入口

- 配置 NFC 钥匙的车辆，登录 App 账号后，可进入“NFC”钥匙管理页，按照 App 指引操作，完成添加。
- “NFC”钥匙管理页进入路径如下:
  - 在首页点击车辆“NFC”图标，进入“NFC”钥匙管理页。
  - 选择“我的”页点击“我的车”，点击“NFC 数字钥匙 ”进入钥匙管理页。

开通手机 NFC 钥匙*

- Andriod 手机用户按照 App 指引操作将手机添加为车钥匙。每辆车最多支持开通 9 个 Andriod NFC 钥匙（包括车主/分享的手机/可穿戴设备钥匙），每个手机最多支持 16 辆车。
- iPhone 用户需按照 App 指引操作将手机添加为车钥匙。最多支持开通 1 把车主钥匙。

手机 NFC 钥匙使用*

- 使用手机 NFC 钥匙前请确认以下条件是否满足:
  - 该手机已成功添加 NFC 钥匙;
  - 该手机系统 NFC 功能开启;
  - 该手机默认刷卡设置为车钥匙;
  - 部分车型仅熄火状态下可用，具体功能以实际车型配置为准。
- 具有解锁权限的手机车钥匙*，将手机背面顶部贴近车辆外后视镜读卡器感应区，可以解闭锁车门。

分享手机 NFC 钥匙*

- Andriod 手机的分享是通过比亚迪账号授权来完成的。按照 App 指引进行 NFC 钥匙授权，授权给朋友比亚迪账号一把 NFC 钥匙的开通权限。朋友登录其比亚迪账号添加其 Andriod 手机作为车钥匙，默认与车主钥匙享受同等权限。
- iPhone 的分享是通过钱包来完成的。将 App 指引将车主钥匙卡片通过 iMessage 信息分享给朋友 Apple ID。朋友登录其 Apple ID 添加其 iPhone 作为分享钥匙。车主分享可设置解锁权限。最多支持 15 个分享钥匙。
- iPhone 手机分享钥匙后车主钥匙被删除，已开通的分享钥匙可以继续使用，未开通的分享钥匙将无法开通。

更换手机 NFC 钥匙*

- 此功能仅适用于 iPhone 手机，登录比亚迪 App，点击进入车主钥匙详情，可更换手机（更换 NFC 车主钥匙），更换手机后会生成一把新的 NFC 车主钥匙，原 NFC 车主钥匙会被移除，不可使用。

查看和移除手机 NFC 钥匙*

- 登录比亚迪 App，点击 NFC 钥匙进入车主钥匙，可查看手机 NFC 数字钥匙开通状态及其他关联信息，也可移除 NFC 钥匙，移除后手机车钥匙将无法使用。

开通可穿戴设备 NFC 钥匙*

- 添加可穿戴设备 NFC 钥匙前请确认以下条件是否满足:
  - 需开通的可穿戴设备和将与其绑定的手机均在支持的设备列表中;
  - 该手机已添加为本车车主钥匙;
  - 该可穿戴设备已与手机通过特定应用进行了绑定，如 OPPO Watch 通过“欢太健康”应用与支持的安卓手机进行了绑定； HUAWEI Watch 通过“华为运动健康”应用与支持的安卓手机进行绑定；Apple Watch 通过“ Watch”应用与支持的 iPhone 进行了绑定;
  - 手机及车辆网络状态良好，手机与可穿戴设备保持稳定的蓝牙连接。
- 安卓可穿戴设备用户需在与其绑定的 Andriod 手机上登录比亚迪 App，将该安卓可穿戴设备添加为本车车钥匙。

分享可穿戴设备 NFC 钥匙*

- Apple Watch 用户需在其绑定的 iPhone 手机“Watch”应用中按照界面指引将该 Watch 添加为本车车钥匙。每辆车最多支持 8 个 Apple Watch 可穿戴设备车钥匙。

可穿戴设备 NFC 钥匙使用*

- 使用可穿戴设备 NFC 钥匙前请确认以下条件是否满足:
  - 该可穿戴设备已成功添加 NFC 钥匙;
  - 该可穿戴设备 NFC 功能开启;
  - 该可穿戴设备默认车钥匙刷卡设置为车钥匙;
  - 部分车型仅熄火状态下可用，具体功能以实际车型配置为准。
- 将可穿戴设备正面贴近车辆外后视镜读卡器感应区，可以解闭锁车门。

查看和移除可穿戴设备 NFC 钥匙*

- 登录比亚迪 App，可查看可穿戴设备 NFC 钥匙开通数量、状态及其他关联信息，也可移除可穿戴设备 NFC 钥匙，移除后可穿戴设备车钥匙将无法使用。
- 若您的可穿戴设备丢失，请及时登录比亚迪 App，进入 NFC 钥匙列表，删除此可穿戴设备车钥匙。

⚠ 注意

- 使用 NFC 钥匙获得启动权限后，请尽快启动车辆。若未及时启动车辆，需再次将手机或可穿戴设备放在车外 NFC 标识处获取启动权限。
- 部分型号的手机或可穿戴设备不支持 NFC 钥匙功能。

闭锁/解锁车门

机械钥匙闭锁/解锁

向上掀起左前门外拉手，将钥匙插入锁孔并转动。

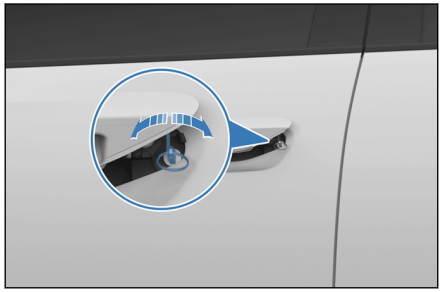

- 解锁：顺时针转动钥匙。
  - 用机械钥匙解锁后，将钥匙拔出，松开外把手复位，重新拉动外把手，实现开门。
- 闭锁：逆时针转动钥匙。
  - 关闭左前门，保证左前门与左后门平齐或低于左后门，压住车门，将钥匙逆时针转动，实现闭锁。

门板扣手打开车门

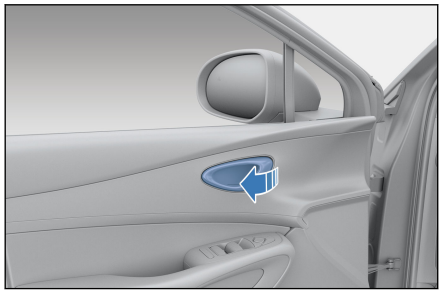

- 在整车解锁状态下，拉动一次扣手，即可在车内打开车门。
- 在整车闭锁状态下，连续拉动两次扣手，才可在车内打开车门。

⚠ 警告

- 请勿让儿童把玩门扣手，以免行车过程中误开车门，引起意外风险。
- 有儿童在车内时，请确认开启儿童锁功能。

⚠ 注意

- 门板扣手通过手机机械连接控制车门开关，在整车断电情况下也可打开车门。
- 由于车型配置儿童锁，后门需在儿童锁解锁的情况下在车内拉动扣手才有效，否则在车内无法打开车门。

智能钥匙闭锁/解锁

- 无线遥控功能用于在近距离对所有门解锁或闭锁，以及实现附加功能。
- 携带已登记的智能钥匙进入激活区域时，缓慢而稳固地按下钥匙上的按键即可为所有车门闭锁或解锁。

闭锁

- 所有车门、前舱盖及后背门关闭时，按下闭锁按键，所有车门同时闭锁。如果车辆熄火，此时外后视镜折叠（外后视镜自动折叠开关打开时），转向信号灯闪烁 1 次。如果车辆未熄火，外后视镜不折叠，转向信号灯不闪烁，同时报警鸣响 1 声。检查所有车门是否牢固锁止。



- 如果任一车门未关好，外后视镜不折叠，转向信号灯不闪烁，四门把手不缩回，同时报警器鸣响 1 声。
- 如果前舱或后备箱未关闭，外后视镜不折叠，转向信号灯不闪烁，同时报警器鸣响 1 声。

解锁

- 按下解锁按键，所有车门同时解锁，转向信号灯闪烁 2 次。

- 用智能钥匙同时解锁所有车门时，即使车门未打开，室内灯也会点亮 15 秒后熄灭。
- 防盗状态下，使用智能钥匙解锁后，请在 30 秒内打开任一车门。否则所有车门将自动闭锁。
- 在锁车状态下将钥匙放在车内，关上车门，为了不将钥匙锁在车内，车辆会主动解锁，且伴随有转向信号灯闪烁 2 次。
- 配备四门防夹功能时：如果一直按住“闭锁”或“解锁”按键，闭锁或解锁功能也不会重复，需松开按键并再次按下“闭锁”或“解锁”按键，长按“闭锁”按键时，可自动升起四门玻璃。

智能钥匙寻车

- 当车辆处于防盗状态下，按下闭锁按键，车辆鸣响 1 声，且转向信号灯闪烁 15 次。当无法确认自己车辆的位置时，可使用此功能寻找车辆具体位置。
- 当车辆处于寻车状态时，再次按下闭锁按键，则重新进入下一次寻车状态。

智能钥匙升/降窗

- 整车电源处于“OFF”挡时：
  - 长按智能钥匙闭锁按键，可以实现四门玻璃自动上升功能。
  - 长按智能钥匙解锁按键，可以实现四门玻璃自动下降功能。

⚠ 注意

- 当使用遥控升窗功能时，请注意车内乘员安全，在确保不卡住或夹住乘员的任何身体部位时，再进行操作。

微动开关闭锁/解锁

闭锁操作

- 车门关闭且未锁止时，携带有效智能钥匙进入激活区域，按下前车门把手上的微动开关。所有车门同时闭锁。如果车辆已熄火，此时外后视镜折叠 (外后视镜自动折叠开关为开启 时)，转向信号灯闪烁 1 次。如果车辆未熄火，外后视镜不折叠，转向信号灯不闪烁，同时报警器鸣响 1 声。



- 如果任一车门、前舱盖或后备箱未关闭，使用微动开关依然可以对关闭的车门进行闭锁，但是转向信号灯不闪烁，同时报警器鸣响 1 声。
- 如果前舱盖或后背门未关闭，使用微动开关依然可以对关闭的车门进行闭锁，但是外后视镜不折叠，转向信号灯不闪烁，同时喇叭鸣响 1 声。

解锁操作

- 在闭锁状态下，携带有效智能钥匙进入激活区域时，按下前车门把手微动开关，所有车门同时解锁，转向信号灯闪烁 2 次。
- 防盗状态下，使用解锁功能后，请在 30 秒内打开车门。否则，所有车门将自动重新闭锁。
- 下列情况，按下微动开关将不进行解/闭锁：
  - 打开或关闭车门的同时，按压微动开关。
  - 钥匙留在车内时。

温馨提示

- 电子智能钥匙距离车门外把手或车窗太近，则可能不会激活进入功能。

微动开关升/降窗

- 整车电源处于“OFF”挡时，携带有效智能钥匙，长按微动开关，可以实现四门玻璃自动上升、下降。

NFC 钥匙闭锁/解锁

闭锁车门

- 车门关闭且未锁止，将手机 NFC 钥匙靠近左前外后视镜上指令区域，所有车门同时闭锁。如果车辆已熄火，此时，转向信号灯闪烁 1 次。



解锁车门

- 在闭锁状态下，携带手机 NFC 钥匙靠近左前外后视镜上指令区域，所有车门同时解锁。转向信号灯闪烁 2 次。
- 下列情况， 手机 NFC 钥匙靠近左前外后视镜上指令区域将不进行解/闭锁：
  - 打开或关闭车门的同时， 手机 NFC 钥匙靠近左前外后视镜上指令区域。
- 手机 NFC 钥匙使用前需打开手机 NFC 功能开关，将手机背面顶部区域贴近车辆左前外后视镜 NFC 标示处。

⚠ 注意

- 部分手机型号不支持关机使用 NFC 钥匙。
- 请尽量避免在手机无电关机情况下长时间、高频率的使用。

ⓘ 温馨提示

- 防盗状态下，使用 NFC 钥匙解锁后，请在 30s 内打开车门。否则所有车门将自动重新闭锁。
- 使用有效 NFC 钥匙解锁后，在规定时间内提供用户启动权限，此权限在有效操作闭锁之后解除。
- 有关手机 NFC 钥匙的设置操作请参见 NFC 钥匙*。

后背门闭锁/解锁

智能钥匙开启/关闭后背门



- 双击智能钥匙上的“后背门开启”按键，后背门打开，此时转向信号灯闪烁 2 次。再单击“后背门开启”按键，后背门打开动作停止，再双击，后背门反向运动。

温馨提示

- 后背门在打开或关闭过程中，再次操作后背门开启按键，后背门停止当前动作。

从车内打开/关闭后背门*

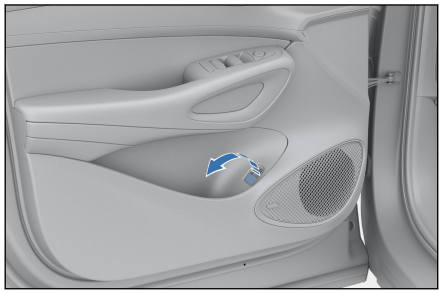

- 后背门处于关闭状态时，拉一次此开关，后背门则会解锁并开启到设定位置（默认最大高度）。
- 后背门在打开过程中，再次拉此开关，后背门立即平稳的停在当前位置。
- 整车上电后且后背门处于开启状态时，拉起此开关 1s 以上，则后背门会自动关闭，松手后立即停止关闭。

后背门外开关打开后背门

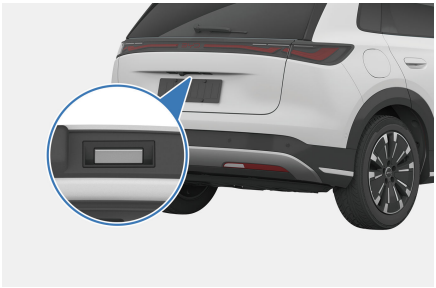

- 整车解锁时，按下后背门外开关，后背门即可打开。
- 整车闭锁时，携带本车有效智能钥匙，需解锁整车，按下后背门外开关，后背门即可打开。

温馨提示

- 后背门在动作过程中，按下后背门外开关，后背门停止当前动作。

①后背门内开关关闭后背门*

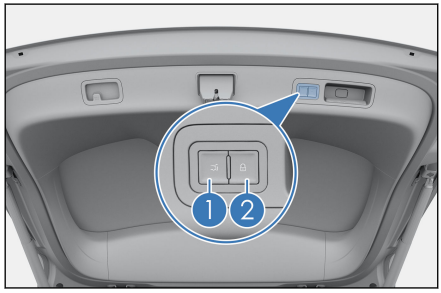

- 当后背门处于打开静止状态时，按下后背门关闭开关，后背门执行关闭动作。
- 若在关闭的过程中再次按下后背门关闭开关，则后背门停止在当前位置。若后背门动作过程中停止后再次按下后背门关闭开关，后背门则执行相反动作。

②整车闭锁按键*

- 整车电源挡位处于“OFF”挡，后背门处于打开状态时，携带有效智能钥匙，按下闭锁开关，后背门关闭且整车闭锁，同时进入防盗状态。

注意

- 电动关闭后背门前，需确认车门、车窗、天窗等是否已关好，以免造成财产损失。

后背门打开高度设置*

- 将后背门手动或自动开启至所需位置并将其保持在该位置，长按后背门内开关 3 秒以上，扬声器鸣叫 1 秒，提示后背门当前高度设置成功。
- 用户可通过中控屏→⚙→车辆→门窗锁进入“后备箱开启上限”设置界面，对后背门的高度进行设置。

防夹功能

- 如果电动后背门在关闭的过程中受到阻碍其运动的力，则后背门将自动反向打开；若是打开的过程中受到阻碍其运动的力，则立即停止动作。

如果后背门电动功能失效

- 手动完全关闭后背门即可恢复电动功能。

重新连接低压蓄电池时

- 需手动关闭后背门，电动后背门才可正常工作。

⚠ 警告

- 操作后背门时请遵守下列注意事项，否则可能夹住身体的某部分而导致严重伤害甚至危及生命。
  - 切勿使用身体的某个部位来故意激活防夹功能。
  - 如果附近有人，则确保其安全并告知后背门即将打开或关闭。
  - 关闭后背门时，应特别小心防止手指等被夹住。
  - 打开或关闭后背门时，彻底检查以确保周围区域安全。
  - 车辆行驶时，请关好后背门。
  - 打开后背门之前清除沉重的负载，如雪和冰。否则可能导致后背门在打开后突然再次关闭。
  - 后背门电动开启或关闭过程中，请勿手动操作后背门。
  - 有风的天气里打开或关闭后背门时要小心，因为可能因强风而突然移动。
  - 后背门即将完全关闭前，如果有物体被夹住，则防夹功能可能不起作用。
  - 如果后背门未完全打开，则其可能突然关闭。在斜坡上打开或关闭后背门比在水平地面上要费力，所以应小心后背门意外地自行打开或关闭。使用后备箱之前，确保后背门完全打开并固定。
  - 根据被夹物体的形状，防夹功能可能不起作用。小心请勿让手指或任何其他物体被夹住。

后背门紧急解锁

可通过以下步骤紧急解锁后背门:

1. 放倒后排座椅。
2. 在后背门锁扣正上方找到紧急解锁盖板，打开盖板。
3. 拉动盖板内紧急解锁拉锁，在听到解锁声音后即可在车内紧急开启后背门。

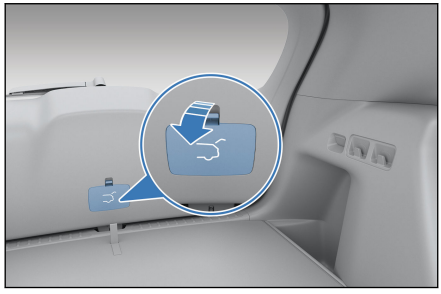

温馨提示

- 整车断电时，可从车内紧急解锁后背门。

中控门锁闭锁/解锁

用中控门锁开关实现整车解锁和闭锁

- 详情请参见中控门锁。

车门自动闭锁/解锁

- 当车速超过约 8km/h 时，所有车门将自动闭锁。
- 按下“启动/停止”按键，整车电源挡位从“OK”转为“OFF”挡时，所有车门自动解锁。

所有车门同时闭锁/解锁

- 当车辆没有进入防盗模式，整车闭锁后，中控门锁闭锁按键的背光灯会点亮，在整车处于解锁状态时，背光灯熄灭 。
- 按下中控门锁闭锁按键，所有车门将同时闭锁，此时外部开启失效，欲打开车门，需先拉动内扣手一次，此门门锁实现解锁，再一次拉动内扣手时此车门打开。

温馨提示

- 车辆遭受强烈撞击时，所有车门将自动解锁。是否自动解锁根据具体的撞击力度和事故类型而定。

整车紧急机械锁止

当中控锁系统或智能钥匙失效时，可利用机械钥匙进行紧急闭锁或解锁。

闭锁

1. 从智能钥匙中取出机械钥匙。
2. 打开除主驾外的其它三个车门，用机械钥匙齿沿箭头方向拨动，如图所示，将车门关闭即可锁止。

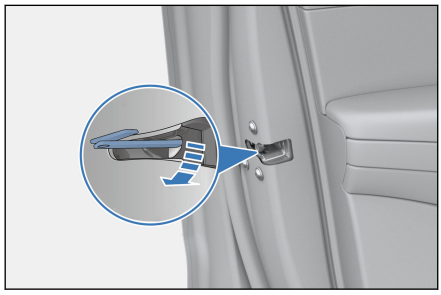

3. 将主驾外的其它三个车门锁止后，再打开主驾车门。抬起并握住门把手，将门把手拉开至最大开启角度。
4. 将机械钥匙插入车门锁孔，施加一定力量沿逆时针旋转钥匙至最大角度，机械钥匙复位到初始位置并将其拔出(请参见“机械钥匙闭锁/解锁”)。
5. 松开门把手并关上主驾车门。
6. 检查所有车门是否已锁止。

解锁

1. 从智能钥匙中取出机械钥匙。
2. 将机械钥匙插入车门锁孔，施加一定力量沿顺时针旋转钥匙至最大角度，机械钥匙复位到初始位置并将其拔出。
3. 松开门把手，并通过再次拉门把手打开主驾车门。
4. 进入车内后，操作内扣手两次进行除主驾外的其它三个车门解锁。

温馨提示

- 操作时需防止用力过大导致钥匙变形或断裂。

智能进入和智能启动系统

携带智能钥匙可为车门解/闭锁并启动车辆。

进入功能

携带智能钥匙，可为车门闭锁或解锁（详情请参见“智能钥匙闭锁/解锁”和“微动开关闭锁/解锁”）。

启动功能

携带智能钥匙，踩下制动踏板，按下“启动/停止”按键，启动车辆（详情请参见“车内启动车辆”）。

天线位置

①用于车厢内的探测天线

②用于车厢外的探测天线

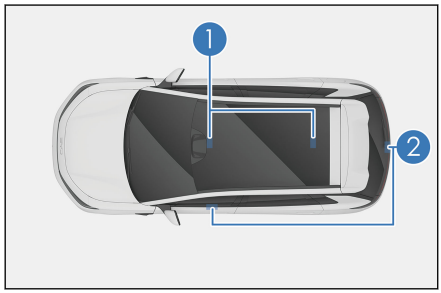

激活区域

已登记的智能钥匙在激活区域内时，智能进入功能和启动功能方可生效。

① 进入功能激活区域——距前门把手和后背门外开关大约 1m 的范围内。

② 启动功能激活区域——车厢内。

其他车辆的智能钥匙接近本车的智能钥匙时，车门解锁的时间可能要比平时长一些，属正常现象。

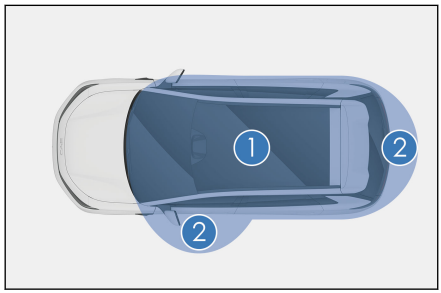

温馨提示

在下列情况下，智能进入和启动系统可能不会正常工作：

- 当附近有释放强电磁波的设施，例如电视塔、发电站、广播站时。
- 同时携带智能钥匙与通讯装置时，比如双向无线电通讯设备或手机。
- 当智能钥匙与金属物体接触或被其覆盖时。
- 迅速操作车门把手时。
- 智能钥匙接近车门把手时。
- 当他人在附近的另一辆车上操作无线遥控功能时。
- 当智能钥匙电池电量耗尽时。
- 智能钥匙在高压设备或产生噪音的设备附近时。
- 当智能钥匙在同其他车辆智能进入和启动系统的钥匙或其他发射无线电波的装置一起携带时。
- 即使在激活区域内，智能钥匙在某些位置（如仪表板上、杂物箱内、地板上、杯托内或后备箱内）也可能不会正常工作。

- 如果智能进入系统不正常工作，无法进入车内时，则可使用附在智能钥匙上的机械钥匙为主驾侧车门解锁和闭锁，或者用无线遥控功能为所有车门解锁和闭锁。
- 按下“启动/停止”按键时，启动功能不能正常起作用，可能由下列原因引起：
  - 如果智能钥匙不起作用，组合仪表上的智能钥匙系统警告灯点亮，且组合仪表显示提示信息“钥匙电池电量低”，则钥匙的电池电量可能已耗尽。
- 如果智能进入和智能启动系统因系统故障不能正常运行，建议携带所有智能钥匙到比亚迪汽车授权服务店进行维修。

节约电量

- 即使没有驾驶车辆，钥匙和车辆之间也能进行通信。因此，请勿将钥匙留在车内或距离车辆 2m 的范围内。
- 如果智能钥匙长期接收强电磁波，则电池电量会急速耗尽。请勿将其置于可产生磁场的电气设备附近，至少保持 1m 的距离，例如：
  - 电视机
  - 个人电脑

- 手机充电器
- 电灯架
- 荧光台灯

机械儿童锁

儿童锁是为防止坐在后排座椅上的儿童无意中打开后排车门而设计的，左后门、右后门的侧面均有儿童锁装置。

开启儿童锁功能

- 按箭头①方向拨动锁栓，开启儿童锁功能，从车内不能打开该车门。欲打开此车门，需使用车外的车门把手。

关闭儿童锁功能

- 按箭头②方向拨动锁栓，关闭儿童锁功能，从车内可以打开该车门。

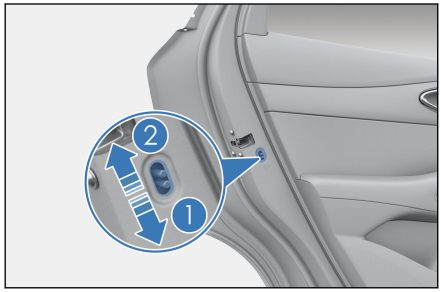

⚠ 警告

- 驾驶之前，特别是有儿童在车内时，须确认车门关闭并开启儿童锁。
- 正确使用安全带并开启儿童锁，有助于防止驾驶员和乘客在发生事故时被甩出车外。同时也能防止车门意外打开。
- 儿童锁锁上之后，无法从内部打开车门，后门对应的车窗开关也无法控制车窗升降。

座椅须知

- 调节主驾座椅，使脚踏板、转向盘和仪表板控制器都位于驾驶员容易控制的范围之内。
- 在车辆运行中最有效的防护措施是将座椅靠背保持直立，在座椅上始终将身体很好地靠在靠背上并将安全带调整在合适的位置。
- 在车辆行驶过程中不能折叠后排座椅。
- 适当地固定行李，防止其滑行或者移动。放置行李不要高过座椅靠背。
- 头枕调整在有效位置来保护头部，如果头枕因为某些原因被移动，要经常及时地调整并放回原来的有效位置。

⚠ 警告

- 禁止坐在折叠的座椅靠背上部、后备箱中或货物上，以免在紧急制动或发生碰撞时，因未正确坐在座椅上或没有正确系好安全带，可能给相关人员带来伤害。
- 请勿在座椅下放置物品，否则会影响座椅锁定机构，造成座椅突然移动，导致驾驶员对车辆失去控制。
- 调节座椅时，请确保座椅周围及后排儿童/乘员/宠物等留有相对安全空间。避免挤压、碰撞到后排儿童/乘员/宠物。
- 调节座椅时，请确保自身与周边乘员脚部留有相对安全的空间，避免夹伤。
- 调节座椅时，请勿将手放在座椅下边或靠近运作中的部件，以防被轧伤。
- 调节完座椅靠背，将身体向后靠以确认座椅靠背已锁定。如果没有完全锁止，在事故中或急刹车时可能造成人员伤害。
- 在开车或者乘车时请勿将座椅靠背放倒。由于安全带上肩带不能正确地贴在身体上，在事故中，您和您的乘客可能会撞击在肩带上造成颈部或其他部位严重伤害，也可能从腰带中滑出造成严重伤害。
- 车辆在行驶中请勿调节驾驶员座椅，以免因此产生不可预测的移动而导致驾驶员对车辆失去控制。
- 车内乘员没有正确坐好之前，请勿驾驶车辆。
- 请勿让儿童在无监护人看护的情况下独自调节座椅，避免夹伤。

⚠ 注意

- 在折叠座椅时注意不要损坏座椅安全带。
- 请将座椅调整至合适位置后再系安全带。

前排座椅调节

主驾座椅调节

主驾座椅调节包括座椅位置调节、座椅靠背角度调节。根据您实车配有的功能对应以下调节方法。

①座椅位置调节开关

- 座椅位置调节包括座椅前后位置、座椅上下位置。
  - 前、后移动座椅位置调节按键，可调节座椅前、后位置。
  - 上、下调节按键后端，可调节座椅上、下位置。

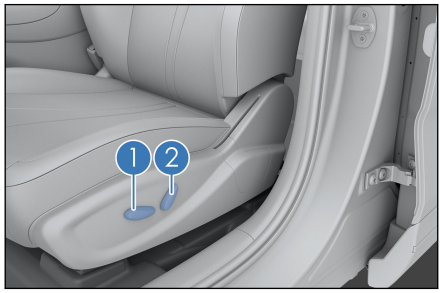

②座椅靠背角度调节开关

- 前、后摆动靠背角度调节开关，可调节靠背角度。

⚠ 注意

- 松开开关会使座椅停在设定的位置，请勿在座椅下面放置任何物品，否则可能妨碍座椅的运行。
- 调节前排座椅时，请勿过度前移，避免触碰到顶棚或遮阳板。

副驾座椅调节

副驾座椅调节包含座椅位置调节、座椅靠背角度调节、腿托调节*。

①座椅靠背角度调节开关

- 前、后摆动靠背角度调节开关，可调节靠背角度。

②座椅位置调节开关

- 座椅位置调节包括座椅前后位置、腿托角度*。
  - 前、后移动座椅位置调节按键，可调节座椅前、后位置。
  - 上、下调节按键后端，可调节座椅腿托角度。



记忆系统*

记忆开关位置

用户可通中控屏→→座椅调节设置记忆位置，其中主驾共 3 个记忆位置，副驾共 2 个记忆位置。

记忆设置功能

- 记忆设定条件
  - 整车电源挡位处于启动状态、无车速。
  - 座椅、左右外后视镜、转向盘已调至需求位置。
  - 座椅、左右外后视镜、转向盘均无动作。
- 记忆设置操作方法
  - 在中控屏座椅记忆设置项界面长按任一记忆开关中，这时的座椅、外后视镜的位置将会被记住，记忆设置完成。

温馨提示

- 如果记忆开关上位置按键已经被设置过，那么已经被设置的位置将被覆盖。

记忆唤醒功能

“OK”挡条件下记忆唤醒功能

- 挡位处于“P”挡，若符合下述条件，短按记忆系统开关中的任意一个，主驾座椅、左右外后视镜等记忆系统将执行记忆唤醒操作：
  - 整车非碰撞状态。
  - 整车未进入防盗状态。
  - 无车速。
  - 记忆开关信号有效。
  - 座椅、左右外后视镜*均无动作。
- 通过下列方法，可中断当前记忆唤醒操作：
  - 按下或拨动主驾任一座椅调节开关。
  - 按下中控屏座椅记忆设置项界面任一记忆开关。

⚠ 警告

- 座椅记忆功能唤醒前，请确保座椅周围无障碍物。
- 座椅记忆功能唤醒过程中，请确保身体各部位未处于座椅的移动范围内。
- 请勿让儿童操作记忆开关，以防在座椅移动过程中被夹伤。

座椅迎宾功能

- 自动后退功能
  - 驾驶员取车时，遥控钥匙解锁整车，开启主驾车门，若座椅位置处于全行程前段，座椅将自动后退一段距离，方便驾驶员上车。
  - 电源由“启动”状态切换至“停止”状态时，若座椅位置处于全行程前段，驾驶员开启主驾车门时，座椅将自动后退一段距离，方便驾驶员下车。
- 自动前进功能
  - 电源由“停止”状态切换至“启动”状态时，若上次退电执行过自动后退功能且退电开门后未对座椅水平方向进行过电动调节，则上电后，驾驶员关门时，座椅会自动前进至退电前的位置。
  - 电源由“启动”状态切换至“停止”状态时，若驾驶员开启主驾车门触发了自动后退功能后未对座椅水平方向进行过电动调节，则驾驶员下车关门时，座椅会自动前进至退电前的位置，为下一次迎宾做准备。
- 用户设置

- 可通过中控屏→⚙→车辆→座椅开启或关闭主驾迎宾。
- 座椅自动后退过程中关闭主驾车门，或座椅自动前进过程中开启主驾车门，可中断座椅迎宾功能。

温馨提示

- 当主驾后排座椅已有乘员或安全带已扣时，主驾座椅迎宾功能将不执行，以防夹伤风险。

加热通风系统*

- 前排座椅配置有通风加热功能*。
- 用户可通过操作多媒体顶部状态栏下滑打开“便捷”界面开启或关闭加热通风系统。

加热系统调节

- 座椅加热：用户通过操作多媒体触摸屏上的座椅加热开关，来控制加热垫工作的挡位，加热功能分为三个挡位：一挡、二挡、三挡。
  - 每次上电座椅加热默认为关闭状态。
  - 第一次按下开关，座椅加热器工作在三挡，同时三个加热指示灯点亮。
  - 待开关回位后第二次按下开关，则座椅加热垫工作在二挡，前两个指示灯点亮，第三个指示灯熄灭。
  - 待开关回位后第三次按下开关，则座椅加热垫工作在一挡，第一个指示灯点亮，后两个指示灯熄灭。
  - 待开关回位后第四次按下开关，此时关闭加热功能，三个指示灯均熄灭。

通风系统调节

- 座椅通风：用户通过操作多媒体触摸屏上的座椅通风开关，来控制通风风扇工作的挡位，座椅通风分三个挡位：一挡、二挡、三挡。
  - 每次上电座椅通风默认为关闭状态。
  - 第一次按下开关，座椅通风工作在三挡，对应的三个通风指示灯点亮。

- 待开关回位后第二次按下开关，则座椅通风工作在二挡，前两个指示灯点亮，第三个指示灯熄灭。
- 待开关回位后第三次按下开关，则座椅通风工作在一挡，第一个指示灯点亮，后两个指示灯熄灭。
- 待开关回位后第四次按下开关，此时关闭通风功能，三个指示灯熄灭。

通风功能与加热功能不能同时开启

- 按下通风开关，通风风扇开始工作，此时若按下加热开关，通风风扇将停止工作，加热器开始工作。
- 按下加热开关，加热器开始工作，此时若按下通风开关，加热器将停止工作，通风风扇开始工作。

后排座椅调节

拉起后排座椅上的折叠织带，可折叠后排座椅靠背。

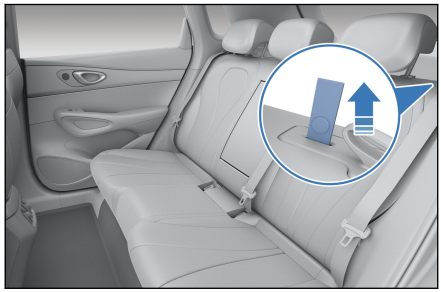

⚠ 注意

- 请勿在安全带锁舌插入带扣时翻转座椅。
- 后排座椅折叠或恢复时，请用正常速度进行操作，避免快速放倒和拉起靠背，造成后排座椅及靠背上的安全带损坏或功能异常。
- 后排座椅折叠或恢复时，请保证左右安全带外漏，避免安全带被夹在后排座椅与侧翼中间损坏座椅及安全带。
- 展开后排座椅时请勿先用力向后顶靠背，以免造成靠背预先受力无法解锁。

头枕

头枕调节

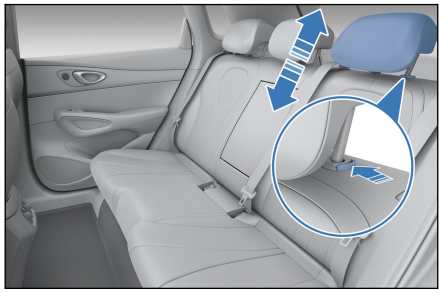

- 提升头枕
  - 沿头枕杆方向向上拉起头枕到合适位置，听到锁止声后松开。
- 降低头枕
  - 按下头枕高度调节按钮，降低头枕到合适位置后松开按钮，然后小幅度向上拉起头枕，听到锁止声后松开。

头枕拆除

- 取下头枕
  - 按下头枕高度调节按钮，拔下头枕，松开按钮。
- 安装头枕
  - 将头枕杆插入衬套中，并保持凹槽朝前。按下头枕高度调节按钮，降低头枕到合适位置后松开按钮，然后小幅度向上拉起头枕，听到锁止声后松开。

温馨提示

- 头枕能让您及乘员避免发生颈部损伤和其它头部伤害。将头枕调节到乘员的后脑勺正好对准头枕中央时，头枕方能发挥最大的保护作用。根据乘员实际身高将头枕调节至合适位置。
- 头枕调节完毕后，确保锁定在新的位置上。
- 调节头枕高度，使其中心与耳朵上部平齐。
- 请勿驾驶未装有头枕的车辆。未安装头枕或未正确安装头枕，在紧急制动或发生事故时，可能对乘员造成严重伤害。
- 请勿系任何东西在头枕杆上。

转向盘开关组

配置一

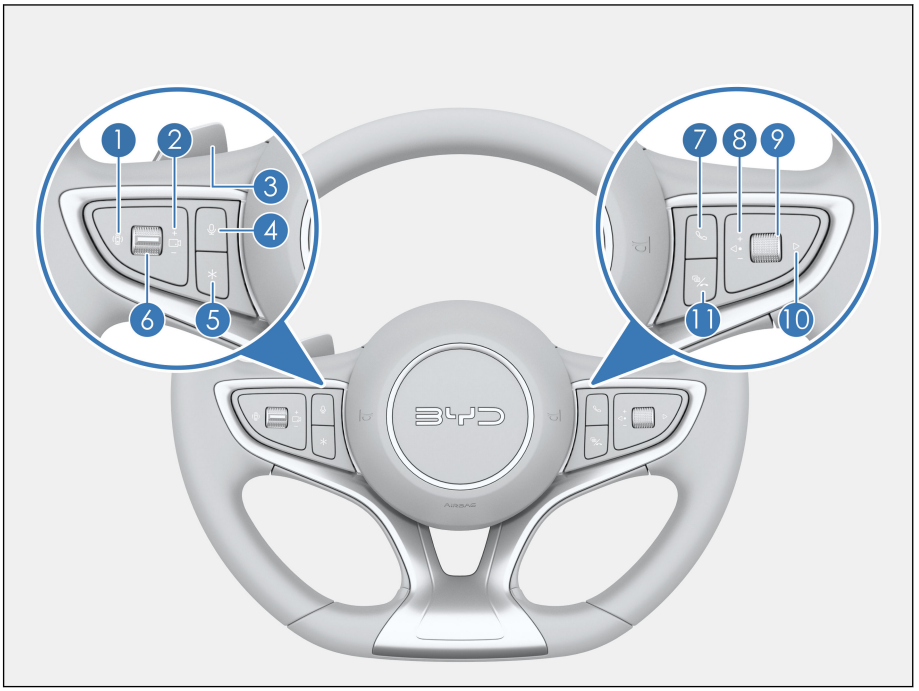

① 全景影像按键
② 行车记录仪拍照按键*
③ 智驾拨片*
④ 语音识别按键
⑤ 左侧自定义按健
⑥ 拨杆
⑦ 电话按键
⑧ 向左按键
⑨ 滚轮
⑩ 向右按键
⑪ 仪表菜单按键

配置二

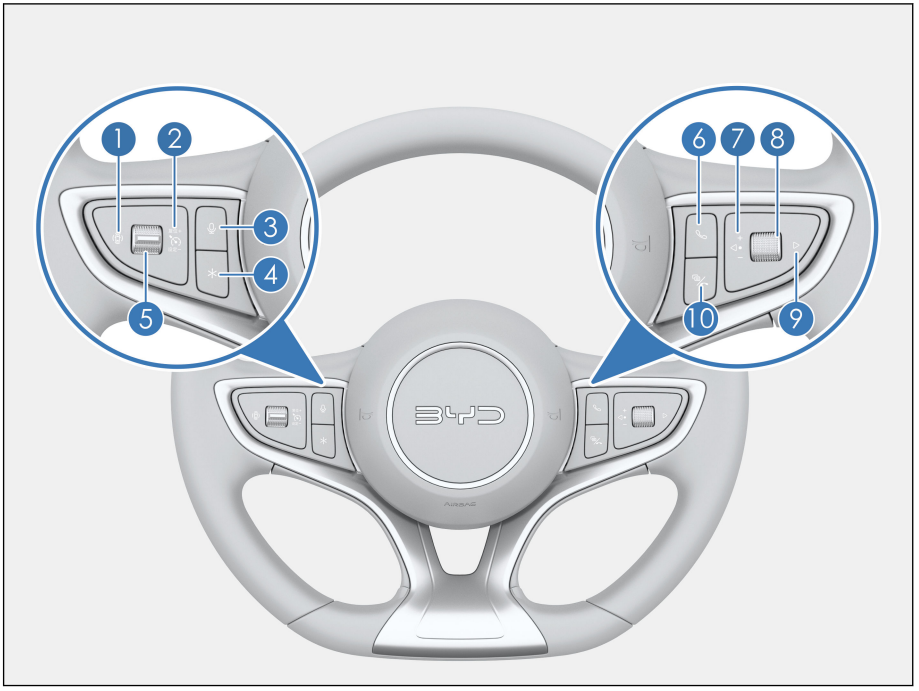

① 全景影像按键
② 定速巡航按键*
③ 语音识别按键
④ 左侧自定义按键
⑤ 拨杆
⑥ 电话按键
⑦ 向左按键
⑧ 滚轮
⑨ 向右按键
⑩ 仪表菜单按键

左侧按键

拨杆

- 复位+：激活 ACC 系统并调用上一次系统设置参数。
- 设定-：将当前车速设置为目标巡航车速。

定速巡航按键*

- 按下此按键，开启或关闭定速巡航系统。

左侧自定义按键

- 长按进入自定义按键设置界面，可选择自定义功能按键；短按执行自定义功能。

全景影像按键

- 按下此按键，开启或关闭全景影像系统。

行车记录仪拍照按键*

- 按下此按键，行车记录仪将自动拍摄照片并保存到 TF 卡 。

智驾拨片*

- 处于人工驾驶时，若 ICC、NOA 功能环境条件皆满足，单拨拨片，可激活 NOA*功能；若仅满足 ICC 激活条件，则仅激活 ICC 功能；若 NOA/ICC 激活条件均不满足，则激活 ACC 功能。

语音识别按键

- 按下此按键，多媒体屏幕弹出语音识别窗口，可录入语音指令。
- 再次按下此按键，推车语音识别界面。

右侧按键

滚轮

- 向上转动滚轮：单步增大音量，直至音量最大值停止。
- 向下转动滚轮：单步降低音量，直至音量最小值停止。
- 向下按动滚轮：为静音功能。

向左/向右按键

- 多媒体电台模式下：
  - 按◁按键，播放上一电台。
  - 按▷按键，播放下一电台。
- 多媒体 USB/蓝牙音乐/第三方音乐 App 等模式下：
  - 按◁按键，播放上一首(曲目号 − 1)。
  - 按◁按键，蓝牙通话记录、电话簿界面，向上选择。
  - 按▷按键，播放下一首(曲目号 + 1)。
  - 按▷按键，蓝牙通话记录、电话簿界面，向下选择。

仪表菜单按键

- 非蓝牙通话界面时，短按仪表菜单按键，循环切换仪表菜单设置，长按进入确认界面。
- 蓝牙通话界面时，短按结束通话。

电话按键

- 按下此按键，拨打或接听电话(音响系统将静音)。
- 当系统处在与蓝牙无关的界面下时，蓝牙未连接情况下，短按此按键，系统跳转到话机选择主界面；蓝牙已经连接的情况下，系统跳转到拨号主界面。
- 当在拨号界面输入电话号码或者通话记录、电话簿界面选择一条记录，短按可实现拨号功能。
- 在蓝牙已连接、拨号主界面下并且无号码输入的情况下，短按此按键，系统直接跳转到通话记录界面下的已拨电话界面，再次点击，系统自动呼叫已拨电话界面的第一条记录。

语音识别按键

- 按下此按键，多媒体屏幕弹出语音识别窗口，可录入语音指令。
- 再次按下此按键，退出语音识别界面。

喇叭按键 

- 按下喇叭按键区域，喇叭鸣笛，松手后，喇叭停止鸣笛。

⚠ 注意

- 请勿长时间按下喇叭按键区域，否则极易损坏喇叭。

ⓘ 温馨提示

请遵守交通法规，合理使用喇叭。

转向盘调节

转向盘手动调节

- 要调整转向盘的角度时，可握住转向盘，进行以下操作：
  - 将转向盘调节手柄向下按，将转向盘倾斜至需要的角度，或调整至需要的轴向位置，然后将手柄恢复至锁紧位置。

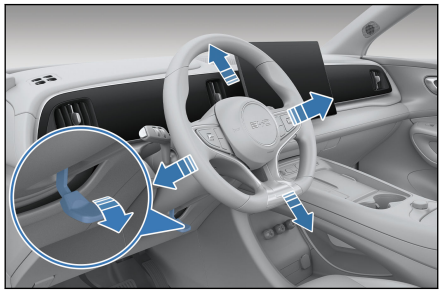

⚠ 警告

- 车辆在行驶中，禁止调节转向盘，否则可能错误操纵车辆，导致意外事故发生。
- 调节转向盘之后，需上下移动以确认转向盘被牢固锁定。

转向助力模式设置

- 转向助力手感因人而异，不同用户对转向助力手感评价及需求也不一样。
- 用户可通过中控屏→⚙→驾驶→驾驶设置进入“转向助力”设置界面，选择“舒适”/“运动”转向模式设置项。

ⓘ 温馨提示

- 车辆在高速行驶时，若感觉转向盘较轻，建议您将转向助力模式设置为运动模式。转向助力模式设置在普通地形模式、紧急车道偏离辅助功能关闭、车辆直线行驶且车速低于 80km/h 时才可设置。

雨刮开关

前风窗玻璃刮水器与洗涤器

前雨刮

- 控制杆用来控制前风窗玻璃刮水器和洗涤器，此杆共分五个挡位：
  - : 自动雨刮 1 挡/间歇挡位 1 挡
  - : 自动雨刮 2 挡/间歇挡位 2 挡
  - : 低速刮水模式
  - : 高速刮水模式
  - 0: 前雨刮关闭
- 如需选择挡位，向上或向下拨动挡位滚轮即可。
- 在低速与高速挡位时，雨刮连续刮水。

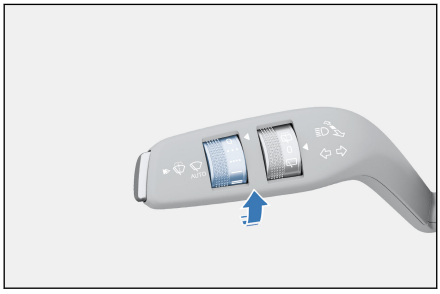

- 用户可通过点击中控屏→→车辆→配件，打开自动雨刮开关，雨刮刮刷一次，然后进入自动雨刮挡位，雨刮根据雨量自动工作。
- 在自动雨刮挡位时，拨动雨刮滚轮可调节自动雨刮挡位。

⚠ 警告

- 电源挡位处于“OK”挡时，将雨刮开至自动挡位，此时若用手触碰或用布擦拭传感器上部的玻璃，均有可能引起雨刮运转，造成意外事故。

⚠ 注意

- 在洗车、较干燥季节或无雨天气时要关闭自动雨刮，否则有可能会造成雨刮无意间运转。

⚠ 注意(续)

- 因积雪等原因，雨刮中途停止运转时，请关闭雨刮，将车辆停放在安全地点，然后清除积雪等杂物，以便雨刮能够正常工作。
- 下雪天由于雪花的形状不同，有时即使雪花碰触到雨量传感器，传感器也不能正常感知，致使雨刮不能正常工作。雪花融化后，有可能造成雨刮自动刮刷。

- 如需让雨刮在点刮模式下运作，请按压控制杆端部按键至第一挡位置，雨刮将低速刮水，直至将按键松开位置。

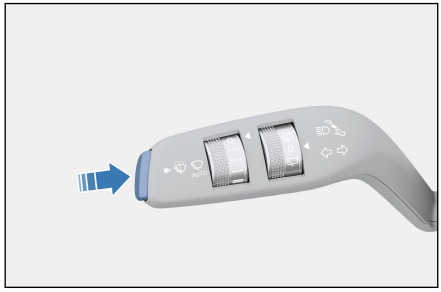

前风窗玻璃洗涤器

- 清洗前风窗玻璃时，可按压控制杆端部按键至第二挡位置，洗涤器持续喷水，之后雨刮开始工作。
- 松开控制杆或者持续操作的时间超过 10 秒时，洗涤器将停止喷水，雨刮刮刷 1~2 个循环后停止工作。

后雨刮

- 将雨刮开关中段滚轮拨到“”位置，后雨刮进入点刮模式；
- 将雨刮开关中段滚轮拨到“”位置或者后背门开启时，后雨刮停止工作；
- 将雨刮开关中段滚轮拨到“”位置并保持，后风窗刮水器和洗涤器同时启动；

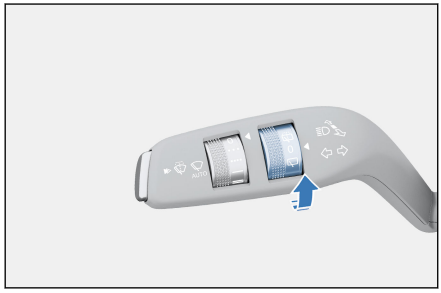

- 将雨刮开关中段滚轮拨到“”位置并释放，在喷射洗涤液之后，刮水器将工作 1~2 次后停止。

⚠ 注意

- 定期检查刮片，清除粘在刮片上的污物。
- 尽量避免刚下雨时就开启雨刮，此时雨水混合着泥沙、灰尘，不但刮不干净风窗玻璃，反而在瞬间造成视野一片模糊，影响行车安全。
- 请使用玻璃清洗剂。水或其他类型洗涤剂可能会导致洗涤电机损坏。
- 请勿使洗涤器连续工作 10 秒以上或者在洗涤液罐空置时操作，否则可能导致电机过热损坏。

雨刮

至少每六个月检查一次前/后雨刮器刮片状况，查看橡胶有无裂缝或者局部硬化。如发现这些现象，则应更换刮片，否则，使用时会留下条纹或刮不净的地方。

更换雨刮片

- 整车电源在“OK”挡，用户可通过点击中控屏→⚙→车辆→维护设置界面开启或关闭雨刮检修功能，开启相应的雨刮检修设置，则相应的雨刮旋转出来，便于检修和更换雨刮。

更换前雨刮

1. 首先拉起驾驶员侧的刮水器臂，然后再拉起乘员侧的刮水器臂。
2. 按下刮片锁止按钮①。
3. 握住刮片卡扣处，沿图示方向②取出来。
4. 新刮片装配时，按照取出刮片相反的步骤进行操作。

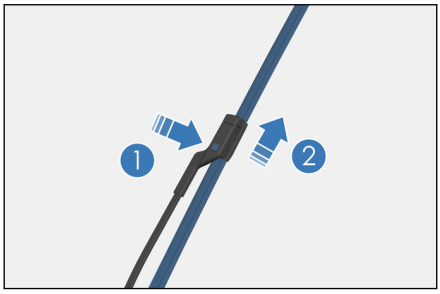

更换后雨刮

1. 首先拉起后雨刮的刮水器臂。
2. 用手握住刮臂，沿图示方向拔出刮片。
3. 新刮片装配时，按照取出刮片相反的步骤进行操作。

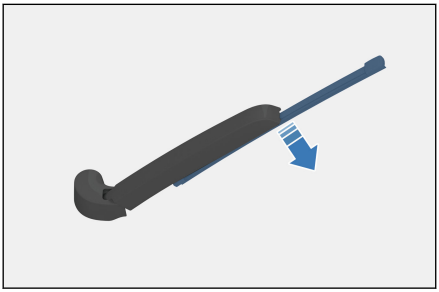

⚠ 注意

- 提起刮臂时，禁止打开前舱盖，否则会损坏前舱盖和刮水器臂。
- 洗完车放下雨刮刮片时，禁止直接推雨刮刮臂让刮片直接撞击到风窗玻璃上。
- 禁止折弯雨刮刮片、雨刮运行时禁止阻挡雨刮刮片。
- 冬季雨雪天，建议进入多媒体检修界面开启前雨刮检修，将前雨刮手动抬起，以免雨刮被冻住。

关于雨刮保养请参见“雨刮器刮片保养”。

内后视镜

上下、左右转动内后视镜，将内后视镜调至合适位置。

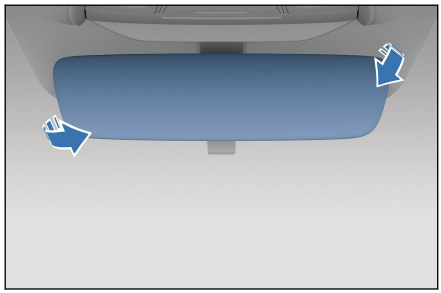

⚠ 警告

- 请勿在内后视镜上悬挂重物，或用力摇晃、拖拽。
- 手动调节内后视镜时，若遇卡滞，切勿暴力调节，以免造成内后视镜脱落。
- 请在车辆行驶前调节好内后视镜。应避免在行驶过程中调节内后视镜，否则可能使驾驶员注意力分散，导致意外事故发生。

手动防眩目内后视镜

手动防眩目内后视镜有普通和防眩两种工作模式：

- 普通模式——将控制杆置于位置①，在此位置时，后视镜镜像最清晰。
- 防眩模式——将控制杆置于位置②，能有效降低夜晚后方来车大灯光干扰，须记住降低眩光的同时，后部视野的清晰度也有所下降。

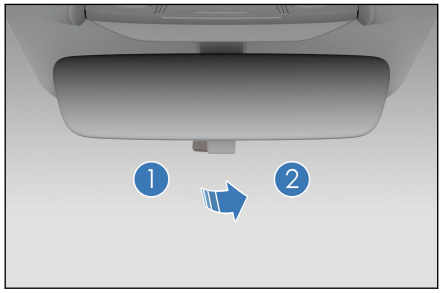

外后视镜

通过外后视镜开关，可将外后视镜调节至合适角度，使驾驶员刚好可以在后视镜中看到车辆两侧。



- 选择开关：用于选择需要调节的外后视镜。
  - ：左侧外后视镜按键
  - ：右侧外后视镜按键
- 外后视镜方向调节按键：选择需调节的外后视镜后，再按下此按键，可将该外后视镜的镜片调节至合适位置。

外后视镜折叠

- 折叠开关：按下此按键，左右外后视镜同时折叠，再次按下此按键，外后视镜再次展开。
  - 进入防盗时外后视镜自动折叠，解除防盗时外后视镜自动展开。
  - 用户可通过点击中控屏→→车辆→后视镜设置界面开启或关闭外后视镜自动折叠功能。

警告

- 请在车辆行驶前调节好外后视镜。应避免行驶过程中调节外后视镜，以免分散驾驶员注意力，导致意外事故发生。

温馨提示

- 如果后视镜被冰冻住，请勿操作控制器或刮后视镜的表面，须用喷雾式除冰器除去后视镜表面的冰。
- 外后视镜具有倒车翻转功能*：执行车辆倒车时，电动外后视镜镜片会自动下翻到舒适的倒车角度。

灯光开关

- 自动灯、位置灯、近光灯、后雾灯和日行灯开关集成在中控屏上。
- 用户可通过点击中控屏→⚙→灯光→车外灯光进入“大灯控制 ” 界面，选择开启或关闭自动灯、位置灯、近光灯、后雾灯和日行灯，及关闭所有灯光。

左右转向灯

- 通过上下拨动灯光手柄操纵左右转向灯开启与关闭，向上推手柄开启右转向灯，向下拉手柄开启左转向灯。

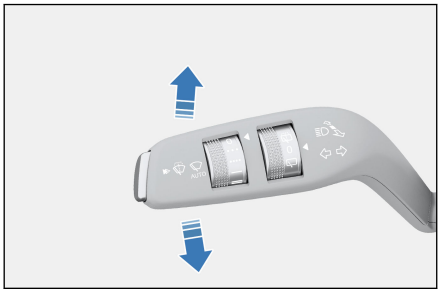

远光灯

- 通过前后拨动灯光手柄操纵远光灯开启与关闭，向前拨动（远离转向盘）手柄开启远光灯，远光灯常亮；向后拨动（靠近转向盘）手柄开，远光灯闪烁，松开后，手柄自动复位，远光灯熄灭。

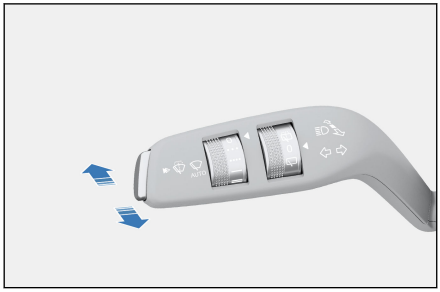

温馨提示

- 四合一传感器位于风窗玻璃上端，请勿将传感器遮挡，或者溅上任何液体。

自动熄灯功能

- 自动熄灯功能开启条件：当灯光在位置灯挡或近光灯挡，且电源由“启动”状态切换至“停止”状态时，该功能启动。
- 启动自动熄灯功能后，如果主驾车门处于关闭状态，10 秒后，自动熄灯功能会自动将已打开的前大灯、位置灯、后雾灯、远光灯熄灭。

- 启动自动熄灯功能后，如果主驾车门处于打开状态，10 分钟后，自动熄灯功能会自动将已打开的前大灯、位置灯、后雾灯、远光灯熄灭。
- 自动熄灯后，若灯光挡状态改变，则按新状态点亮各灯，若此时仍满足自动熄灯开启条件，则再次进入自动熄灯功能。
- 自动熄灯功能结束：整车电源启动后，自动熄灯功能结束，灯光旋钮正常操作。
- 自动熄灯功能使灯熄灭，且进入防盗状态后，再解除防盗状态，被熄灭的灯会再自动亮起，如果主驾车门未打开，自动熄灯功能会再次在 10s 后将灯熄灭。如果打开车门，自动熄灯功能会在 10 分钟后将灯熄灭。

大灯延时关闭功能

- 用户可通过中控屏→⚙→灯光→车外灯光进入“大灯延时关闭 ” 设置界面设置，默认时间为 10s。灯光调节为“自动”、“位置灯”或“近光灯”开启时，用户退电至“OFF”挡闭锁四门试图离开车辆或解锁车辆试图靠近车辆时，相应的灯光会点亮 10s(或您所设置的时间)提供照明光源。

大灯高度调节

- 用户可通过中控屏→⚙→灯光→车外灯光调整近光灯照射距离。
- 出厂默认照射距离最远。

驾驶员侧车门开关组

电动车窗开关

- 整车电源挡位处于“OK”挡时，使用各侧车窗控制开关，可控制该车门玻璃的升降。当整车退电到“OFF”挡后，电动车窗升/降均不能工作。
- 驾驶员侧车窗控制开关有四个按键，可分别控制四个门的玻璃升降。
  - 车门玻璃下降——按下车窗控制开关。
  - 车门玻璃上升——拉起车窗控制开关。

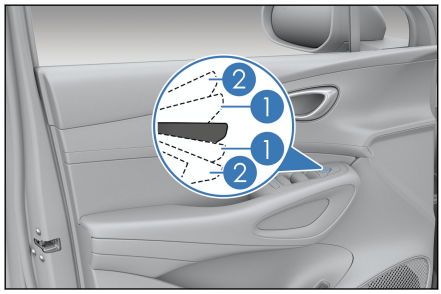

手动操作

- 按下车窗控制开关至①挡位置并保持，车窗下降， 松开后车窗停止下降；拉起车窗控制开关至①挡位置并保持，车窗上升，松开后车窗停止上升。

自动升降

- 按下车窗开关按键至②挡位置后松开，车窗自动下降；拉起车窗控制开关按键至②挡位置后松开，车窗自动上升。

防夹功能

- 若玻璃在上升过程中，有人或物体被夹住，则玻璃会停止上升并自动下降。

车窗自动上升功能及防夹功能失效

- 如果车窗自动上升时防夹功能失灵，可以采取以下方法恢复此功能。
  - 拉起窗控开关上升挡， 使玻璃上升至最顶端并保持约 2s， 再按压窗控开关下降挡， 使玻璃下降至最底部并保持约 2s， 即可恢复自动上升及防夹功能。

延时功能

- 退电后，如果不开前门，则四门窗控开关有 10min 升降功能延时，可以继续操作车窗升降。在此期间，如果打开前门，延时功能取消，则四门窗控不能再操作车窗升降。

⚠ 警告

- 切勿使用身体的某个部位来故意激活防夹功能。
- 为避免导致严重的人员伤害甚至死亡，关闭车窗时请遵守下列注意事项：
  - 操作车窗时应仔细检查，以确保不会夹住驾乘人员身体的任何部位。
  - 切勿让儿童操作电动车窗。

⚠ 注意

- 如果车窗即将完全关闭时有物体被夹住，则防夹功能可能不起作用。
- 当车窗自动上升功能和防夹功能不起作用时，建议您联系比亚迪汽车授权服务店检修。

车窗锁止开关

驾驶员侧车门配置有车窗锁止按键。车窗锁止按键能控制侧门乘员的车窗控制开关功能。

- 按下车窗锁止按键，车窗锁红色指示灯会点亮，仅驾驶员侧开关可以控制四门车窗玻璃升降，后排车窗开关无法控制车窗升降；
- 再次按下车窗锁止按键，车窗锁红色指示灯会熄灭，同时后排车窗开关恢复正常工作。

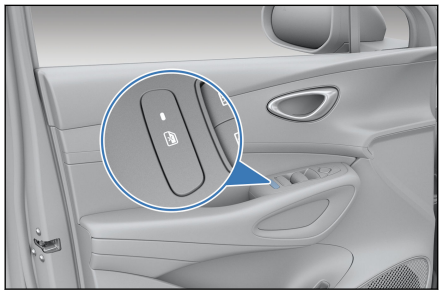

中控门锁

驾驶员侧车门配有电动门锁开关，这两个开关可以将所有的车门闭锁或解锁。

①解锁

按“中控锁解锁”按键，四门门锁同时解锁，闭锁红色指示灯熄灭。

②闭锁

按“中控锁闭锁”按键，四门门锁同时闭锁，闭锁红色指示灯点亮。

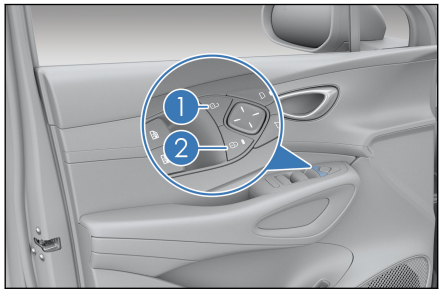

乘员侧车窗控制开关

整车电源挡位处于“OK”挡时，右前及后门车窗控制开关可分别控制右前及后门的玻璃升降。

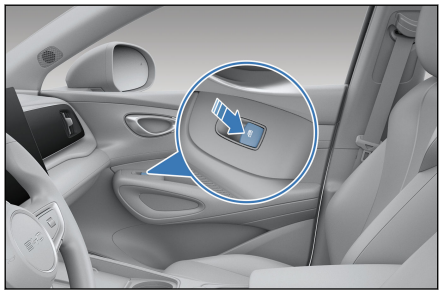

自动关窗功能*

- 用户可通过点击中控屏→⚙→车辆→门窗锁进入自动关窗相关设置界面进行开启和关闭。

锁车自动升窗

- 当“锁车自动升窗”设置项开启时，整车电源挡位处于“OFF”挡，左前门有开启操作，且前舱盖、后背门、四门关闭状态时，短按遥控钥匙闭锁按键，四门玻璃自动上升。

雨天自动关窗

- 当“雨天自动关窗”设置项开启时，整车处于“OK”挡，雨刮感应器感受到一定的雨量后，四门车窗自动关闭。

  车辆启动后，自动车窗功能仅生效一次，熄火重启后，功能再次生效。

里程切换开关

通过中控屏→⚙→显示→仪表可进行里程常显信息(包括：总里程、里程一、里程二)切换。

模式开关组

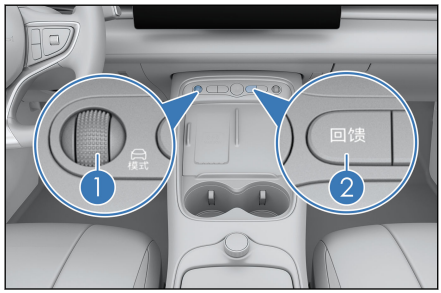

①驾驶模式调节滚轮

- 驾驶模式包括经济模式、运动模式、舒适模式和雪地模式。拨动驾驶模式调节滚轮，仪表会弹出选择设置框，驾驶员可以根据需要选择不同的驾驶模式。

②回馈模式按键

- 按下按键，触发较大回馈。
- 再次按下按键，触发标准回馈 。

⚠ 注意

- 如果在松软雪地条件下因动态稳定控制启用而导致动力性能下降，则关闭 ESC 系统可能会有用。当克服困难后，必须重新启动 ESC。

紧急告警灯开关

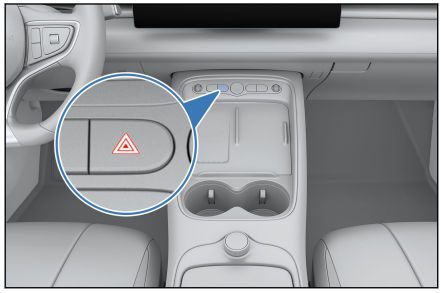

按下开关⚠，所有的转向信号灯开始闪烁，仪表转向指示灯同步闪烁；再次按下开关⚠停止闪烁。

全景天幕*

开启遮阳帘

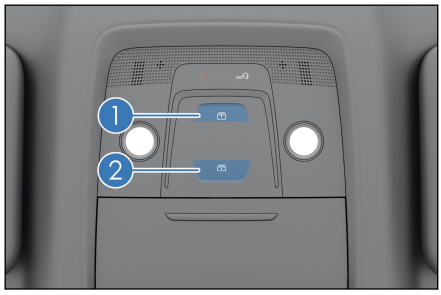

- 触摸遮阳帘开启按键①并保持，遮阳帘开启，中途如果松开按键，遮阳帘将停在当前位置。
- 触摸遮阳帘开启按键①后立即松开，遮阳帘自动开启，中途触摸按键①或按键②，遮阳帘将停在当前位置。

关闭遮阳帘

- 触摸遮阳帘关闭按键②并保持，遮阳帘手动关闭，中途松开按键，遮阳帘将停在当前位置。
- 如果已初始化，当触摸遮阳帘关闭按键②后立即松开，遮阳帘自动关闭，中途触摸按键①或按键②，遮阳帘将停在当前位置。

防夹功能

- 若遮阳帘关闭过程中，有人或物体被夹住，则遮阳帘会自动打开一段距离。

初始化方法

- 天窗系统运行故障时，为保证防夹功能正常运行，遮阳帘可能会出现无法一键开启或者关闭的情况，进行初始化设置即可恢复。操作方式如下：
  - 整车电源挡位处于“OK"挡，触摸遮阳帘关闭按键，直至其运行至全关位置，在听到“噔”的声音后松手，遮阳帘初始化完成。
  - 遮阳帘有可能因为冰冻、积雪、异物原因产生较大的阻力而导致防夹回弹从而难以关闭遮阳帘，此时遮阳帘连续两次关闭回弹停止后，立刻长按遮阳帘关闭按键，直至其运行至全关位置，在听到“噔”的声音后松手，遮阳帘初始化完成。

⚠ 注意

- 打开、关闭天窗遮阳帘过程中请勿用力触碰遮阳帘布，以免造成遮阳帘的损坏。

E-Call/云 Call 开关*

① E-Call

E-Call 指紧急救援，当用户车辆出现严重碰撞，或遭遇紧急情况，用户可按下该键以最高优先级接通呼叫中心，人工客服将同时获取客户和车辆的重要数据并协助驾驶员脱离危险，如有需要立即派出救护车赶往现场以保证用户的安全。

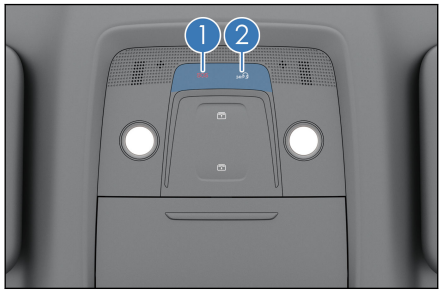

- 当用户触摸 E-Call 按钮小于 2 秒时，多媒体会弹出提示框，显示“请长按 SOS 呼叫紧急救援”字样。
- 当用户触摸 E-Call 按钮大于等于 2 秒时，多媒体则会直接拨打紧急救援中心电话，如需挂断，请点击多媒体上挂断按钮即可。

温馨提示

- 为保证用户安全，只要用户按下 E-Call 按钮超过 2 秒，即使挂断，比亚迪紧急救援中心也会有专员回拨用户电话。
- 当出现严重安全事故时，车机系统会自动拨打紧急救援中心电话。为防紧急情况发生，E-Call 自动拨打为默认接听。

②云-Call*

云-Call 指道路救援，当用户车辆发生故障，按下该键向比亚迪智慧服务中心发送“道路救援”信号，在服务中心的帮助下获得道路救援、信息提供、人文关怀等一系列帮助。

- 当用户触摸云-Call 按钮小于 2s 时，多媒体会弹出提示框，显示“请长按呼叫比亚迪智慧服务”字样。用户需要使用该功能，必须按下此按钮 2s 以上。
- 当用户触摸云-Call 按钮大于等于 2s 时，多媒体则会直接拨打智慧服务中心电话，以保证用户的出行。如需挂断，请点击多媒体上挂断按钮即可。

- 当用户不知道具体地点或者不方便操作时，可要求云-Call 协助进行远程导航。云-Call 会将目的地进行定位，并下发到车机。车机会自动启动地图，并导航到目的地。

室内灯开关

前室内灯

左前/右前室内灯控制开关



- 当触摸任一左前/右前室内灯控制开关时，左前/右前室内灯点亮，再次触摸任一左前/右前室内灯控制开关时，左前/右前室内灯熄灭。
- 整车非“OFF”挡，“室内灯自动”开关打开时，开门状态下触摸开关，室内灯会高低亮切换，不会熄灭。
- 整车“OFF”挡，“室内灯自动”开关打开，开门状态一段时间后熄灭。期间有其他操作会重新计时。
- 用户可通过中控屏顶部状态栏下滑打开“便捷”界面开启或关闭“室内灯自动”开关。

左/右后侧室内灯*

触摸侧室内灯面罩，侧室内灯点亮。

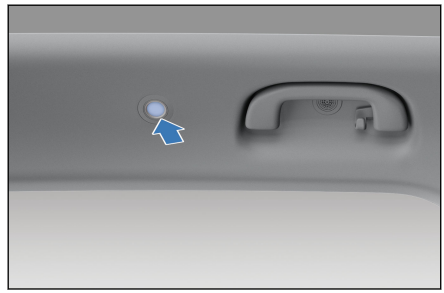

后室内灯*

触摸后室内灯面罩，后室内灯点亮。

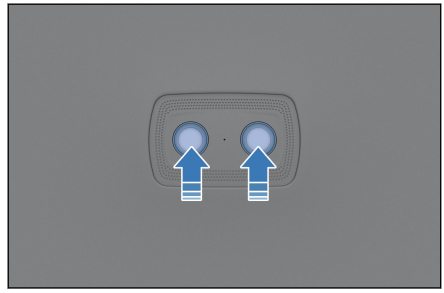

氛围灯*

用户可通过中控屏→→灯光→车内灯光，进入氛围灯设置界面，可以对氛围灯亮度、色彩进行调节。

使用和驾驶 4

4-1 充/放电说明.....105
充电说明.....105
充电方法..... 111
充电温度智能预设功能*.....120
智能充电功能..... 121
放电说明.....121
充电口电锁控制功能.....123
续航里程显示..... 125
动能回馈.....125
4-2 电池.....127
动力电池.....127
低压蓄电池..... 130
4-3 使用要领.....133
磨合期..... 133
挂车拖曳.....133
安全驾驶注意事项..... 133
用车建议.....134
如何节省电能并延长车辆的使用寿命.....135
运载行李.....136
车辆涉水.....139
预防火灾.....140
4-4 启动和驾驶..... 142
启动车辆.....142
驾驶车辆.....144
云辇*..... 145
换挡操纵机构..... 147

4 使用和驾驶

电子驻车(EPB)..... 148
自动驻车(AVH)..... 152
驾驶要领.....154

4-5 驾驶辅助功能.....158

驾驶辅助系统简介..... 158
行车辅助.....167
泊车辅助.....215
前向安全辅助..... 243
侧向安全辅助..... 263
后向安全辅助..... 273
驾驶辅助拓展功能..... 280
驾驶员监测辅助系统(DMS)*.....281
灯光.....283
胎压监测.....284
低速提示音(AVAS).....286
驾驶安全系统..... 287

4-6 其它主要功能说明.... 293

行车记录仪..... 293

充电说明

充电安全警告

- 禁止未成年人进行充电作业或触摸使用充电设备，充电设备为高压用电器件，在充电时请勿让未成年人靠近。
- 请选择在相对较安全的环境下充电，如避免有危化液体、火源、热源、雷电、易燃易爆等环境。
- 严禁湿手操作，触摸充电口或充电座的裸露金属，否则可能引起触电、电击，造成人身伤害。
- 由于充电可能影响医疗电子设备，甚至造成严重的人身伤害或者死亡，如果您使用任何医疗电子设备(如可移植心脏起搏器或者可移植心脏血管去纤颤器)，在启动充电操作之前与医疗电子设备的制造商确认充电是否影响设备的正常工作。

充电设备警告事项

- 使用满足国家相关标准的电动汽车专用充电设备：
  - 请勿私自对充电设备及相关端口进行改装、拆卸或擅自维修，若有故障请联系比亚迪汽车授权服务店进行处理，避免导致充电故障，引起火灾。
  - 严禁使用不合格产品。
- 严禁在家用供电插排线变软、充电枪电缆磨损、绝缘层破裂或者其他任何损坏的情况下，使用该充电设备。
- 严禁充电枪、供电插头或供电插排断开、破裂或者表面露出有任何损坏的情况下，使用该设备。
- 充电设备接地说明：
  - 设备必须接地良好，如果充电设备出现故障或者损坏时，接地线可提供最小阻抗电路放电，从而减少触电的危险。
  - 设备装有设备接地点与供电插头接地点相连的接地线，供电插头必须与符合安全标准要求、安装正确且接地良好的供电插座互配。
- 充电时，禁止将设备放置于后备箱、车头下以及轮胎附近。

充电前警告事项

- 请确保车辆、供电设备和充电设备的充电端口内没有水等异物，并确保金属端子没有因生锈或腐蚀而造成的破坏、影响等情况，若出现上述情况，请勿充电。

充电中警告事项

- 为了避免造成严重的人身伤害，车辆正在充电时，注意以下预防事项：
  - 禁止接触充电端口、充电连接器或者插头的金属连接处。
  - 当有雷雨天气时，禁止给车辆充电或触摸车辆，闪电击中可能导致充电设备损坏、引起人身伤害。
  - 充电时，如果发现车辆或充电设备异常，如产生异味、冒烟等现象，请立即停止充电， 并建议与比亚迪汽车授权服务店联系。
  - 充电时，禁止对车辆进行维修。

充电结束后警告事项

- 充电结束后，请勿以湿手或站在水里断开充电设备，否则可能引起电击，造成人身伤害。
  - 车辆行驶前，请确保拔出充放电设备，并关闭充电口盖。

充电注意事项

- 充电前，建议退电至“OFF”挡。
- 当外部电网短时间断电并再次供电时，原装充电设备会自动重新启动充电，无需重新连接充电设备。
- 在未充满电的情况下，需要提前结束充电，请通过充电设备设置提前结束充电，尽量不要带载断电。
- 如果车辆长时间不使用，建议充满电后再使用。为了延长动力电池的使用寿命，建议停放期间每 3 个月充电一次。(具体详见“电池使用建议”)

充电设备注意事项

- 为了避免对充电设备及车辆造成损坏，注意以下预防事项：
  - 启动车辆前，请确保充电设备已经断开，因为充电设备锁止机构在没有完全锁止状态下，车辆可能会上“OK”档，并能够挂档行驶，会导致充电设备及车辆损坏。
  - 请勿在充电口保护盖打开的状态下关闭充电口盖。

- 为防止充电口盖失灵，切勿反复开闭充电口盖，建议两次开闭充电口盖的时间间隔>1s。
- 充电口盖、充电枪因天气等原因导致被冻住时，请解冻后再操作，切勿强行开启充电口盖或强行拔枪。
- 充电时，为避免损坏车辆，请勿晃动充电枪，可能会损坏车辆充电口。
- 请勿在电锁锁止状态强行插入/拔出充电枪。

■ 应小心使用充放电设备：

- 充电连接线长度有限，不可强行拉扯充电连接线，请勿用力拉或者扭转充电电缆。
- 请勿撞击充放电设备，移动时需轻拿轻放，以防止跌落、外力冲撞等机械损伤。
- 请勿在温度高于 50℃的环境下存放或者使用充电设备。
- 请勿把充电设备放在靠近加热器或其它热源的地方。

■ 不建议使用外加的电线或者适配器/转接器。如果一定要外加转接，请选择合适的线径(≥1.5 平的电线)，且适配器/转接器参数需满足要求。

充电前注意事项

■ 当充电口盖未解锁时，请勿强行开启充电口盖。

■ 先确保充电枪和充电口无异物，且充电枪端子的防触帽没有松动或变形。

■ 当充电口盖解锁后，开启充电口盖，手握充电枪，将充电枪对准充电口并推入，确保充电枪插入到位。

充电中注意事项

■ 充电时建议人员不要停留在车辆内。

■ 充电时空调可正常使用，但会降低充电功率。

■ 建议将车辆停放在通风处，车头半米内请勿遮挡。

■ 当电池加热工作后，仪表显示充电功率可能有短时波动，属于正常现象。

■ 充电过程中，电池冷却可能会启动，压缩机、风扇等零部件按需工作，前舱会有一定的声音，属于正常现象。

■ 充电完成前，为提高电池使用寿命，会开启电池均衡，可能会存在充电时间较长的现象。

- 充电时，充电连接线不能盘放，会影响散热。
- 电池温度过低或过高时， 车辆的充电性能会受到影响：
  - 低温充电时，受限于动力电池特性，充电时间将延长，此时，智能温控系统将接入提升电池温度，改善充电能力，因此导致充电电量增加，以上均属于低温充电正常表现。
  - 直流充电时在低温高电量状态下，基于电池低温特性，充电电流较小，因此为了提高充电速度，建议您在低电量状态为车辆充电。
  - 气温较低区域，建议用户在有供暖的室内进行充电。
  - 气温较高区域，建议用户在阴凉通风处充电。
- 低温充电开空调时，可能会导致电池温控系统性能和充电性能会受到影响。
- 当充电开启加热或冷却时，充电时间存在一定延长，充电电量也会稍有增加，属于正常现象。
- 充电过程中，当电池温控系统工作后，仪表显示充电功率可能有短时波动，属于正常现象。
- 充电完成前，为提高电池使用寿命，会开启电池均衡，可能会存在充电时间较长的现象。
- 组合仪表上会提示预计剩余充满电时间。不同温度、电量、充电设施等情况下，剩余充满电时间存在一定偏差，属于正常现象。

充电结束时注意事项：

- 先停止充电，并确保充电口已解锁。
- 手握充电枪，并按住充电枪上的按钮，拔出充电枪。
- 充电结束后，请先解锁后，再拔出充电插头。
- 拔下充电枪后，请确保充电口保护盖及充电口盖处于闭合状态，避免水等异物进入充电端口，影响正常使用。
- 当动力电池电量充满后，充电系统会自动停止充电。因交流充电口配有电子锁，请在解锁后，拔出充电插头。
- 提前结束充电时，应先将交流充电桩或直流充电桩关闭，再断开充电连接装置；家用便携式交流充电时，应先断开车辆端充电枪，再断开电源端供电插头。

为提升用车体验建议如下：

- 当组合仪表动力电池剩余电量(SOC)指示条颜色到达红色区域时， 表明动力电池电量即将耗尽，请及时充电。
- 建议用车结束后立即充电，充电性能更佳。

温馨提示

- 车辆外接充电后，散热风扇和空调压缩机可能因为动力电池加热或冷却需求而自动开启工作，这属于正常现象。

充电方式

纯电动汽车，由动力电池提供的电能进行行驶。为了避免动力电池亏电而影响用车体验，请及时充电并在行驶前预估电量需求。

车辆有以下充电方式：

- 家用便携式交流充电*
- 充电桩交流充电*
- 充电桩直流充电*

注意

- 动力电池充电完成所需时间，因充电方式、剩余电量、实时温度、使用时间、环境温度等条件而变化。
- 选用符合国家标准的充电设备。

充电模式

车辆有以下充电模式

- 预约充电（仅限交流充电）：按照用户设置的充电时间对车辆定时充电。
- 立即充电：充电枪连接后立即开始进行充电。

温馨提示

- 预约充电等待过程中，整车电耗会增加。长时间等待会导致整车电量和续驶里程有所减少，此种属于正常情况。

一般充电故障诊断

故障状态	可能原因	解决方法
不能充电，物理连接完成，但未启动充电	动力电池已充满	动力电池已充满时，充电会自动停止。
	动力电池温度过高或过低	将车辆置于适宜温度的环境内，待温度正常后再充电。
	低压蓄电池过度放电	请更换低压蓄电池。
	充电设备故障	确认充电设备电源指示灯正常，或无其他异常提示，否则更换充电设备进行充电或联系充电设备供应商。
	车辆显示故障	确定组合仪表上有充电系统故障提示语，则停止充电，建议与比亚迪汽车授权服务店联系。
	充电设备没有正确连接	确认充电枪连接到位，注意充电设备的插头长短和连接位置。
充电中途停止充电	电网断电	交流充电过程中，当外部电网短时间断电并再次供电时，比亚迪充电设备会自动启动充电，不用重新连接充电设备。
	充电电缆没有连接完好	确认充电连接装置电缆无虚接。
	充电枪机械按钮被按下	交流充电枪机械按钮被按下，充电暂停，10s 内松开机械按钮可恢复充电，10s 后需重新连接充电枪，启动充电。
	动力电池温度过高或过低	温度过高时，组合仪表显示动力系统故障；温度过低时，组合仪表显示动力电池温度过低。此时，充电会自动停止，待电池温度恢复正常后再充电。
	车辆或充电桩发生故障	确认充电桩或车辆有故障提示，建议联系比亚迪汽车授权服务店。

充电方法

- 充电前检查：
  - 确保供电设备、充电枪、充电口、充电连接装置等没有电缆磨损、端口生锈、壳体破裂或端口内有异物等异常情况。
  - 当供电插头/供电插座或充电枪/充电口的金属端子因生锈、腐蚀、烧蚀而造成有损坏或连接松动时。
  - 当充电枪/充电口和供电插头/供电插座有明显污渍或潮湿时，请用干燥清洁的布擦拭，确保连接处干燥、洁净。
- 若出现以上情况，禁止充电，否则可能导致短路或电击，造成人身伤害。
- 下雨充电时，请注意对充电装置进行保护，避免进水。

家用便携式交流充电

使用家用便携式交流充电前：

- 为避免造成严重人身伤害，请仔细阅读并遵守本章节充电说明中的充电安全警告。
- 为避免造成充电设备及车辆损坏，请仔细阅读并遵守本章节充电说明中的充电注意事项。

设备说明

- 交流充电连接装置*可将车辆与家用标准(220V 50Hz 10A 单相两极带地) 插座相连，为车辆充电。
- 供电插座应选用符合国家标准的家用插座，避免因大功率充电导致线路破坏和保护跳闸，影响其他设备的正常使用。
- 该装置由符合国家标准的供电插头、充电枪、充电枪保护盖、充电线缆组成，简称三转七。供电插头连接家用标准供电插座，充电枪连接车辆充电口。
- 充电时间：请参考组合仪表上的充电时间提醒。

温馨提示

- 请联系比亚迪汽车授权服务店或当地电工，按充电设备要求选择合适的电源。
- 充电设备接地说明：设备必须接地良好，如果充电设备出现故障或者损坏时，接地线可提供最小阻抗电路放电从而减少触电的危险。使用充电设备时若供电电源接地不良，用户在充电时可能会发现车身存在轻微电压，这是由于接地不完整导致的“悬浮电压”现象。在潮湿或雨雪环境，触摸车身可能会有轻微感知，但无人身伤害。为确保充电安全，建议立即停止充电并联系专业人员检查电网接地的可靠性，排除潜在隐患。
- 供电插头必须与符合安全标准要求、安装正确且接地良好的供电插座互配。

充电操作指南

1. 打开充电口盖：
   - 电源挡位建议退至“OFF”挡，按下车辆右侧的充电口盖，充电口盖自动弹开。

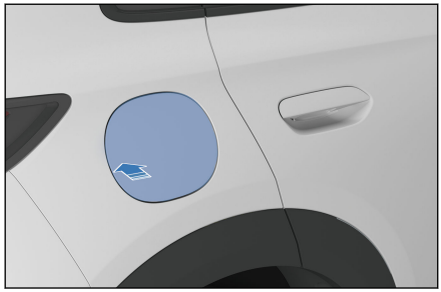

2. 打开交流充电口保护盖：
   - 打开充电枪和充电口的保护盖， 确保充电枪头和充电插座的端部没有障碍物。

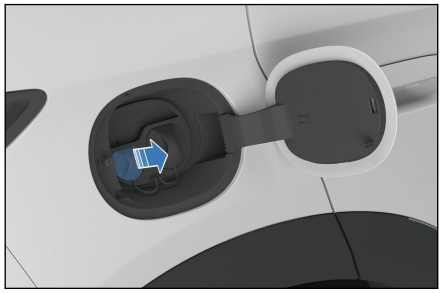

3. 连接供电口端：
   - 将三转七插头插入家用插座中，三转七充电指示灯常亮。

4. 连接车辆接口：
   - 按下充电枪上的机械锁止按钮，将充电枪正确插入车辆插座，并保证接插到位，然后松开锁止按钮。
   - 插好充电枪，组合仪表充电连接指示灯点亮。

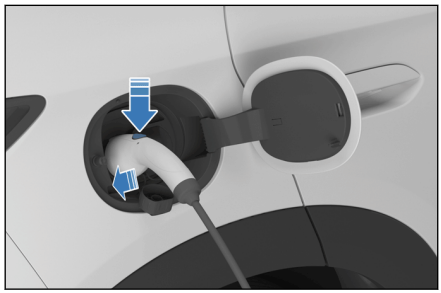

温馨提示

- 请勿在电锁锁止状态下，强行插入充电枪。

- 充电过程中，仪表显示相关充电参数及充电画面。
  - 此时可以通过多媒体设置预约充电，设置流程详见“智慧充电”功能设置。

温馨提示

- 充电时，组合仪表上会提示预计剩余充满电时间。在不同温度、电量、充电设施等情况下，剩余充满电时间可能存在一定偏差，属于正常现象。
- 电量较低时，不能使用预约充电功能。

停止充电操作指南

1. 结束充电：
   - 车辆电量充满会自动结束充电。
   - 如需提前结束充电直接进入下一步。

2. 断开充电口连接：
   - 按钥匙解锁按钮或按下门把手上微动开关（钥匙在附近时）解锁后，再在 30s 内按下充电枪的机械按钮拔出充电枪。

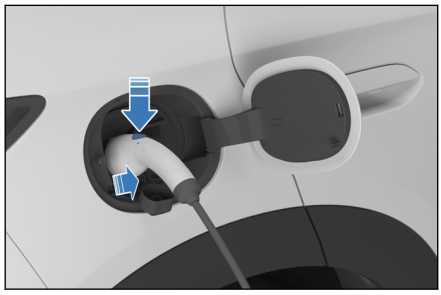

温馨提示

- 启用防盗时，拔出充电枪前，请操作整车解锁以解除充电口的电锁，并在 30s 内拔出充电枪头，否则充电口的电锁会重新锁止。
- 电锁工作模式可通过多媒体设置，设置步骤详见“充电口电锁控制功能”设置。
- 若解锁操作后无法拔下充电枪，可多次尝试解锁，仍无法拔枪时，可尝试应急解锁，操作步骤参照充电口电锁控制中充电口应急解锁。
- 停用防盗时，如果无法拔出充电枪，可尝试整车解锁后再次操作。

3. 断开供电插头。
4. 关闭车辆充电口保护盖和车辆充电口盖。
5. 妥善放置充电设备。

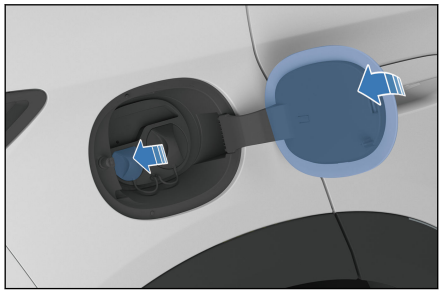

警告

- 三转七禁止跌落，禁止直接拉扯线缆移动此设备。移动时需轻拿轻放，使用后请将设备存放在阴凉处。

温馨提示

- 充电口保护盖完全开启状态，请勿完全关闭充电口盖。

充电桩交流充电

使用充电桩交流充电前：

- 为避免造成严重人身伤害，请仔细阅读并遵守本章节充电说明中的充电安全警告事项。
- 为避免造成充电设备及车辆损坏，请仔细阅读并遵守本章节充电说明中的充电安全注意事项。

设备说明

- 交流充电盒
  - 单相交流充电盒：该装置由充电盒、充电枪和连接线缆组成，断路器、急停开关等信息请参见充电盒说明书。
  - 使用符合国家标准要求的充电盒为车辆充电，充电设备的使用请参考其使用手册或按其指导步骤操作。
- 交流充电桩
  - 使用公共场所的单项交流充电桩为车辆充电。
  - 充电时间：请参考组合仪表或多媒体上的充电时间提醒。

充电操作指南

1. 打开充电口盖和充电口保护盖：
   - 参照家用便携式交流充电的充电方式，打开车辆右侧的充电口盖、充电口保护盖。
2. 连接车辆接口：
   - 将充电装置的充电枪连接至车辆充电口，并接插到位。
3. 充电设置：
   - 对于需要鉴权的交流充电桩/盒， 若需要刷卡或扫二维码等动作，具体操作可见充电桩/盒使用说明。
4. 组合仪表充电连接指示灯点亮。

温馨提示

- 充电过程中，组合仪表显示相关充电参数，同时显示充电画面。
- 此时可以通过多媒体设置预约充电，设置流程详见“智慧充电”功能设置。

停止充电操作指南

1. 结束充电：
   - 充电设备设置提前结束或电量充满车辆自动结束充电。
   - 按钥匙解锁按钮或按下门把手上微动开关(钥匙在附近时)，并在 30s 内按下充电枪机械按钮拔枪，充电结束。
2. 断开充电口连接：
   - 参照家用便携式交流充电断开充电口连接。
3. 关闭交流充电口保护盖和车辆充电口盖(参照家用便携式交流充电)。
4. 整理充电设备，并妥善放置。
   - 若使用交流充电桩/盒，将充电枪放到充电桩/盒的指定位置。

充电桩直流充电

使用充电桩直流充电前

- 为避免造成严重人身伤害，请仔细阅读并遵守本章节充电说明中的充电安全警告事项。
- 为避免造成充电设备及车辆损坏，请仔细阅读并遵守本章节充电说明中的充电安全注意事项。

设备说明

- 使用公共场所的直流充电桩为车辆充电，直流充电桩一般安装在特定的充电站。
- 设备规格：请查看充电机相关说明。
- 充电时间：请参考组合仪表上的充电时间提醒。

充电操作指南

通过直流充电桩的充电枪将车辆与直流充电桩相连，实现直流充电。

1. 打开充电口盖：
   - 电源挡位建议退至“OFF”挡，按下车辆右侧的充电口盖，充电口盖自动弹开。

2. 打开直流充电口保护盖：
   - 打开充电枪和车辆插座的保护盖，确保充电枪头和充电插座的端部没有障碍物。

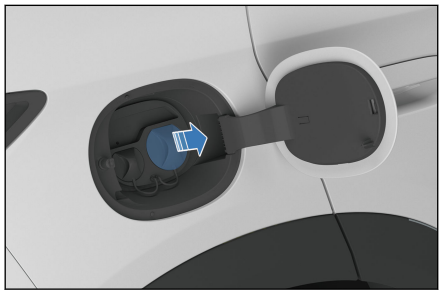

3. 连接车辆接口：
   - 将充电桩的充电枪连接至车辆直流充电口，并保证插合到位。
4. 启动充电：
   - 按充电设备指导步骤操作，启动充电。
5. 组合仪表充电连接指示灯点亮。
   - 充电过程中，组合仪表显示相关充电参数，同时显示充电画面。

停止充电操作指南

1. 结束充电：
   - 直流充电桩设置提前结束或充满后自动结束充电。
2. 断开充电口连接：
   - 在充电桩结束充电后，按下直流充电枪上的机械锁止按钮，拔出充电枪。
3. 关闭充电口保护盖与车辆充电口盖。
4. 整理充电设备：
   - 直流充电桩充电结束后，整理充电设备，并妥善放置，将充电枪放到直流充电桩的指定位置。

⚠ 注意

- 充完电后，若充电枪不能拔出，请及时联系充电站客服人员。
- 受限于充电桩输出能力，某些 1000V 超充桩存在限制电压的现象，可能无法在一些超充桩进行充电。

智慧充电

- 用户可通过多媒体或智能语音设置充电模式，以下方式可进入设置页面：
  - 通过点击中控屏桌面应用图标“智慧充电”App 进入；
  - 通过呼唤“你好小迪，打开智慧充电/预约充电”、“你好小迪，我要智慧充电/预约充电”、“你好小迪，请帮我打开智慧充电/预约充电”等快速进入。
- 以下方式可退出预约充电页面：
  - 可通过点击返回键/home 键退出预约充电页面。
  - 通过呼唤“你好小迪，关闭预约充电”、“你好小迪，退出预约充电”等快速退出。

智慧充电设置页面

①预约充电开关

②预约用车开关

③智慧充电设置

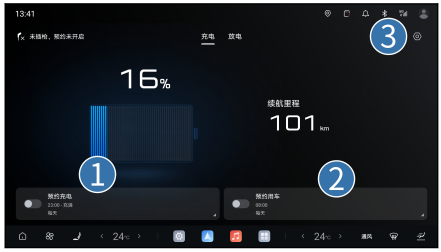

- 用户可点击①、②分别进入预约充电和预约用车的设置页面进行预约设置。
- 用户可点击③，进行熄火下电预约提醒、交流口电锁防盗等功能的设置。

预约充电设置页面

①预约充电开始时间

②预约充电结束时间

③重复周期



- 出厂时车辆默认设置为立即充电，预约充电开关关闭。

- 如需进行预约充电，点击预约充电开关按键，设置充电开始时间①、结束时间②、重复周期③，点击“保存”，保存设置。
- 预约设置成功后，车辆下电时多媒体将提醒您充电开始时间，您可根据需要改为立即充电。
- 当您连接充电枪时，多媒体将自动为您打开智慧充电页面，方便您进行预约设置。
- 用户可点击智慧充电设置图标，在设置页面关闭熄火下电预约提醒功能。

预约用车设置页面



①预约用车时间

②重复周期

③电价优惠时段

④开启动力电池预热

⑤开启空调

- 如需进行预约用车，点击预约用车开关按键，设置用车时间①，重复周期②，点击“保存”，保存设置。
- 用户可点击开启③后进行优惠时段的设置。车辆将优先在优惠时段进行充电。
- 电价优惠时段，充电在预定的用车时间之前可完成充电时，将优先电价优惠时段为电池充电，以降低充电费用。若所剩充电时间超过用户的剩余出行时长/优惠电价时长，将立即开始充电，以便充入尽可能多的电量。
- 用户可点击④开启动力电池预热，若车辆处于寒冷环境中，将在用车时间前智能开启电池预加热，提升驾驶体验。
- 用户可点击⑤开启空调，设置温度和空调开启时长，车辆将提前开启空调，为您调整车内温度调。

⚠ 注意

- 智慧充电功能只针对比亚迪开发的交流慢充设备研发，车主使用非比亚迪认证的交流慢充充电设备时，应关闭本功能，否则可能因充电设备不响应导致无法预约或立即充电，造成车辆亏电、电池电量不足。如需要在公共充电设施上应用，请确认设施可支持车端预约。

温馨提示

- 电池电量过低时，车辆在进入预约前将进行保底充电，保底充电时多媒体仍会进行下电提醒和充电枪连接提醒，仪表下方将出现相应的温馨提示。
- 提醒弹框“改为立即充电”只针对本次预约，如需取消全部预约，请在设置界面关闭预约充电开关。
- 连接直流充电枪，预约设置无效，车辆将进入立即充电。
- 动力电池预热及开启空调功能无需连接充电枪即可使用，这将会产生部分电量消耗。

充电温度智能预设功能*

- 当车辆在启动上电时，用户可选择开启充电温度智能预设。功能开启后，用户导航目的地为快充站时，在保证续驶里程可到达快充站的前提下，车辆将自动提前调节电池温度至适宜区间，以减少充电时间。
- 用户可通过中控屏或智能语音设置充电温度智能预设开启，以下方式可进行充电温度智能预设设置：
  - 通过中控屏→应用中心→智慧充电 App→设置，选择开启或关闭“充电温度智能预热”功能。
  - 通过呼唤“你好小迪，打开/关闭充电温度智能预设”、“你好小迪，请帮我打开/关闭充电温度智能预设”等快速设置。
- 本车可通过点击返回键/home 键退出充电温度智能预设设置页面。

温馨提示

- 本功能在电池温度调节启动后，组合仪表电池温控指示灯点亮。
- 本功能在电池温度调节启动后，会增加一定电耗。
- 本功能需在定制版地图开启导航，导航终点或途径点为有快充桩的充电站。

智能充电功能

- 动力电池电量充足的前提下，当低压蓄电池管理器检测到低压蓄电池电量过低时，可以通过动力电池给低压蓄电池充电。

温馨提示

- 车辆在长时间放置过程中，可能会启动智能充电功能，前舱风扇可能会启动属于正常现象，并非车辆故障。
- 智能充电的电能来自动力电池，车辆进入智能充电会使 SOC 降低，这属于正常现象，并非车辆故障。

放电说明

本车拥有车辆对外放电（V2L）功能。

警告

- 切勿在放电时接触放电排插和车辆充电口的金属端子。
- 放电期间，若出现异味、冒烟等异常情况，请立即停止使用放电功能。
- 放电安全警告同充电安全警告(见充电说明)。
- 不使用时请将该产品存放于阴凉干燥处。
- 放电时，切勿将设备放置于行李箱、车头下以及轮胎附近，以免车辆碾压、设备掉落及人为踩踏。
- 禁止跌落，禁止直接拉扯线缆移动此设备，移动时需轻拿轻放。
- 严禁在插排线变软以及放电枪电缆磨损、绝缘层破裂或者其他任何损坏的情况下，使用该设备*。
- 当放电枪、供电插排断开、破裂或者表面露出有任何损坏状况时，严禁使用该设备*。

⚠ 注意

- 放电连接装置使用注意事项参照充电注意事项中的充电设备注意事项。
- V2L 放电前，请确保负载处于关闭状态。
- 放电中请勿尝试拔枪，放电结束后请确保放电设备停止工作后再拔枪。

ⓘ 温馨提示

- 尽量在 SOC 较高时使用该功能。
- 使用 V2L 功能时，若电量较低则限制此功能。
- 车辆挂“OFF”挡，且长期连接 V2L 连接装置而不输出时，整车静态功耗增加，建议用户在不用设备时拔下放电枪。

车外放电方法*

1. **设备说明**
   - 车辆对负载放电连接装置(V2L)*：该装置由放电枪、排插、电缆及放电枪保护盖组成。
   - 车外放电能力：额定 220V 50Hz 32A，最大放电功率为 6.6kW，车外放电即通过 V2L 连接实现车外放电。
2. **放电操作指南**

- 放电前，车辆处于解锁防盗状态。
- 打开充电口盖、充电口保护盖（参考家用便携式交流充电）。
- 放电前检查：
  - 确保放电车辆的整车电量不低于 15%。
  - 确保 V2L 连接装置没有壳体破裂、电缆磨损、插头生锈或有异物等异常情况。
  - 确保充电口端口内没有水或外来物，金属端子没有生锈或者腐蚀造成的破坏或者影响。

- 若出现以上情况，禁止放电，否则可能导致短路或电击，引起人身伤害。

■ 连接放电连接装置：

- 将 V2L 放电枪连接至充电口，并可靠锁止。

■ 放电开始：

- 按下放电插座上开关等待几秒后，插座指示灯常亮(红色)，表示插座可以使用。
- 放电装置连接好后，车辆开始放电，车辆仪表显示放电信息。

温馨提示

■ 请勿在电锁锁止状态下，强行插入放电枪。

3. **停止放电操作指南**

■ 结束放电：

- 断开负载。

■ 断开放电连接装置：

- 按下放电枪机械按钮，将放电枪从充电口中拔出。

■ 关闭充电口保护盖和充电口盖。

■ 整理设备：

- 放电完成后将放电设备放入收纳包内。

充电口电锁控制功能

■ 为防止充电枪被盗，本车在充放电过程中充电口具备防盗功能。该功能默认为“停用”状态，用户可通过点击应用中心→智慧充电 App→设置，进入“交流口电锁防盗设置”界面，选择“开启防盗”开启充电口防盗功能。

■ 在“开启防盗”模式下，若用户插枪且四门、前舱盖及后背门处于闭锁状态，充电枪会被锁止。用户可通过整车解锁断开充电枪。

解锁操作

■ 充电过程中，用户可以通过以下几种方式进行解锁拔下充电枪：

- “OFF ”挡状态下，按智能钥匙解锁按键进行解锁。
- 按驾驶员侧车门外门把手旁边的微动开关进行解锁(钥匙在附近时)。
- 按驾驶员侧车门内车窗下的中控锁进行解锁。

序号	“电锁防盗工作模式”设置状态	整车四门防盗锁状态	充电枪能否被拔出
1	启用	闭锁	不可以
2	启用	开启	可以
3	停用	闭锁	不可以
4	停用	开启	可以

⚠ 注意

- 充电枪拔出前需注意电锁状态，若未解锁，需解锁后才能拔枪。
- 按钥匙解锁按钮或按下门把手上微动开关解锁后，请尽快拔枪，否则电锁会重新锁止，需再次解锁。

交流充电口应急解锁

当电锁出现故障，导致充电枪不能拔出时，可通过手动应急解锁拔出充电枪。

- 电锁位于后备箱右侧。轻拉应急解锁拉绳即可解锁充电枪。
- 解锁完成后复位拉索卡扣。

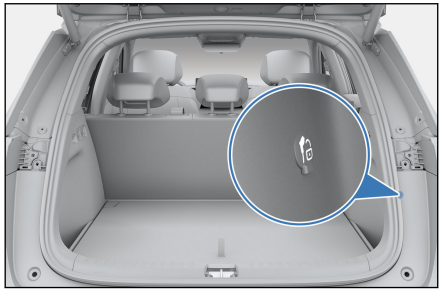

ⓘ 温馨提示

- 若上述功能异常或失效，建议联系比亚迪汽车授权服务店。

续航里程显示

- 为带给客户更好的驾驶体验，本车具备“续航里程显示模式“选择功能，该功能默认为“标准模式”。
- 可通过中控屏→⚙→系统→通用→续航里程显示模式进行相关设定。
  - 标准模式：基于综合工况测试结果的里程显示。
  - 动态模式：基于电池可用电量与当前平均能耗计算所得的预估里程显示。
- 续航里程显示模式设定以后，具有记忆功能。
  - 车辆退电后再次上电时，车辆仍保持上次设定的显示模式。

温馨提示

- 设定“动态”续航里程显示模式时：
  - 由于每次充满电显示的续驶里程会基于上一行驶的能耗进行计算，故存在波动。
  - 显示的续航里程会根据空调的开启状态、驾驶模式的选择以及驾驶员的驾驶习惯进行调整，更贴近车辆当前使用场景的预估剩余里程。

动能回馈

动能回馈是指车辆处于减速行驶的过程中电机会产生反向扭矩，并将产生的能量进行回收再利用，达到提高整车能量利用率的效果。

- 制动回馈：
  - 车辆在 D 挡行驶过程中，完全松开加速踏板并踩下制动踏板且整车处于稳定状态时，制动减速过程优先响应电机回馈进行减速，电机能力不足时液压制动主动介入，保持整车的减速需求，同时将产生的能量回收，以提高车辆经济性。
- 滑行回馈：
  - 车辆在 D 挡行驶过程中，加速踏板松开至一定深度以下时，电机输出反向扭矩使车辆减速，同时将产生的能量回收，以提高车辆经济性。

- 车辆减速时，能源通过再生制动器得以回收。但请勿对车辆进行不必要的加减速操作，以免影响用户的正常使用。
- 动能回馈强度可通过回馈模式按键或多媒体系统设置：
  - 标准：松加速踏板时，若电机控制器回收能量强度标准，则车辆减速度标准；
  - 较大：松加速踏板时，若电机控制器回收能量强度较大，则车辆减速度较大。
- 用户可通过点击中控屏→⚙→驾驶→驾驶设置→动能回馈进行更多相关设定。
- 用户可以根据自己对松加速踏板时的减速感需求自由选择回馈强度，体验不同减速感，获得不同的驾驶乐趣。
- 动能回馈强度设定以后，具有记忆功能，车辆退电后再次上电时，车辆仍保持上次设定的回馈模式。

⚠ 警告

- 车辆在行驶过程中，应避免设置回馈强度。否则可能分散驾驶员注意力，导致发生意外事故。

动力电池

- 动力电池是车辆的动力源，可进行反复充放电。通过外接电源给动力电池进行充电，车辆在制动或滑行时，亦可通过能量回收的方式为动力电池充电。
- 动力电池位于车身地板下，车辆在经过颠簸路面或在坎坷不平的道路上行驶时，应尽量将车速降低，注意防止磕碰，如有磕碰请及时到比亚迪汽车授权服务店检修。

电池特性

- 受电池自身电化学特性的影响以及出于保护动力电池的目的，在如下情况下车辆的性能存在一定差异，属正常现象：
  - 动力电池在高电量下，整车回馈性能会减弱，当电量降低后就会增强。期间回馈性能有增强过渡阶段。
  - 动力电池在充电至高电量时会切换至涓流充电模式，末端充电时间加长，仪表显示的预估剩余充电时间会有偏差。
  - 动力电池在低电量下，整车加速性能会减弱。
  - 动力电池在低电量下，V2L 不能正常使用，请及时充电。
  - 动力电池在高温或者低温下，充放电能力都会有所减弱，充电时间变长，属于正常现象，此时建议采用大功率充电设备充电以便快速充电。极端温度下行驶时，可能会出现动力性能减弱的情况。
  - 动力电池在低温下充电，温控系统将可改善电池低温充电能力，低温充电指导事项可参照充电注意事项。
  - 低温环境用车，电池温控系统会在合适的时机智能启动加热，保证低温行驶的动力性和放电性能，提升您的用车体验。短途行驶工况，可能存在无效加热，增加耗电量、缩短续驶里程。
  - 动力电池在低温下，可用电量会有所减少，且可用电量会随着温度的降低而减少。车辆在高电量下停放在低温环境中充电，可能会出现 SOC 跳变到 100%的现象。
- 动力电池在正常情况下，车辆的续驶里程受如下因素影响：
  - 驾驶习惯：如频繁加减速的续驶里程比匀速行驶的短，高速行驶的续驶里程比低速行驶的短。

- 路况：如路况颠簸或长坡的续驶里程会比平坦干燥路面的短。
- 气温：低温环境下续驶里程会比常温环境短。
- 用电设备的使用情况：如车辆使用过程中空调开启的续驶里程会比空调关闭的短。
- 电池的可用电量会随着车辆的使用时间增加而有所减少。

电池使用建议

- 建议在环境温度-10~40℃之间使用车辆，当电量低时，为保证足够的续驶里程和良好的加速性能，请及时充电。
- 低温静置后电池温度较低，可先行驶一段时间，待电池温度上升后再进行充电；长时间高速行驶后，电池最高温度可能较高，也会限制充电功率
- 为了保证长期的性能，应避免把车辆持续暴露在高温或极低的环境中超过 24 小时。
- 小功率充电会延长动力电池的使用寿命。
- 在环境温度较低时，若车辆长时间停放，建议放于地下车库、暖库等温度较高区域，以降低电池热量散失，保证车辆使用性能。
- 使用车辆时，建议避免频繁急加急减速，选择平坦干燥路面行驶，必要时，关闭空调等大功率用电设备或者调整空调的温度，以减小大功率用电设备消耗的电量，增加续驶里程。
- 首次使用车辆或长时间停放后再使用车辆，仪表显示的 SOC 可能存在偏差，建议先对车辆进行一次满充。
- 日常使用车辆时，请定期使用充电设备为车辆充满电（建议每周至少一次满充），每 3 个月至半年，进行一次低电态（<10% SOC）的满充。
- 在极端工况下（如持续急加减速等），如果动力电池温度过高，动力电池的放电能力会逐步降低，属于正常现象。如果电池温度持续上升，仪表会点亮故障灯，此时建议联系比亚迪汽车授权服务店。
- 当电池 SOC 出现异常上升或下降时，建议联系比亚迪汽车授权服务店检查。

⚠ 警告

- 如果发生紧急危险事故时，请注意如下警告：

⚠ 警告(续)

- 为避免人身伤害，请勿直接接触动力电池。
- 请尽快联系比亚迪汽车授权服务店。
- 如果动力电池损坏时有液体泄漏切勿触摸这些液体，如果不慎进入皮肤或眼睛，请立即用大量清水冲洗，并立即就医。
- 如果车辆失火，请使用专用灭火器灭火，请勿使用水基型灭火器灭火。

⚠ 注意

- 为保证动力电池安全，车辆停放应远离易燃、易爆物品，远离火源及各种危化品。
- 停放应远离热源，避免阳光长时间暴晒，否则会降低动力电池的使用寿命。
- 当车辆长时间(超过 7 天)不使用时，建议保持电池电量在 40%~60%，这样会延长动力电池的使用寿命；超过 3 个月不使用的，必须每隔 3 个月对动力电池进行满充后再放电至 40%~60%，否则可能会引起动力电池过放，降低电池性能，甚至损坏，由此导致的车辆故障及损坏，将无法进行质保。
- 动力电池位于车身底部，如遇崎岖路面，请谨慎驾驶。如果动力电池出现磕碰，建议立即联系比亚迪汽车授权服务店检修。

动力电池回收

当新能源汽车达到报废要求时，建议您按以下流程操作：

1. 将车辆送至比亚迪回收服务网点，比亚迪将对动力电池进行残值评估。
2. 将评估后的车辆送至报废汽车回收拆解企业拆卸动力电池。
3. 将汽车回收拆卸机构拆卸的废旧动力电池移交至回收服务网点，回收服务网点将对动力电池进行回购。

⚠ 警告

- 新能源车所有人有责任和义务将废旧动力电池移交给回收服务网点。私自将废旧动力电池移交给其他单位或个人，私自拆卸、拆解动力电池，由此导致环境污染或安全事故的，应承担相应责任。

低压蓄电池

- 电池工作模式分“正常”、“休眠”、“超低功耗”、“低电压保护”等，目的是保护电池电芯免受损害，若整车系统完好，以上模式切换自主完成，不会对您使用车辆造成影响。
- 为避免低压蓄电池亏电，条件满足时（整车电源挡位处于“OFF”挡、动力电池允许放电，低压蓄电池电量低于设计值）会主动触发“智能充电”功能。
- 智能充电功能触发时，通过动力电池给低压蓄电池充电。因此用户放置后再次启动时，仪表显示的 SOC 或者纯电续航里程会减少，属于正常现象。
- 若“智能充电”失效，低压蓄电池有可能切断整车电源，如您用车前发现车辆无电时，可尝试持续按下主驾车门微动开关激活低压蓄电池，并立即启动车辆至“OK”挡电，给低压蓄电池充电，建议充电 1h 以上。

ⓘ 温馨提示

- 低压蓄电池内有继电器，在工作时发出“哒哒”声音属于正常现象。
- 低压蓄电池需要专业充电工具，请勿私自取下对电池补充电量。
- 禁止对其他燃油车辆进行跨接启动操作，可能会损坏低压蓄电池。
- 低压蓄电池内置电源管理器，切勿私自对低压蓄电池进行拆解、维修，以免损坏低压蓄电池，或者造成人员受伤。
- 低压蓄电池需要与整车进行通讯，方可正常使用，故请务必正确连接接插件和线束。

车辆亏电后唤醒功能

主驾车门微动开关唤醒

- 低压蓄电池具有休眠唤醒功能。车辆长期存放后，若使用智能钥匙将无法实现寻车及车辆解锁功能，低压蓄电池可能已进入休眠状态。此时需按下主驾车门把手的微动开关(请参考微动开关闭锁/解锁)，即可唤醒低压蓄电池并解锁车辆。

温馨提示

- 若低压蓄电池电量较低，仪表可能提示“蓄电池电量不足车辆即将退电”，车辆会再次休眠，请立即启动车辆至“OK”挡，建议维持 15min 以上。

前舱搭电唤醒

- 当车辆无法通过主驾车门微动开关唤醒和解锁时，可以使用机械钥匙打开车门。此时可以利用 12V 规格电源通过两根搭电专用电缆线搭电启动车辆。搭火后启动车辆至“OK”挡，给低压蓄电池充电，建议充电 15min 以上。

- 搭电操作只能通过前舱配电盒专用接口进行。前舱配电盒搭电点如图所示。

①前舱低压配电盒搭电正极
②电控壳体搭电负极

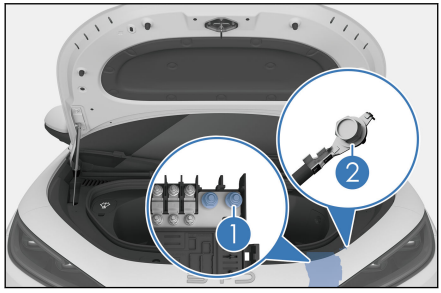

- 若上述操作均无法唤醒并启动车辆，建议请及时联系比亚迪汽车授权服务店处理。

警告

- 请勿用本车对其他车辆进行搭电操作，否则可能会损坏低压蓄电池。
- 低压蓄电池内部包含智能控制模块，非紧急情况下，请勿私自拆卸或维修，避免低压蓄电池损坏。

⚠ 注意

- 前舱配电盒搭火操作空间有限，同时存在一定的电路安全风险，搭火操作建议在专业人员指导下进行。
- 搭电设备的电压范围应大于 12V 且小于 14.2V，单次搭电时长不超过 1min，否则可能会损坏低压蓄电池。
- 禁止用液体清洗低压蓄电池，避免让液体进入电池中。

磨合期

- 如果动力总成难以启动或经常停止转动，须立刻检查车辆。
- 如果动力总成有异常的响声，应停车检查。
- 如果动力总成有严重的冷却液、润滑油泄露现象，应停车检查。
- 动力总成需要进行磨合，建议“经济模式”下的最初 2000km 进行磨合，平稳驾驶，避免高速驾驶，遵守以下的简单要领，可有效延长车辆的使用寿命：
  - 在启动和驾驶时，避免将加速踏板踩到底。
  - 使用过程中避免车辆超速行驶。
  - 在最初的 300km 之内，避免紧急制动。
  - 不要以单一的速度长时间进行快速或慢速行驶。

挂车拖曳

- 本车主要是为了运载乘客而设计的，为了自己和他人的安全，请勿过载或拖车。
- 拖曳挂车，将会对车辆的操纵、性能、制动、耐久、经济驾驶及电量消耗等各方面产生不良影响。
- 驾驶的安全和舒适，完全依靠设备的正确使用和用户良好的驾驶习惯。
- 因拖曳挂车造成的损坏或故障不在保修范围之内。

安全驾驶注意事项

严禁酒后驾车

即使少量饮酒也会降低您对道路交通条件变化的应变能力，饮酒越多，反应越迟钝，因此，严禁酒后驾车。

控制车速

超速是发生撞车伤亡事故的主要原因，一般来说，速度越快危险性就越大，请您根据道路交通情况保持安全车速。

保持车辆处于安全驾驶状态

轮胎爆裂或机械故障都是极端危险的，为减少这类故障发生的可能性，应经常检查车况，并定期完成规定的各个检查项目。

⚠ 警告

- 驾驶员必须取得驾驶证后才能驾驶车辆。
- 请勿疲劳驾驶。
- 驾驶车辆时务必遵守交通法则。
- 驾驶时请务必专注驾驶，不要进行与驾驶无关的操作（如接打电话、调节按钮等）。

用车建议

为了延长电池使用寿命，请遵守以下事项：

- 车辆长时间(超过 7 天)不使用时，应保持电池电量在 40%~60%，否则会降低动力电池的使用寿命；
- 车辆长时间(超过 3 个月)不使用时，必须对动力电池进行满充电后再放电至 40%~60%，否则可能会引起动力电池过放，降低电池性能， 甚至损坏，由此导致的车辆故障及损坏，将无法进行质保；
- 车辆使用时，若仪表显示纯电行驶里程为--时，电池电量已不足，请及时充电，避免长时间低电量使用；
- 为了保证长期的性能，应避免把车辆持续暴露在温度大于 60℃ 或小于-30℃的环境中超过 24 小时；
- 托盘向内凹陷或电池包底部托盘下表面出现划破现象，建议到比亚迪汽车授权服务店检查；

- 车辆使用时，应尽量避免反复急加速和急减速；
- 车辆使用时，应尽量避免长时间连续使用，长时间工作可能会致电池温度过高，影响车辆性能；
- 车辆使用时，若仪表出现故障指示，建议及时前往比亚迪汽车授权服务店检查；
- 电池温度较高时，车辆性能会有一定限制，请将车辆静置待电池温度下降后再使用。

温馨提示

- 如果仪表显示的电量下降到 0，必须充电，如果 7 天之内未充电，会导致永久损坏电池，由此造成的动力电池包损坏比亚迪将不再履行质保条款。
- 续驶里程取决于车辆的可用电量、车龄(当前电池寿命)、天气、温度、路况、驾驶习惯等，在低温或高温环境下，纯电续航里程较常温下有所减少，动力性能也会受到影响。

如何节省电能并延长车辆的使用寿命

- 节省电能可延长车辆的使用寿命。
- 以下是一些节省电能和修理的要领：

回馈设置：

- 本车具有能量回收功能，并有能量回收强度设置功能，可通过中控屏→→驾驶→驾驶设置→动能回馈进行更多相关设定，具体分为：标准回馈和较大回馈，当能量回收模式设置为较大挡位时，可增加车辆制动、滑行过程中收的能量，请根据您的驾驶习惯进行设置。

保持车速：

- 匀速驾驶有助于节省电能。急加速、急转弯及急刹车都将消耗更多的电能。
- 根据交通状况，尽量保持匀速。车辆每次加速都将额外消耗电能。
- 缓慢而稳定的加速。避免急速启动、急加速和急减速。

- 保持平稳的车速，配合交通信号灯进行驾驶，或利用无交通灯的通行大道行驶。为避免紧急制动， 减少制动器的磨损， 请与前车保持适当的行驶距离。
- 尽可能避开交通拥堵的道路。
- 在高速公路上应保持适当的车速。车速越高，耗电量也就越多。将车速保持在经济时速范围内，可节省电能。

减小负荷：

- 开启空调会增加电动机额外的负荷， 消耗更多的电能。 当车外大气温度适宜时， 建议关闭空调， 采用室外循环模式送风， 减少电能消耗。
- 避免在车辆上装载不需要的重物。过多的重物，将增加车辆的负荷量，导致消耗更多的能量。

其他：

- 保持正确的轮胎气压，否则将导致轮胎磨损和电能损耗。
- 前轮应保持正确的定位，否则不仅会引起轮胎的过快磨损，还会加大电动总成负荷，从而增加电能损耗。
- 车底盘应保持洁净，没有泥浆等物。这不但可以减轻车身的重量，也可防止腐蚀。

温馨提示

- 车辆行驶中，严禁空挡滑行。

运载行李

- 本车备有多个便利的储物空间，使您可以方便的放置物品。
- 杂物箱、车门储物盒及座椅靠背文件袋是为存放小件及轻量物品而设计的，后备箱则用来置放较大、较重物品。
- 运载太多的行李或者装载不当，可能会影响车辆的操纵性、稳定性及正常运转，并降低车辆的安全性。
- 在装载行李时，车辆本体、全体乘员及行李的总质量，不允许超过最大容许质量。

⚠ 警告

- 超载及不当的装载都会影响车辆的操纵性、稳定性和安全性，并可能导致撞车事故。
- 请遵守本手册中有关总载荷极限及其他装载准则。
- 请勿随车携带具有强磁性的物品，以免干扰车辆正常运行。

在乘员区运载行李

- 必须将碰撞时可能被抛向车内伤及乘员的所有物品收放好或固定好。
- 要保证放置在前排座椅后侧地板上的物品不会在座椅下滚动，从而避免影响驾驶员操纵踏板的能力或对座椅的正常调节。不可将货物堆至超过前排椅背。
- 驾驶时，要保证杂物箱一直关闭。如果杂物箱处于打开状态，在碰撞或急停车时，可能会伤及乘员的膝部。

⚠ 警告

- 在车里堆满儿童玩具存在安全隐患，特别是在出现紧急制动或碰撞等情况时，这不仅会影响行车安全，还可能对孩子造成伤害。

在后备箱内运载行李

- 后备箱两侧护板上安装有行李固定接口。
- 将行李均匀地放置在后备箱地板上，重物建议下层放置，将最重的行李放在底部并尽可能往前放。
- 用绳子或锁链将物品固定好，使其不会在驾驶过程中移动。请勿使堆积的物品高于前排座椅的椅背。

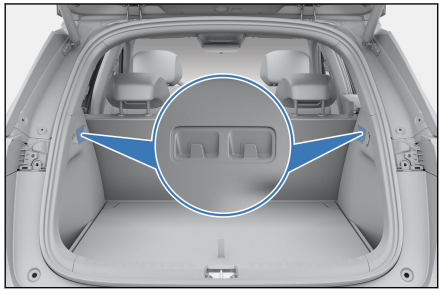

⚠ 注意

- 使用完毕后，请及时复位行李固定接口，防止因重物挤压、座椅碰撞等原因导致接口损坏。

车顶行李架*

- 使用车顶行李架，车辆的能量消耗将会提高，您的车辆可能会出现不同的行驶特性。
- 行李架上放置行李时请不要打开天窗，防止天窗打开过程中碰到行李或者横梁，造成天窗结构损坏或者其他的伤害。
- 安装车顶行李架时，请阅读并遵循制造厂商的说明。
- 在车顶横梁上加载时，建议保持负载均匀分布，保持低重心，负载时车辆重心变高，操控可能会和没有负载时不同。
- 在驾驶高负载车辆时，应采取一些额外的预防措施，如减速和增加制动距离。
- 均匀分布在横梁上的最大推荐负载是：50kg。

⚠ 注意

- 一定不能将负载直接放在车顶钣金上。车顶钣金不是为放置负载设计的。
- 正确的使用车顶行李架功能，请将负载安放在行李架的横梁上。
- 确保负载被牢固绑定，在驾驶前和途中停留时，请检查负载是否牢固。

车辆涉水



- 驶入积水路段前必须查明积水深度，积水高度不得超过车身下边缘。
- 如需涉水行车，在车辆起步前将空调关掉，轻踩加速踏板且不要松脚，以缓慢而稳定的速度通过积水路段。
- 切勿长时间将车辆停在水中。
- 驾驶经过深水时可能会弄湿制动器，应小心驾驶轻踩制动踏板，使制动器干燥。
- 顺利通过积水区后，必须连续轻踩制动踏板数次将制动盘上的水蒸发，以便尽快恢复正常的制动性能。

⚠ 警告

- 制动盘表面有水或泥浆时，可能导致制动器反应滞后，从而延长制动距离，甚至可能引发安全事故。
- 谨慎制动潮湿的制动器，制动前需去除制动器上的水或结冰。
- 驾驶经过积水路段时，需尽量避免紧急制动。
- 在低洼积水路面行驶时，请注意避免电动机进水，否则势必造成电动机严重损坏。由此导致的车辆故障及损坏，将无法质保。
- 驾驶经过积水路段后，车辆的传动系统、行驶系统和电气系统等部件也可能严重受损。由此导致的车辆故障及损坏，将无法质保。
- 在强对流天气下尽量选择有避雨条件的场所充电。
- 若车辆泡水或涉水超过门槛位置，可能导致高压零部件内部进水，须及时联系比亚迪汽车授权服务店进行妥善检测和处理。
- 严禁在积水超过轮胎一半的路面行驶。

高压零部件内部进水的影响

- 高压零部件属于电子器件，车辆泡水后，晒干、风干等方式均无法保证高压零部件内部的水分完全蒸发。

- 高压零部件内部进水后，自身的绝缘性受影响极大；水中含有较多导电物质，使得高压系统存在短路风险，甚至可能导致高压零部件内部短路，严重影响整车的安全性能和使用性能。
- 高压零部件内部进水后，车辆各部件的防护等级、耐压值等均有较大影响，存在极大的安全风险。

预防火灾

为及时有效的预防车辆火灾，在使用中要注意以下事项：

- 禁止持续踩加速踏板使驱动电机高转速运转。
- 车内禁止存放易燃易爆物品。
  - 在炎热的夏季，停在阳光下的车辆内部温度可高达 70℃以上，如车内存放有打火机、清洗剂、香水等易燃易爆物品，极易引起火灾甚至爆炸。
- 吸烟后要确认烟头已完全熄灭。
  - 吸烟，不但有害身体健康，还可能会引发火灾。如果烟头在没有完全熄灭的状态下，有可能会引起火灾。
- 定期联系比亚迪汽车授权服务店进行检查。
  - 对于全车线路要定期检查，电器接插件和线束的连接、绝缘及固定位置等是否正常，如果发现问题应及时进行处理。
- 禁止改装车辆线路、不建议加装电器部件。
  - 加装其他用电器(如大功率音响、灯具等)会造成线路负荷过大，线束容易发热造成火灾。电器、线路改装不规范，会产生接触电阻而异常发热引发火灾。
  - 严禁使用超出用电器额定规格的保险或其他金属丝代替保险丝。
- 正确选择停车位置。
  - 车辆在停放期间，尤其是在夏季，一定要注意车底是否有易燃物，比如干草、枯枝树叶或麦秆等，如果车底有易燃物，很有可能引起火灾。
  - 车辆在行驶过程中，也应尽量避开堆积有干树叶、麦秆、杂草等易燃物的路段，或在经过此类路段后及时停车检查车底是否挂有易燃物等。在停车时，也要尽量避开太阳曝晒的地方。

- 车辆在维修或保养时，需断开起动型铁电池负极线。
- 车上要常备轻便的灭火器，并要掌握使用方法。
  - 为保证车辆安全，应在车上配备灭火器，并且要定期检查和更换。同时要熟悉灭火器的使用方法，做到有备无患，以免发生意外时束手无策。
- 如果车辆发生火灾，应及时冷静的采取有效措施进行处理，最大限度的降低损失。
  - 火灾一般有初期前兆，例如车身有异响、异味等，一旦发现异常情况时，应及时熄火停车，根据实际情况进行积极扑救。
  - 及时拨打 119 火警，同时建议联系比亚迪汽车授权服务店和保险公司。
- 查找起火点，如果发现前舱冒烟，请勿立刻打开前舱盖(因为这样做会因为空气的大量进入，而加剧火势的燃烧和蔓延，本来前舱的燃烧物很有限，保持前舱盖关闭的状态，能控制火势燃烧缓慢，有利于扑救)。
- 消防队灭火后，索要出警证明，并要求其出具起火原因说明。
- 事故发生后，及时联系保险公司进行事后处理。

温馨提示

- 为了防止车辆发生意外给您带来的损失，建议您购买“自燃损失险”车辆险种。

启动车辆

正常启动车辆方法

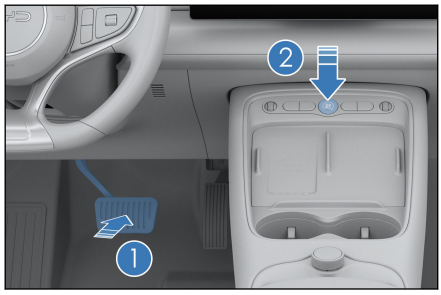

- 携带有效智能钥匙，在踩制动踏板①的同时按“启动/停止”按键②，当仪表上“OK”指示灯点亮表示车辆达到可行驶状态。
- 将挡位置于“D”/“R”挡位，电子驻车会自动解除。听到电子驻车系统电机的解除声音即可行驶。

车辆不能启动的情况

- 在下列情况下，车辆将不能启动：
  - 按下“启动/停止”按键时，如果智能钥匙系统警告灯点亮，车辆中的扬声器鸣叫，且组合仪表上中间信息显示屏显示“未检测到钥匙”，则表明电子智能钥匙不在车内或受干扰车辆检测不到。
  - 电子智能钥匙在车内，却放在不正确的位置(例如地板上、杯托内、后备箱内或杂物箱内)时，也可能无法启动车辆。

应急启动车辆方法

- 牢固施加驻车制动。
- 关闭所有不需要的车灯和附件。
- 将挡位置于“P”挡。
- 电源挡位处于“OFF”挡。
- 电子智能钥匙在车内。
- 长按启动按键 15s 以上可启动车辆。

⚠ 警告

- 车辆正常行驶时请勿触摸“启动/停止”按键。

智能上下电

- 用户可通过点击中控屏→⚙→车辆→门窗锁设置界面打开智能上电和智能下电功能。
- 打开智能上电功能，可通过以下两种方式上电：
  - 方式一：使用有效的智能钥匙/微动开关/NFC 钥匙*/“比亚迪”App 解锁，携带本车有效钥匙第一次打开主驾车门后车辆上电。
  - 方式二：携带有效的智能钥匙/NFC 钥匙*/“比亚迪”App，踩下制动踏板，车辆进入可挂挡行驶状态。
- 打开智能下电功能，可通过下面两种方式下电：
  - 方式一：按下“启动/停止”按钮即可下电。
  - 方式二：将车辆挡位切换至“P”挡，使用有效的智能钥匙/微动开关/NFC 钥匙*在车外闭锁，车辆下电闭锁。

温馨提示

- 只有本车钥匙解锁后第一次开主驾车门可以上电，之后开主驾车门无上电功能；
- 车辆解锁后，如果首先打开非主驾车门：
  - 车辆未上电时，第一次打开主驾车门可自动上电；
  - 车辆上电后再退电，打开主驾车门无法自动上电。
- 智能上电功能关闭时，需踩下制动踏板和按下“启动/停止”按钮上电；
- 前舱盖打开时，不支持智能上电功能；
- 为防止误触发下电，使用比亚迪 App 闭锁时只响应闭锁，不执行下电功能。

遥控启动

1. 长按电子智能钥匙“遥控启动/熄火”按键 2s 可启动车辆，启动成功后转向灯闪烁 3 次。
2. 遥控启动成功后，10min 内没有进行任何有效操作，将熄火并退电至“OFF”挡，转向灯闪烁 2 次。



3. 启动成功后，长按电子智能钥匙“遥控启动/熄火”按键 2s，将熄火并退电至“OFF”挡，转向灯闪烁 2 次。

驾驶车辆

驾驶前的安全检查

车辆外部

- 轮胎：检查胎压，并仔细检查胎面是否存在切口、损坏、异物，轮胎是否异常、过度磨损。
- 车轮螺母：确认螺母是否松脱或遗失。
- 照明：确认大灯、位置灯、转向信号灯和其他照明全部工作。检查大灯灯光强度。

车辆内部

- 安全带：检查带扣是否能扣牢。确认安全带没有磨损或擦伤。
- 组合仪表：特别要确认保养提示指示灯、仪表照明和除霜器工作正常。
- 制动踏板：确认制动踏板具有足够的运动空间。
- 低压蓄电池和电缆：检查接头有无腐蚀或松脱，低压蓄电池壳体有无裂痕。

前舱内部

- 备用保险丝：确认备有各类保险丝，应备有保险丝盒中各种额定电荷量的规格。
- 冷却液液位：确认冷却液液位正确。
- 制动液液位：确认制动液液位正确。

驾驶前的准备工作

- 上车前应检查车辆周围情况。
- 调节座椅位置、座椅靠背角度、座椅坐垫高度*、头部保护装置高度、转向盘角度和高低。
- 调节内后视镜和外后视镜。
- 所有车门均关好。
- 系好座椅安全带。

车辆启动后检查

- 组合仪表：确认保养提示指示灯及速度表工作正常。
- 制动器：在安全的地方，驾驶车辆直线行驶，握紧转向盘然后减速制动时，确认整车行驶方向不偏向任何一方。
- 其他不正常现象：检查是否有松脱的部分和渗漏，听听是否有不正常的噪音。

云辇*

- 云辇系统是一种电控减振器悬架系统，系统通过控制电控减振器阻尼力调节乘坐舒适性和操作稳定性。
- 用户可通过中控屏→应用中心→云辇 App→云辇模式，选择调节“舒适”/“运动”。

云辇模式

- 用户切换驾驶模式时，可得到默认阻尼模式相适配的舒适性能和操控性能。部分驾驶模式下，默认阻尼模式可通过云辇 App 内的云辇模式按键

手动选择。当云辇模式按键为灰色时，代表该驾驶模式下不可手动切换云辇模式。

驾驶模式	默认阻尼
舒适模式	舒适
运动模式	运动
经济模式	舒适
雪地模式	舒适

舒适控制

- 车辆加速和减速时由于载荷转移产生俯仰动作，通过对车辆电控悬架阻尼和制动末端压力协调融合控制抑制车辆俯仰，提高乘坐舒适性。
- 用户可通过中控屏→应用中心→云辇 App→舒适控制按键切换模式：“较强”、“适中”和“较弱”。
  - 舒适控制默认采用“较强”模式。

⚠ 注意

- 车辆在紧急制动情况下，功能效果可能会降低。

路面预瞄*

- 预瞄系统可通过摄像头或激光雷达*识别车前路面特征信息，对阻尼进行实时调节。
- 用户可通过中控屏→应用中心→云辇 App→路面预瞄按键开启或关闭路面预瞄功能。
  - 路面预瞄默认开启。

运行条件(同时满足)

- 多媒体上路面预瞄开关为“OK”时。
- 摄像头姿态正常且无遮挡及损坏时。
- 汽车行驶在常规路面(包括普通公路、高速路和水泥路等)时。
- 光照和车速条件满足以下三种情况：
  - 在白天光线充足且无强光、眩光干扰的情况下，车速在 0~100km/h 时。
  - 在夜晚环境，路灯、车灯光线充足情况下，车速在 0~80km/h 时。

- 在特殊气候和环境(如小到中雨、小雪、薄雾等)下，车速在0~80km/h 时。

系统限制

- 在以下情况下，预瞄功能可能无法工作:
  - 夜间道路光线不充足时。
  - 环境条件过于恶劣(如：暴雨、暴雪、沙尘暴等)时。
  - 摄像头有脏污、模糊不清、损坏或被遮挡时。
  - 有强光、太阳直射或者剧烈变化的环境光线下。
  - 路面没有光学结构或没有反射光线。
  - 驾驶时距离前车过近。
  - 某段路面的转弯半径过小。
  - 进行突然的驾驶操作，如急刹或突然加速。

换挡操纵机构

变速器挡位标示在换挡手柄上。

启动车辆后，踩下制动踏板，并上下拨动操纵杆，即可切换挡位。

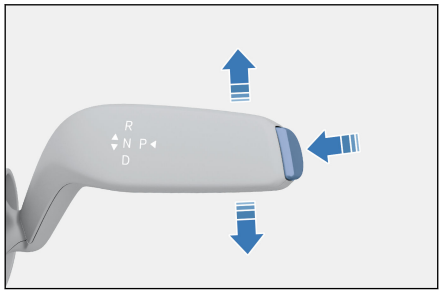

- 驻车挡（“P”挡）
  - 踩下制动踏板使车辆完全停止，按下“P”挡按键可切换至驻车挡。
- 前进挡（“D”挡）
  - 当车辆处于“P”挡时，踩下制动踏板，向下拨动操纵杆一挡或两档，可切换至“D”挡。
- 倒车挡（“R”挡）
  - 当车辆处于“P”挡时，踩下制动踏板，并且向上拨动操纵杆两挡，可切换至“R”挡。

- 空挡（“N”挡）
  - 当车辆处于“P”挡时，踩下制动踏板，并且向上拨动操纵杆一挡，短暂保持后可切换至“N”挡。
  - 当车辆处于“D”挡时，在车速≤10Km/h 的情况下，向上拨动操纵杆一挡，短暂保持后可切换至“N”挡。
  - 当车辆处于“R”挡时，在车速≤10Km/h 的情况下，向下拨动操纵杆一挡，短暂保持后可切换至“N”挡。

⚠ 警告

- 禁止车辆在“N”挡下坡行驶，否则可能损坏变速箱和影响行车安全。
- 换挡时切勿踩加速踏板，谨防发生事故。踩下加速踏板时，无法切换“D”挡或“R”挡。
- 车辆行驶中切勿切换“R”挡或按下“P”挡按键，谨防发生事故。

⚠ 注意

- 换挡后务必通过仪表确认挡位，若仪表显示挡位与切换挡位不一致，需重新换挡。
- 倒车时请注意车辆周围环境，避免发生意外事故。
- 停车时，请确认挂入“P”挡后再离开车辆。

ⓘ 温馨提示

- 拨动操纵杆后，手松开，操纵杆会自动回到中间位置。
- 如果当前行驶速度下不允许换挡或未踩下制动踏板时拨动操纵杆，仪表会提示相应信息，同时挡位保持不变。
- 只有在仪表“OK”指示灯点亮时才能将挡位切换至“D”挡或“R”挡。

电子驻车(EPB)

驻车及离车时务必保证电子驻车 (EPB) 处于开启状态。

手动开启 EPB

用户可通过中控屏下拉便捷栏点击“电子驻车制动”手动开启电子驻车开关，在非 P 挡情况下、EPB 处于释放状态 且制动踏板踩下；EPB 会施加适当的驻车力，仪表上的指示灯Ⓟ会先闪烁， 常亮之后代表 EPB 已开启，并有文字提示“电子驻车已启动”。

⚠ 注意

- Ⓟ闪烁时表示 EPB 正在工作，若处于坡道上，此时尽量不要松开制动踏板，以免造成溜车风险，待Ⓟ常亮后再松开制动踏板。

EPB 自动开启

EPB 自动开启功能旨在提高整车自主安全性，并不建议过分依赖或频繁使用。为确保安全，请务必确保车辆挂入“P”挡且开启 EPB 后再离开车辆。

- 电源挡位由“OK”挡转至“OFF”挡时，EPB 会自动开启，仪表上指示灯Ⓟ会点亮。
- 踩制动踏板将车停稳，挂“P”挡后，EPB 会自动开启，待仪表上指示灯Ⓟ由闪烁变为常亮且有文字提醒“电子驻车已启动”后，再松开制动踏板。
- 踩制动踏板将车停稳，并持续施加制动，挡位处于“D”或“R”挡时打开主驾车门，待仪表上指示灯Ⓟ由闪烁变为常亮且有文字提醒“电子驻车已启动”后，再松开制动踏板。

⚠ 注意

- 车辆拖车、抛锚需要拖车或维修更换制动踏板时，可通过中控屏→⚙→车辆→维护设置界面，开启拖车救援。
- 驻车过程中不应提前松开制动踏板，尤其车辆停在坡道上，否则会存在溜车的风险。

起步时自动解除 EPB

换挡解除：

- 在平路或小坡上（坡度小于 10°），车辆处于驻车状态，启动车辆，持续踩下制动踏板，将挡位由“P”或“N”挡挂入“D”或“R”等行驶挡位后，EPB 会自动解除，指示灯熄灭，并有文字提示“电子驻车已解除”。

⚠ 注意

- 请按照正确的换挡操作进行，在整个换挡过程中需要始终踩下制动踏板，待确认仪表显示挡位为目标挡位后松开制动踏板。
- 车辆启动后的几秒内，EPB 系统处于上电自检过程中，期间不会响应所有功能。

踩加速踏板解除：

- 当车辆已经启动，换挡杆处于“D”或“R”等行驶挡位时，使用多媒体设置项“电子驻车制动”开启 EPB 后，只需缓慢踩下加速踏板到一定深度，EPB 会自动解除，指示灯Ⓟ熄灭，并有文字提示“电子驻车已解除”。

制动踏板失效时的紧急制动功能

- 车辆行驶过程中，如果出现制动受阻或失效的情况时，持续按下“P”挡开关 2s 以上，可实现紧急制动。

⚠ 警告

- 为保障行车安全，正常行车时，应尽量避免使用 P 挡开关进行紧急制动。
- 当助力制动器失效或制动踏板受阻等紧急情况发生时，驾驶员必须一直保持对车辆的控制和正常驾驶的情况下使用紧急制动功能。
- 应尽量避免使用 EPB 强制制动，只有在发生脚制动器失效或制动踏板受阻等紧急情况时方可启用应急制动功能。
- EPB 不可能超越道路附着力的物理极限，通过弯道、危险路段、交通拥堵路段或在恶劣天气条件下行驶时启动应急制动功能可能导致车辆甩尾、侧滑或跑偏，谨防引发事故。

电子驻车拖车模式

拖车模式主要是考虑到电子驻车系统熄火有自动开启功能。当车辆需要熄火拖车，或出现故障时，或维修更换刹车片、制动蹄时可以开启拖车模式解除 EPB 驻车功能。

- 用户可通过点击
- EPB 拖车模式进入条件(需同时满足):
  - 挡位处于“P”挡。
  - 踩下制动踏板。
  - 车辆未连接充电枪，未处于充电状态。
- 在同时满足以上三个条件的情况下，用户通过中控屏→⚙→车辆→维护设置界面，开启拖车救援。中控屏会有相应的提示界面，请在 5s 内松开制动踏板并二次踩下制动踏板，即可进入电子驻车拖车模式。

⚠ 注意

- 若车辆处于坡道上且需要进入电子驻车拖车模式时，过程中不应松开制动踏板，以免造成溜车风险。
- 未满足 EPB 拖车模式进入条件时，中控屏会有相应的提示。
- 当进入拖车模式后，除非点退出拖车模式，否则中控屏将一直处于拖车模式界面。
- 车辆发生故障需要救援时，请参见如果车辆需要牵引用平板拖车移动车辆相关说明。

- EPB 拖车模式退出条件(满足其中一个即可):
  - 通过点击中控屏关闭拖车模式。
  - 驾驶员通过按“P”挡按钮。
  - 车辆连接充电枪进行充电。

EPB 系统指示灯

- 整车电源上电时，若 EPB 处于开启状态，则仪表上的指示灯Ⓟ将常亮。

- 关闭整车电源时，若 EPB 处于开启状态，则仪表上的指示灯Ⓟ点亮后将在约几秒之后熄灭。
- 整车电源上电时，EPB 系统进行自检，仪表上的指示灯Ⓘ点亮约几秒之后会熄灭，若不灭，则代表 EPB 系统或制动系统可能有故障。建议您立即与比亚迪汽车授权服务店联系。

EPB 工作声音

- 当 EPB 开启或释放的过程中，驾驶员会听见 EPB 电机运转的声音。
- 在启用应急制动功能之后，若闻到烧焦的味道或听到不正常的噪音，建议您立即与比亚迪汽车授权服务店联系。

⚠ 警告

- 为了防止溜坡，在离开车辆前，请切换至“P”挡并确认 EPB 开启。
- 车辆行驶时，禁止车内乘客操作电子驻车制动开关，避免导致严重事故。
- EPB 正在执行开启或释放的过程中，请尽量踩下制动踏板以防止 EPB 不能提供足够驻车力时，车辆出现溜车并由此引发的挡位卡滞等现象发生。

自动驻车(AVH)

自动驻车(AVH)：在行驶中的车辆需要较长时间静止等待时，车辆自动进入驻车状态，维持长时间的驻车，如斜坡上拥堵跟车、等红绿灯等情形。

自动驻车(AVH)待命状态

- 整车处于“OK”挡，按下自动驻车(AVH)开关*或通过点击中控屏→⚙→驾驶→驾驶设置→自动驻车设置界面，开启或关闭自动驻车功能。
- 自动驻车功能开启时，仪表上自动驻车(AVH)待命指示灯Ⓐ亮起。

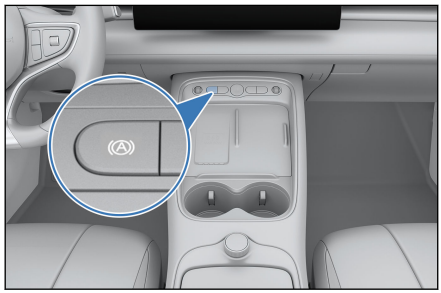

自动驻车(AVH)功能激活

- 仪表上自动驻车(AVH)待命指示灯Ⓐ常亮时，踩下制动踏板至车辆静止(车速由有到无)，自动驻车(AVH)功能激活。此时车辆进入自动驻车状态，仪表上自动驻车(AVH)工作指示灯Ⓐ亮起。

⚠ 注意

- 自动驻车(AVH)功能激活需同时满足以下条件：
  - 驾驶员系好安全带，且车门已关闭。
  - 智能动力制动系统和电子驻车(EPB)系统无故障。
- 踩加速踏板、切换到“P”挡或者手动拉起 EPB 都会退出自动驻车(AVH)激活状态，回到自动驻车(AVH)待命状态。
- 自动驻车(AVH)带有记忆功能，重新上电时保持上一次下电时的状态。

自动驻车(AVH)功能运行

- 自动驻车(AVH)功能激活，车辆制动灯及高位制动灯点亮，且仪表上自动驻车(AVH)工作指示灯Ⓐ常亮，自动驻车(AVH)功能正常运行。
- 在车辆静止 10min 后，车辆自动退出自动驻车(AVH)激活状态，进入待命状态，仪表上自动驻车(AVH)待命指示灯Ⓐ亮起，车辆自动切换为"P"挡 。
  - 若需激活自动驻车(AVH)功能， 请将挡位切换至"D"挡， 车辆正常行驶后，踩下制动踏板至车辆静止(车速由有到无)即可。

自动驻车(AVH)功能退出

- 当自动驻车(AVH)功能正常运行时，若驾驶员进行以下操作，会导致车辆退出自动驻车功能，从"D"挡自动切换为"P"挡：
  - 打开主驾车门。
  - 解锁驾驶员安全带。
  - 停车时车辆处于“D”挡，激活 EPB。
  - 制动踏板松开时， 按下自动驻车(AVH)开关， 关闭自动驻车(AVH)功能。

自动驻车(AVH)功能抑制

- 切换“R”挡进入低速挪车工况，此时自动驻车(AVH)功能进入挪车工况状态。在“R”挡低速倒车，或由“R”挡切换“D”挡低速行驶，自动驻车(AVH)都处于无法激活状态，维持待命，以便于挪车操作。
- 进入挪车工况后，通过按下自动驻车(AVH)开关，或控制车速超过10km/h，即可退出挪车工况。此时自动驻车(AVH)功能处于待命状态，可以正常激活。

驾驶要领

- 在逆风中应缓慢行驶，这样便于控制车辆。
- 在有镶边石道路行驶时，应缓慢行驶，并尽可能保持正确的角度。避免在具有高而尖锐边缘的物体上或其他道路障碍物上行驶。否则将导致轮胎严重损坏。
- 在经过颠簸路面或在坎坷不平的道路上行驶时要减慢车速。否则，冲击将严重损坏车轮。
- 车辆在潮湿的路面上行驶时，应避免驾驶经过积水量过多的路面。
- 当车辆处于冰雪、沙石、湿瓷砖或湿环氧树脂等低附着系数路面时，请尽量避免在坡道上驻车，以免出现溜车事故。

⚠ 警告

- 电池位于车辆底部，驾驶时注意防止磕碰。
- 驾驶员应确保车内乘员的乘车安全，指导乘员正确使用车辆配置功能，避免车内儿童等乘客出现错误操作车内车窗等控制开关的情况。
- 车辆在行驶中请勿将头、手伸出窗外，避免发生交通事故，危及生命，尤其是车中有儿童时请随时保持警惕。
- 加速、换挡或是在光滑的路面制动时，都应小心。急剧的加速或制动，都将导致车辆打滑或跑偏。
- 驱动电机在运转中，请勿离开车辆。

⚠ 注意

- 当车辆正常行驶时，若长按“启动/停止”按钮 3s 以上，车辆会切断动力输出，实现紧急退电，此时建议您打开双闪，逐步滑行靠边行驶，

⚠ 注意(续)

通过尝试踩制动踏板、低车速时拉手刹或周边障碍物等方法实现逐渐减速至车辆停止。

- 驾驶之前，须确认电子驻车被充分释放，驻车制动提示灯熄灭。
- 行驶中请勿长时间将脚同时放在制动踏板和加速踏板上，以免导致危险的过热现象、磨损和电能的浪费。
- 进行长距离下陡坡行驶时，应减速并换入低速挡。须记住，如果踩制动次数过多，就会产生制动盘过热的现象而无法正常工作。
- 大量的水进入前舱，将导致动力系统和电器部件受到损坏。

冬季驾驶要领

- 确认冷却液具有正确的防冻保护作用。
  - 使用与原车型号相同的冷却液，根据环境温度选择合适的冷却液型号加注到冷却系统中。
  - 使用不适当的冷却液将损坏冷却系统。
- 检查电池和电缆状况。
  - 寒冷的天气会使起动型铁电池的能量降低，因此，低压电池应保持有充分的电量以用于冬季启动。
- 避免冰雪冻结车门锁。
  - 在车门锁孔内，喷入一些除冰剂或甘油，以防结冰。
- 使用含有抗冻剂的洗涤液。
  - 这类产品在比亚迪汽车授权服务店和所有的汽车零件店，均有供应。
  - 水和抗冻剂的混合比率要符合厂商的说明。

⚠ 注意

- 请勿将其他代用品当作洗涤液使用，因为这可能会损坏车辆的漆面。

- 避免挡泥板的下方积有冰雪。
  - 挡泥板的下方积有冰雪，会造成转向困难。在严寒的冬季驾驶时，应时常停车，检查挡泥板下是否积有冰雪。

- 根据行驶路况的不同，建议携带若干必要的紧急用具或物品。
  - 防滑链、车窗刮刀、一袋沙或盐、信号闪光装置、小铲、连接电缆等物品最好能放在车中。

冬季轮胎

- 冬季轮胎在积雪路面上具有较好的抓地力。特殊的橡胶胎面设计使轮胎受低温环境的影响较小，并提供优异的制动性能，从而提高驾驶安全性。

使用建议

- 建议车辆在冰雪路面行驶、温度低于 7℃时使用冬季轮胎。当温度上升到 7℃时，应迅速更换为夏季轮胎或四季轮胎，以保证行车安全和性能。
- 使用冬季轮胎时，应选用与车辆原厂设计相同的轮胎规格、负荷等级、速度等级。
- 冬季轮胎要有足够的花纹深度。花纹深度不能低于 4mm，否则在冬季的适用性会受限制。
- 冬季轮胎与夏季轮胎是为相应季节的特定加速条件而设计的，建议在对应的季节使用，否则可能会导致轮胎附着力差、制动能力差等。
- 冬季轮胎的最大速度相对较低，所以不要超过最大速度。
- 冬季轮胎安装后，需按设计胎压进行胎压检测。

- 雪地防滑链只供应急或者在驾车驾驶经过法律上有明文规定的特定地区时使用。
- 请将雪地防滑链安装在后轮。在冰雪路面上驾驶装有雪地防滑链的车辆时，需格外谨慎。某些雪地防滑链可能损坏车辆的轮胎、车轮、悬架和车身，建议选用细枝防滑链，且防滑链链体厚度或直径尺寸不要超过 5mm，以使轮胎与轮罩内其他零件之间有足够的自由空间。
- 请仔细查看和阅读部件组装图以及防滑链厂家的其他说明。
- 在您欲购买防滑链并安装于车上之前，应向您购买车辆时的比亚迪汽车授权服务店咨询。
- 为了最大限度地减轻轮胎和防滑链的磨耗，应避免在无冰雪的路面上安装防滑链行驶。

温馨提示

- 安装防滑链后，建议行驶速度不得超过 30km/h 或防滑链制造厂规定的极限速度中较低的速度。
- 请小心驾驶，注意隆起物、孔洞和急转弯，这些都将造成车辆跳越。
- 装有防滑链的车辆，应避免急转弯或抱死车轮制动，在进入转弯之前要减速，避免发生事故。
- 请左右对称安装防滑链，驶出雪地或泥地路面后请立即拆掉防滑链。
- 如果听到防滑链发出异常声音，请立即停车查看悬架、车身或制动管路等部件是否正常，确保与防滑链无干涉。
- 切勿在胎压不足的情况下安装轮胎防滑链。

驾驶辅助系统简介

- 驾驶辅助系统功能分为行车辅助、泊车辅助、安全辅助和驾驶辅助拓展功能四大类。
  - 行车辅助：提供自适应巡航(ACC)、车道巡航辅助(ICC)、领航辅助(NOA)和拨杆变道(ILCA)四种驾驶辅助功能，辅助驾驶员驾驶。
  - 泊车辅助：提供驻车辅助系统(PDC&SDW)、泊车辅助(APA)、遥控泊车辅助(RPA)、下车泊入(NAVP)等多种泊车辅助功能，辅助驾驶员完成泊车。
  - 安全辅助：提供前、侧、后向的安全辅助功能，辅助驾驶员安全驾驶。
  - 驾驶辅助拓展功能：提供驾驶辅助节能*功能。

⚠ 警告

- 驾驶员应在使用系统功能前认真阅读、理解相关协议和配套文件，详细了解、掌握使用系统的相关知识（包括但不限于驾驶辅助系统使用向导、驾驶辅助系统通用局限性、各驾驶辅助功能的具体含义、适用范围和使用方法、注意事项等），并在使用过程中严格遵守相关操作说明，否则可能会引发事故，甚至导致财产损毁、人身伤亡。因驾驶员未遵守本手册、相关协议和配套文件而导致的财产损毁、人身伤亡等，除法律法规另有强制性规定外，比亚迪汽车不承担责任。
- 系统不能取代驾驶员的专注驾驶和准确判断。使用系统功能时，驾驶员应确保遵守当地法律法规使用车辆，并应始终手握方向盘，并保持警惕，密切注意周围各种危险情形，必要时及时人工干预或控制车辆，确保安全驾驶，否则可能会引发事故，甚至导致财产损毁、人身伤亡。
- 本手册中所使用的控制车辆及相关表述，意在通过简练的语言传达驾驶员使用系统过程中的相关事项。但在系统运行过程中，驾驶员始终是车辆的唯一驾驶主体，应全程对车辆和系统运行情况、车辆外部环境和相关目标进行持续监测和必要响应，并在必要时立即通过本手册中规定的操作方式人工干预和控制车辆行驶，确保行车安全，否则可能会引发事故，甚至导致财产损毁、人身伤亡。
- 驾驶员应以自己的名义注册、登录使用车主账号或车主授权账号以及使用驾驶辅助系统软件服务。系统将以注册人为账号所有人。驾驶员应妥善保管账号信息，因未按要求使用账号、被他人登录驾驶员本人

⚠ 警告(续)

账号，可能造成驾驶员的个人信息泄露、财产损失，也可能影响车辆安全，造成严重的人身损伤乃至伤亡。因不当使用账号、被他人登录账号所引起的全部责任由驾驶员承担。

- 将车辆交给他人使用时，驾驶员务必退出自己的账号，并督促对方登录其个人账号使用车辆，否则可能会造成驾驶员的个人信息泄露、财产损失，也可能影响车辆安全，造成严重的人身损伤乃至伤亡。因驾驶员外借账号而导致的伤害和损失，由驾驶员自行承担，比亚迪汽车不承担责任。
- 驾驶员应遵守当地的法律法规要求合法使用驾驶辅助系统功能，不得在系统上添加功能、App、工具等进行任何不当或违反法律的行为，也不得违法收集和使用个人信息与地理信息数据。比亚迪汽车对用户的任何滥用、错误使用或未经授权修改系统功能服务导致的违法行为不承担任何责任，并有权临时关停系统功能，乃至终止向用户提供服务，并有权对用户的违法行为所涉及到的数据进行留存，以便作为证据提供给具有依法调取程序的机构。

⚠ 注意

- 驾驶辅助系统仅为辅助驾驶员驾驶而设计，并非自动驾驶或无人驾驶系统。系统不能替代驾驶员的专注驾驶和准确判断。尽管系统能够提供一定程度的帮助，但其无法完全应对在驾驶过程中因交通、路况、能见度、复杂天气等环境变化可能出现的所有情况。因此，驾驶员始终是驾驶车辆行为的完全第一责任人，需承担按照当地法律法规安全驾驶的全部责任。

驾驶辅助系统传感器

本车驾驶辅助系统配备激光雷达*、毫米波雷达、摄像头、超声波雷达等多种传感器。

传感器清洁与维护

- 驾驶员应保证所有雷达和摄像头都是洁净的，且前挡风玻璃清洁，无结霜或起雾。雷达或摄像头表面有脏污、遮挡物或附着物，或前挡风玻璃脏污、结霜或起雾，均可能会影响系统的功能或性能。

- 当雷达或摄像头遮挡或脏污时，仪表显示屏或中控屏可能会显示对应的文字提示，驾驶员可相应进行清洁维护。必要时，请联系比亚迪汽车授权服务店。
- 常见的雷达或摄像头遮挡或脏污场景及相应处理建议如下：
  - 雷达或摄像头窗口表面结冰或结霜建议用温水或含防冻剂的清洗液进行清洗至融化后，用干燥光学擦拭布、棉布、绒布将表面水渍擦拭干净至窗口表面无明显污渍遗留。
  - 雷达或摄像头窗口表面粘附灰尘、泥点（含泥沙水渍）、或鸟类粪便等污渍建议用流动清水或车窗专用清洗剂，冲洗至脏污粘结物软化或脱落后，再用干燥光学擦拭布、棉布、绒布将表面脏污擦拭干净至窗口表面无明显污渍遗留。
  - 雷达或摄像头窗口表面有水渍或产生自然凝露建议用干光学擦拭布、棉布、绒布表面凝露擦拭干净至窗口表面无明显水渍遗留。
  - 车辆行驶在单边高架桥、隧道、沙漠、草原或雪地等光线较差或易遮挡场景下建议将车辆尽快驶离当前场景，当遮挡消失后，该类遮挡故障会消除，无需进一步处理。
- 清洁与维护提示：
  - 当车窗起雾或有起雾风险时，建议打开车窗除雾功能，防止玻璃起雾或结霜。
  - 建议使用中性清洗剂（例如肥皂水）来清洁雷达上的污渍。清洁完成后，应先用清水喷淋雷达表面，再使用洁净的无尘布将雷达表面擦干。
  - 请勿在雷达外部区域进行贴膜、打蜡、使用非原厂漆重新喷涂、贴车衣或镀层等操作，否则将影响雷达感知性能。
  - 请勿使用热水清除视窗上的冰雪，避免视窗破裂。
  - 请勿使用清洁刷清洗雷达或摄像头，避免砂石混入清洗刷带来的视窗及壳体磨损。
  - 请勿大力擦拭视窗，避免损坏视窗光学涂层。
  -
  - 请勿使用金属或其他硬物刮铲视窗及壳体表面的污染物或冰雪，以免损坏视窗表面。
  - 用高压水冲洗车身时，请尽量避免直接冲洗雷达和摄像头。

- 毫米波雷达分别安装在前后保险杠内，因此，为避免影响毫米波雷达性能，请保持保险杠清洁，切勿私自对保险杠进行喷漆、加装包围、安装金属或合金（含电镀工艺）装饰件等操作。

传感器局限性

- 雷达和摄像头存在（但不限于）以下限制：
  - 雷达和摄像头对于周边环境的探测存在盲区。
  - 雷达和摄像头可能误检，如错误地识别物体的距离或者速度，或在无物体时错误地检出物体。
  - 雷达和摄像头可能漏检，如只识别到部分或完全没识别到某些车辆、人、动物或其他障碍物。
- 许多因素会影响传感器的性能，进而导致其误检或漏检。请仔细阅读驾驶辅助系统通用局限性。

⚠ 警告

- 激光雷达*工作时可能温度较高，请避免车辆运行时或刚下电后触碰激光雷达，避免烫伤。
- 激光雷达*虽已满足人眼安全标准，但请勿在车辆上电时长时间近距离直视激光雷达。
- 严禁使用强碱强酸类、含氨清洗溶剂、漂白剂、水泥克星、柏油清洗剂、除胶剂、抛光剂或脱漆剂等清洗光学视窗及壳体。
- 如需更换雷达或摄像头，请联系比亚迪汽车授权服务店进行更换。切勿安装使用未经比亚迪认可的零配件或进行未经比亚迪认可的改装。
- 如果需要更换前挡风玻璃、翼子板、外后视镜、保险杠或后尾门，请联系比亚迪汽车授权服务店，以确保妥善处理雷达和摄像头。
- 如果安装雷达、摄像头等传感器的区域发生损伤或碰撞，导致传感器偏移或损坏，系统可能不可用。此时，请联系比亚迪汽车授权服务店，妥善检查处理。
- 更换雷达、摄像头等传感器后，应参照本手册及时进行校准。未成功进行校准可能会影响系统正常工作。
- 违反上述操作会影响驾驶员驾驶车辆，可能会引发事故，甚至导致财产损毁、人身伤亡。

通过驾驶辅助系统考试

- 为了确保驾驶员能充分理解驾驶辅助功能的适用范围、使用方法和注意事项，在使用领航辅助(NOA)、泊车辅助(APA)等驾驶辅助功能前，驾驶员需先完整观看安全教学视频并通过考试。

使用方法

- 确保手机 App 应用已升级到最新版本，且已登录驾驶员的个人账号。
- 在手机 App 应用中进入**我的→驾驶辅助考试**，按提示观看视频并考试。

⚠ 注意

- 考试内容对驾驶安全有重要影响，请驾驶员认真学习。
- 如果您将车辆授权给他人使用，为安全起见，请确保被授权用户先登录其个人账号完成并通过驾驶辅助考试后，再使用该功能。
- 如果车辆更换驾驶员，为安全起见，请新驾驶员进入手机 App 进行学习，未经过学习并通过考试的驾驶员应避免使用驾驶辅助功能。
- 驾驶辅助的课程及考试要求可能会随着驾驶辅助功能的变化和法规要求而调整。

ⓘ 温馨提示

- 考试通过的结果仅针对当前登录的账号，如车辆更换登录账号，该登录账号需学习并通过考试后才能开启相应驾驶辅助功能。
- 在注册账号前，驾驶员应确保已详细阅读理解并同意使用驾驶辅助软件服务的相关法律文件。

驾驶辅助系统通用局限性

辅助驾驶功能应用多传感器融合算法，许多因素都会影响辅助驾驶功能的性能，进而导致其无法实现预期的功能。常见的限制因素包括但不限于系统自身设备问题（含驾驶员误操作导致）、使用环境影响（天气、道路环境等）、周围车辆和其他交通参与者影响等，包括不限于以下因素：

系统自身设备因素（包含人为使用原因）

- 激光雷达*、毫米波雷达、超声波雷达、摄像头未校准、损坏、表面覆盖有异物（如冰雪、水、霜、泥浆、灰尘等物体覆盖）。
- 有强烈反光物体的环境中(如高速公路上的交通标识牌、金属围栏，路面积水反光等)。
- 发生如下情况请务必联系比亚迪汽车授权服务店对系统进行专业校准与确认，包括但不限于:
  - 拆卸前视摄像头、前挡风玻璃。
  - 因车轮跑偏，重新进行四轮定位后。
  - 车辆因发生剐蹭、碰撞等而导致车辆传感器异常或者车辆结构异常。特别是保险杠、前挡风玻璃、外后视镜、蒙皮（如翼子板、后尾门）、车架等因车辆碰撞或其他原因变形或损坏，导致传感器安装位置变化。
- 如果装有挂车钩或装载的物体从车辆周围突出。
- 自行安装在车辆后方的物体（如自行车架）造成干扰或阻碍。
- 将过多车漆（车漆厚度发生变化）或胶粘制品（如胶带、贴纸，车衣等）涂抹或粘贴到车辆上造成的阻碍。
- 对于配有电容传感器的车型，请勿安装方向盘套，可能会导致功能异常。
- 下列的情况下，本系统可能无法总是达到最优的性能水平，包括但不限于:
  - 刹车片过度磨损或者制动系统异常时。
  - 轮胎充气不当或轮胎过度磨损时。
  - 安装了不符合规定的轮胎时。
  - 安装了轮胎防滑链时。
  - 使用小型备胎或应急补胎工具时。
  - 车辆重载时。
- 车辆冷启动过程中，因驾驶辅助系统启动需要时间，行车、泊车功能暂不可用，请耐心等待。

使用环境影响因素

- 若车辆长时间行驶在环形停车场、隧道等特殊道路条件下，雷达因探测特性局限性，可能会出现短暂的功能故障，当离开当前特殊道路后，功能恢复。

- 当进入和驶出弯道时，目标的选择有可能延迟或受到干扰。在这些情况下车辆将可能不按预期减速或延迟减速。
- 在急转弯道路(如蛇行道路)上或道路弯道曲率过大时可能出现前车由于传感器视野限制在几秒钟内发生丢失，这可能导致车辆自动加速。
- 对静止或缓慢移动的物体，例如车辆、车流尾端、收费站、摩托车、自行车或者行人，系统可能无法准确识别，存在发生碰撞的风险，需要驾驶员时刻注意车辆周边情况。
- 如车辆处于拖车/雪地/泥地/沙地/山地等特殊驾驶模式*时，系统功能不能激活。
- 在某些环境中探测有可能受到影响或者发生延迟，如目标的雷达反射截面积过小(可能是自行车、三轮车、四轮马车、行人、电动自行车或者摩托车)时，系统存在无法确认与前方目标距离的风险，可能出现对该类车辆反应延迟或无法反应的情况。
- 雨雪雾霾浓雾等极端天气下，结冰及湿滑弯道上。
- 周围环境视野差，例如浓烟，溅起的水花，扬尘，周围车辆排放的尾气等。
- 车道线过度磨损或被遮挡、覆盖、消失，新旧标线重叠，因道路施工临时调整或变化迅速。
- 系统易受地图实时性、车辆网络和道路环境的影响，途径边境线，军事基地等特殊区域时，系统功能不可用。
- 车辆定位天线被金属遮挡物（含金属改色膜）覆盖。
- 隧道、高大山体、多层高架、高压线密集区域等影响高精定位和信号传输。
- 强光（由于迎面而来的前照灯灯光或直射的阳光等）、光线昏暗（如黎明、黄昏、夜晚）。
- 极端的光线反差，例如隧道入口或出口。
- 温度极高或极低。
- 对于限重、限宽标识不规范，不满足国家规定尺寸要求的情况，可能会被误识别为限速标识，造成误识别。
- 道路限速标志不清晰或者存在扭曲、倾斜、反光、部分遮挡或覆盖等，将导致摄像头识别能力下降或无法识别。
- 在大型车辆遮挡前方视线或横穿时，系统可能无法准确感知交通灯，进而可能引发不当制动或违反交通灯的行为。

- 交通拥堵情况下，路面的通行方向箭头可能被遮挡，系统可能无法正确识别车道行驶方向，进而可能引发不当制动或违反交通灯的行为。
- 感知系统无法识别所有类型的交通灯和路面的通行方向箭头，当有临时摆放交通灯、特殊类型交通灯或特殊类型的通行方向箭头时，系统可能无法准确识别交通灯和车道行驶方向，进而可能引发不当制动或违反交通灯的行为。
- 受环境光线或车辆尾灯等影响，系统可能将无交通信号灯的路口误识别为有交通信号灯的路口，进而可能引发不当制动。
- 道路情况复杂，如陡坡、急弯、连续弯道、蜿蜒小路、窄路、越野路、崎岖道路或带沟槽、凹坑（如消防井等）的道路、一侧有向下的台阶或悬崖的道路、凸起路肩、超宽车道、施工区域（例如布置了锥桶的区域）或者车辆进出匝道、交叉路口、闸机等。
- 道路情况不佳，如路面湿滑或松软（路面积水、结冰、积雪或烂泥路、石子路、沙土路等）、车道线或道路标志不清晰、破损等。
- 狭窄车位，如狭窄道路、墙角处、拐角处、极限小车位。
- 车位内侧存在立柱、立柱靠近泊车路径、或墙面上有突出的墙块。
- 附近存在悬空类障碍物，如悬空大车、消防箱、充电箱、外卖箱、车辆后方或者前方外凸拖车钩、悬空（倾斜或笔直）的水管、消防门上的悬空锁、消防类器材上的悬空开关旋钮尖角、打开的车门、半开的上卷式车门等。
- 附近存在低矮和细小障碍物，如低矮的石头、灌木丛、花台、石墩、石狮子、矮墙（40cm 以下）、窄墙、细杆、铁丝、铁丝网篱笆、卷闸门、牵引杆、纸箱、打开的地锁、限位块或其他无法正常反射雷达探测波的物体。
- 附近有下行台阶、凸起路肩、凹坑、凹陷水槽或其他地面不平。
- 附近存尖锐的障碍物，如直角柱子、多棱柱、墙尖角、悬挂及落地消防箱、落地充电箱等。
- 附近及车位上方存在高度变化，易剐蹭碰撞顶部，如通风管道、倾斜顶棚等。
- 附近存在具备特殊表面和结构的物品，如海绵、泡沫等，或者表面反光的物体，如玻璃、地面积水、反光的地坪漆车位等。
- 电磁干扰（如 5G 基站）影响蓝牙、射频等信号无法传递。

周围车辆和其他交通参与者的影响因素

- 被其他物体遮挡的行人。

- 行人的典型轮廓无法与背景相互区别。
- 近距离非机动车包括但不限于二轮车、三轮车、自行车、摩托车等，其他近距离的小推车、婴儿车、购物车，小动物及行人（尤其是儿童）。
- 异形车辆（例如工程车，大型板车，公路养护车，车外装载钢筋水泥管等物品的车辆等），侧翻车辆，尺寸严重异常车辆等。
- 附近存在形状不规则的非典型目标物，如透明凳子、桌椅、水马、雪糕筒以及其他各类难以被系统识别的障碍物等。
- 大片单一背景颜色过于接近的车辆等。
- 交通情况复杂，例如遇到突然快速出现并快速靠近自车的车辆，行人，骑行人，小动物或其他障碍物，或者车辆进出匝道，交叉路口，收费站等。

⚠ 警告

- 车辆发生剐蹭或碰撞后（含轻微碰撞）传感器可能发生位置变化或损坏，请勿使用驾驶辅助功能，可以联系比亚迪汽车授权服务店进行检修。
- 出于安全考虑，请尽量不要在恶劣天气条件下或光照条件极差情况下使用辅助驾驶功能。
- 出于安全考虑，请不要故意测试辅助驾驶功能，例如碰到紧急突发情况不采取行动，等待驾驶辅助功能触发等。
- 请详细阅读各个子功能使用说明，避免由于操作不当引发的功能退出或危险情况发生，例如在开启自动紧急制动功能时猛踩加速踏板时系统会优先响应加速请求而不触发紧急刹停。
- 由于系统限制，驾驶辅助系统可能在监测周围环境时产生不当告警或干预。驾驶辅助系统也可能因未正确理解驾驶员的操作而误告警，驾驶员应始终保持警惕。
- 由于系统限制，辅助驾驶系统目前无法准确检测和应对周围环境中的突发状况，驾驶员应始终保持警惕，必要时及时干预或控制车辆（例如减速，制动，转向等），确保驾驶安全。违反以上操作可能会引发事故，甚至导致人员伤亡。

⚠ 注意

- 根据《汽车雷达无线电管理暂行规定》对有关射电天文业务保护的有关规定，车辆不得在我国相关射电天文台的干扰保护距离内使用毫米波雷达。

行车辅助

定速巡航系统*

定速巡航控制可使您不用脚踩加速踏板，而保持高于 40km/h 的预设速度行驶。在笔直顺畅的高速公路上驾驶时，可启用此功能。

开启巡航系统

- 车辆启动，按下巡航按键②，此时组合仪表指示灯显示。

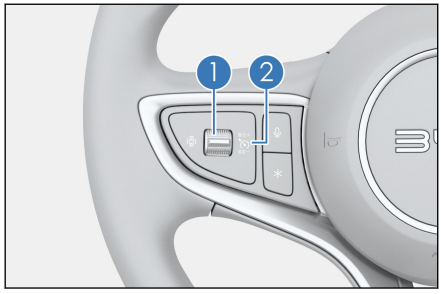

设定

- 当车速超过 40km/h 后，向下拨动转向盘上的拨杆按键①，当前车速设定为目标巡航车速，此时仪表上SET指示灯显示，设定成功。

调节速度

- 车辆按照设定的巡航车速行驶时，向上拨动拨杆①，短按以 2km/h 增加，长按持续增加。
- 车辆按照设定的巡航车速行驶时，向下拨动拨杆①，短按以 2km/h 减小，长按持续减小。

复位

车辆没有进入巡航时，向上拨动拨杆①，可以恢复到上一次退出巡航前的存储车速。

退出巡航控制

踩下制动踏板或将挡位挂出“D”挡，可以退出巡航控制。

超越加速

在巡航状态下，踩加速踏板加速，如果加速完不进行其余操作，会回到加速之前设定的速度；踩加速踏板的同时向下拨动拨杆，可以将当前速度设定为目标巡航车速并以此速度巡航。

⚠ 警告

- 不正确地启用定速巡航系统可能会导致撞车事故。
- 只有在气候条件良好、行驶在畅通的高速公路上时，才可启用定速巡航系统。

ⓘ 温馨提示

- 车辆启动，原地怠速时，可进入定速巡航车速设置界面，但无法设置车速。
- 车辆启动，挡位处于 D 挡，车速小于 40km/h 时，系统开启时可进入定速巡航车速设置界面，但无法设置车速。

自适应巡航(ACC)*

- 自适应巡航(ACC)是在传统定速巡航的基础上，采用前置毫米波雷达或前视摄像头等传感器探测前方车辆与自车的相对距离和相对速度，根据驾驶员在使用时设定的跟车时距和目标巡航车速，控制自车行驶速度，以达到辅助驾驶员进行自适应巡航的目的。如果自车前方畅通，自车将保持设定的目标巡航速度向前行驶。如果检测到前方有车辆，自车将根据驾驶员设定的跟车时距调整车速，以跟随前车行驶。

⚠ 注意

- ACC 功能默认开启且无法关闭，驾驶员激活 ACC 后可使用，具体见“ACC 功能设置”。
- ACC 功能仅能辅助驾驶员进行巡航控制，仍需要驾驶员主动操控方向盘，确保车辆行驶方向正确。

功能设置

- ACC 功能可在中控屏→⚙→辅助驾驶→行车辅助中选择到“自适应巡航”、“车道巡航辅助”、“领航辅助”时开启。
- 设置项中选择“自适应巡航”时 ACC 功能为开启状态。
- 设置项中选择“车道巡航辅助”、“领航辅助”时 ACC 功能均为开启状态。驾驶员主动激活功能时将优先激活“车道巡航辅助”、“领航辅助”，若相关功能无法激活，但满足 ACC 功能条件时则可激活 ACC 功能开启。

驾驶辅助指示灯状态设定*

- 可在中控屏→⚙→辅助驾驶→行车辅助→驾驶辅助指示灯进行设置。
- 驾驶辅助指示灯设置项具备记忆功能，默认出厂为开启。
- 驾驶辅助指示灯开关开启且 ACC 功能激活时，蓝绿色驾驶辅助指示灯亮起。
- 驾驶辅助指示灯开关关闭时，驾驶辅助指示灯不点亮。
- 灯光优先级：转向灯、双闪灯优先于驾驶辅助指示灯。
  - 转向灯开启时：对应侧驾驶辅助指示灯不再亮起，另一侧驾驶辅助指示灯保持蓝绿色常亮。
  - 双闪开启时：两侧驾驶辅助指示灯均不再亮起。

功能状态说明

- ACC 待激活状态：此时系统处于待激活状态，满足所有 ACC 激活条件。
- ACC 激活状态：此时系统处于正常工作状态， 系统能够以设定的目标巡航车速定速行驶或主动调节与前方目标车辆的距离稳定跟车行驶。
- 超越加速状态：驾驶员在 ACC 激活状态下踩下加速踏板，使车辆响应驾驶员的加速行为。
- ACC 无法激活状态/ACC 故障状态：此时系统处于无法激活状态/故障状态，如驾驶员尝试激活 ACC 功能，仪表将出现功能不可用提示。

功能状态	图标	显示状态	含义	说明
ACC 待激活状态		点亮	ACC 可激活，本次上电循环内未激活过	满足 ACC 激活条件时显示
ACC 待激活状态		点亮	ACC 可激活，本次上电循环内激活过（图标内显示上次激活退出时设定的巡航车速）	满足 ACC 激活条件时显示
ACC 激活状态		点亮	ACC 功能已经激活（图标内显示当前设定的巡航车速）	ACC 激活时显示
超越加速状态		闪烁	ACC 功能处于超越加速状态（图标内显示当前设定的巡航车速）	ACC 激活后驾驶员踩油门时显示
ACC 无法激活状态/ACC 故障状态	/	熄灭	ACC 当前处于无法激活状态	ACC 处于无法激活的状态或故障时不显示图标

ACC 激活条件

- EPB 未拉起。
- 车辆挡位处于“D”挡上。
- 车辆无后溜。
- 车辆四门两盖关闭。
- 主驾安全带系上。
- 电子车身稳定系统未被关闭。
- 自车车速≤130km/h。
- 停车时（车速为 0），驾驶员踩住制动踏板，或者开启自动驻车功能时可激活。
- 车辆行驶中（车速大于 0 ），驾驶员不踩制动踏板时可激活。
- 仪表上无整车网络通讯故障提示。
- 自动紧急制动功能未激活。

⚠ 注意

- 当电子车身稳定系统没有开启的情况下 ACC 不能被激活。

⚠ 注意(续)

- ACC 适合在高速公路和路况良好的道路上使用，不适合在复杂城市道路或者山路上使用。

ACC 激活方式

- 当仪表显示㉚时，代表 ACC 可以激活，此时驾驶员可以通过以下操作激活功能。
- 在本次车辆上电周期内，可通过单拨拨片①激活 ACC。

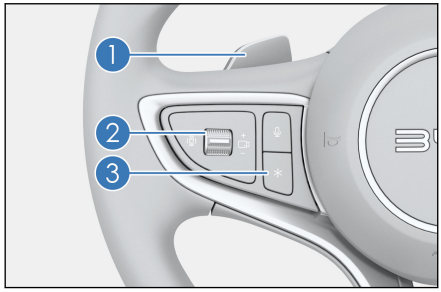

- 功能激活时，系统将主动把当前车速设置为目标巡航车速，若当前车速小于 30km/h，则目标巡航车速将设置为 30km/h。

⚠ 警告

- ACC 无法基于路况和驾驶条件主动调节行驶速度。驾驶员应根据当地的交通法律法规和实际道路状况来设置目标车速，并在情况变化时及时调节，始终确保安全驾驶。

设定目标巡航车速

- 功能处于激活状态，通过向上或向下拨动按键②，可以在 5~130km/h 范围内设置目标巡航车速。短促向上拨动按键②，目标巡航车速单次增加 5km/h；短促向下拨动按键②，目标巡航车速单次减少 5km/h；持续向上拨动按键②，目标巡航车速连续增加 1km/h；持续向下拨动按键②，目标巡航车速连续减少 1km/h。

⚠ 警告

- ACC 可能无法立即将车速降低到期望的数值。切勿过度依赖定速巡航来充分降低车速。
- 驾驶员应始终保持警惕，密切注意周围可能的各种危险情形，必要时及时人工干预或控制车辆（例如适当减速、制动、转向等），确保安

⚠ 警告(续)

全驾驶。违反上述操作会影响驾驶员的安全驾驶，可能会引发事故，甚至导致财产损毁、人身伤亡。

设定跟车时距

- 驾驶员可以通过自定义按键③，选中“时距设置”和“设置项卡片调节”两种方式，循环调节自车与跟车目标的跟车时距。每一挡位下，车速越快，自车与前车距离越大。
- 固定时距下，ACC 应当按 4~1 挡循环减小时距调节响应。默认跟车时距为 3 挡。
- 自适应时距下，ACC 应当按 3~1 挡循环减小时距调节响应。默认跟车时距为 2 挡。
- 当 ACC 功能未激活时，按下“自定义按键③”弹出文言“请先激活驾驶辅，再调节跟车距离”。

定速巡航

- 当未检测到前方车辆阻碍自车行驶时，ACC 会辅助驾驶员控制车辆以设定的速度巡航。

跟车巡航

- 当检测到前方车辆阻碍自车行驶时，ACC 会辅助驾驶员控制车辆保持安全车距，跟随前车行驶，并支持跟随前车进行加减速、停车、起步等操作。
- 跟车巡航时，仪表显示屏上会将跟随的前车蓝色高亮显示。跟车距离与车速、跟车时距挡位有关，非固定数值。（参考“设定跟车时距”）
- 跟车巡航过程中，ACC 会在跟车目标切出或有其他车辆切入时辅助驾驶员调整车速并更新跟车目标，如果没有新的跟车目标则进行定速巡航。

车辆跟停/起步

- ACC 可以控制车辆在正常行驶工况下跟随前车停止：
  - 跟停前车短时间内(≤2.5min)，自车可主动跟随前车起步。
  - 若长时间跟停(2.5min ＜跟停时间≤3min)，需要驾驶员根据提示踩下加速踏板来确认起步。

- 若跟停时间过长(>3min)，ACC 功能会主动退出并开启电子驻车制动。此时需驾驶员松开电子驻车制动并踩住制动踏板才可完成 ACC 静止下激活。

⚠ 警告

- 驾驶员应根据当地的交通法律法规和实际道路状况来设置目标车速和跟车时距，并在情况变化时及时调节，始终确保安全驾驶。
- ACC 无法处理对向来车。
- 自车距离前方车辆或行人过近时，ACC 可能无法正确识别目标。
- 在弯道上进行跟车巡航时，车辆可能会跟随错误的目标，导致车辆未按预期车速行驶或行驶方向偏移。驾驶员应专注驾驶，当发现跟车错误时及时正确控制车辆。
- 切勿过度依赖跟车巡航功能的速度调节和跟车时距调节来保持准确、安全的跟车距离，以免发生碰撞。驾驶员有责任确定并始终保持安全的跟车距离。
- 在车辆停车待行期间按下功能激活拨片/按键或用力踩下制动踏板后松开会导致车辆退出 ACC，可能导致车辆因怠速突然向前行驶，进而引发事故。请时刻关注系统提示与注意行车环境，若发生怠速行驶的情形，请及时纠正并主动控制车辆，确保安全驾驶。
- 驾驶员应始终保持警惕，密切注意周围可能的各种危险情形，必要时及时人工干预或控制车辆（例如适当减速、制动、转向等），确保安全驾驶。违反上述操作会影响驾驶员的安全驾驶，可能会引发事故，甚至导致财产损毁、人身伤亡。

使用 ACC 过程中主动提速/减速（适用 ICC、NOA 功能）

- ACC 处于激活状态时，驾驶员可通过主动踩加速踏板加速，驾驶员加速干预期间，车辆将优先响应驾驶员操作，驾驶辅助系统不再辅助驾驶员控制车辆速度，也无法完成减速，此时驾驶员应对驾驶安全负责。
- 可通过加速踏板快速提高当前车速，松开加速踏板时可提高巡航车速的设置值。
- 如果踩加速踏板至实时车速 > 目标巡航车速设置值，则松开加速踏板时，目标巡航车速设置值=松开加速踏板时的实时车速。
- 若踩加速踏板的同时，向下拨动按键②，会将当前车速设置为目标巡航车速。

- 向上拨动按键②，会增加目标巡航车速，短按按键可以单次加速5km/h，长按按键可以连续加速 1km/h。若车速大于 135km/h 或持续踩加速踏板时间超过 5 分钟， ACC 功能退出。

ACC 退出

- 功能处于激活状态时，如果车辆处于非静止状态，可以通过拨动一次拨片①或者主动踩制动踏板退出功能；如果车辆处于静止状态，仅可以通过拨动一次拨片①退出功能。

系统局限性

- ACC 功能外部传感器
  - 前置毫米波雷达和摄像头安装在车辆的前方区域，其视野被覆盖物遮挡会干扰预期功能，尤其传感器被完全覆盖遮挡时，系统会退出。系统将会通过人机界面向驾驶员传递系统退出的信息。此时，将覆盖物清除，重新启动车辆或沿正常道路行驶一段距离，系统功能即可恢复正常。
  - 在某些环境中探测有可能受到影响或者发生延迟，如目标的雷达反射截面积过小(可能是自行车、三轮车、四轮马车、行人、电动自行车或者摩托车)时，系统存在无法确认与前方目标距离的风险，可能出现对该类车辆反应延迟或无法反应的情况。
  - 若车辆长时间行驶在环形停车场、隧道等特殊道路条件下，前置毫米波雷达因探测特性局限性，可能会出现短暂的功能故障，当离开当前特殊道路后，功能主动恢复。
  - 毫米波雷达由于受到其它毫米波雷达源干扰导致故障或者误识别。
  - 路轨或筑路用金属板等金属物体均可能干扰前置毫米波雷达，使其无法正常工作。
  - 探测还可能被噪声或电磁波影响，从而产生延迟或受到干扰。
  - 前置毫米波雷达传感器和摄像头可能受到振动或者碰撞影响，使系统性能下降。建议联系比亚迪汽车授权服务店。
- 当进入和驶出弯道时，目标的选择有可能延迟或受到干扰。在这些情况下 ACC 车辆将可能不按预期减速或延迟减速。
- 在急转弯道路(如蛇行道路)上可能出现前车由于传感器视野限制在几秒钟内发生丢失，这可能导致车辆主动加速。

⚠ 警告

- ACC 无法处理急弯、连续弯道等复杂弯道，驾驶员仍需时刻观察前方路况，必要时及时控制车速或施加制动。

- 驾驶员须依据前方车流量、当前的道路周边环境状态等综合判断并适当调整跟车距离，对 ACC 进行合理设置。 ACC 进行合理设置后，驾驶员仍需在任何时候都保证可使车辆减速至停止状态。
- 对静止或缓慢移动的物体，例如车辆、车流尾端、收费站、摩托车、自行车或者行人等， ACC 可能无法准确识别，存在发生碰撞的风险，需要驾驶员时刻注意车辆周边情况。
- ACC 只能实现有限的制动，不能实现紧急制动。

⚠ 警告

- ACC 不属于碰撞告警或碰撞规避系统，不能取代防撞预警、防撞制动等主动安全辅助功能。强烈建议驾驶员始终开启防撞预警、防撞制动等各项主动安全辅助功能 。
- ACC 无法处理柱子、石墩等所有障碍物，驾驶员仍需时刻观察前方路况，必要时及时控制车速或施加制动。
- 切勿过度依赖 ACC 对车辆进行充分减速来避免碰撞。驾驶员仍需时刻观察前方路况，必要时及时施加制动。
- 当前方存在可能发生碰撞风险的目标时，自车可能无法避免碰撞，特别是前方为静止目标或自车速度高于 80km/h 时。
- 驾驶员应始终保持警惕，密切注意周围可能的各种危险情形，必要时及时人工干预或控制车辆（例如适当减速、制动、转向等），确保安全驾驶。违反上述操作会影响驾驶员的安全驾驶，可能会引发事故，甚至导致财产损毁、人身伤亡。

- 如车辆处于拖车/雪地/泥地/沙地/山地等特殊驾驶模式*时， ACC 不能激活。
- ACC 遇到（但不限于）下方场景时，ACC 及其相关功能可能不当工作或退出：
  - 自车状态问题（包括驾驶员不当操作但不限于）：
    - 车速高于 135km/h。
    - 车辆任一车门、前后盖未关闭或故障。

- 车辆胎压异常。
- 车辆安全气囊异常。
- 车辆处于以下任一状态：非 D 挡、正在制动、激活陡坡缓降系统或上坡起步辅助功能或牵引力控制系统、发生碰撞、已下电。
- 车辆底盘、制动系统、牵引力控制系统、车身电子稳定系统发生故障或需要维修。
- 驾驶员安全带未系上。
- 驾驶辅助系统发生故障或需要维修。

- 外部环境影响（包括但不限于以下天气、能见度、道路环境等因素）
  - 夜晚、雨/雪/雾天、扬尘/无路灯/暗光/逆光/炫光等能见度不佳场景。
  - 道路豁口、路口、窄路、陡坡。
  - 山路、乡村道路。
  - 积水、结冰、积雪路段。
  - 急弯、蛇形弯、盘山路等大曲率弯道。
  - 烂泥路、石子路、越野路等非铺装路面。
  - 存在路沿等低矮、静态或离自车较近的障碍物。
- 周围车辆和其他交通参与者影响（包括但不限于以下因素）
  - 拥堵路口。
  - 人、车在路口随意穿行。
  - 有行人、骑行人、动物等突然从视觉盲区中闯出。
  - 前车急刹。
  - 相邻大车驶入自车道。
  - 行人或他车等强行加塞、抢道、大角度斜穿汇入甚至逆行。
  - 遇到异型车（大型板车、工程车、公路养护车、车外装载钢筋水泥管等物品的车辆等）、静止车辆、侧翻车辆等。
  - 前车/侧前车打开车门或车上有物品掉落。
- 其他问题
  - 包括但不限于：通用局限性中提到的其他场景。

⚠ 警告

- 自适应巡航功能仅作为一种驾驶辅助功能，注意事项仅包含常见影响自适应巡航功能的情况，除此之外可能还有其他因素也可能影响功能的性能。请驾驶员始终注意观察周边情况，并对驾驶安全负全部责任。
- 请根据个人需求结合交通状况及道路环境自行决定是否使用自适应巡航功能。

⚠ 注意

- 当电子车身稳定系统没有开启的情况下 ACC 不能被激活。
- ACC 适合在高速公路和路况良好的道路上使用，不适合在复杂城市道路或者山路上使用。
- 与前车保持车距是驾驶员应有的责任。驾驶员设定的 ACC 跟车时距应符合当地驾驶环境中的最小车距要求。
- 在 ACC 工作时，如果驾驶员踩踏加速踏板或制动踏板，车辆将被驾驶员控制，此时驾驶员应注意保持与前车的安全距离。
- 如果前车突然制动(紧急制动)，ACC 无法作出反应或对前车的反应过慢，从而导致制动过晚的风险。
- 在某些情况下(前车相对自车速度过慢，自车过快变道，或与前车安全距离过小等)，系统可能没有足够的时间来减小相对速度，系统无法在每种情况下都及时发出警告，在这种情况下驾驶员必须适当及时地作出反应。
- 在车辆静止情况下激活 ACC，系统会将车辆前方的静止障碍物识别为车辆并保持静止，目的是确保车辆的安全起步，避免不预期的起步导致与静止目标碰撞。但该功能并不能覆盖所有障碍物，因此驾驶员必须保证在车辆的正前方没有障碍物或者其他的交通参与者。
- 如果激活了 ACC 车辆与相邻车道距离过小(或者是相邻车道上的车辆太靠近自车所在车道)，有可能发生 ACC 对该车辆作出反应并制动。
- 如果车辆变道到 ACC 车辆的路径中，且在前视摄像头的探测范围中，则将被识别成目标车辆，并且按照目标车辆进行反应，这有可能导致强力制动或较晚制动。
- 当 ACC 无法将前方车辆识别为目标车辆（无仪表上高亮目标），此时需驾驶员保持对车辆的控制。

⚠ 注意(续)

- 当在跟随前车停止过程中，在极少数情况下，系统将不能识别前方车辆的尾部(例如有较高底盘的卡车后轴或者车辆的保险杠)。系统可能无法保证适当的跟车距离，驾驶员必须保持警惕并且随时准备制动。
- 结构性改装车辆，例如，降低底盘高度可能影响 ACC。
- 在能见度较差、坡道及多弯路段，或在湿滑路面(例如冰雪、潮湿、或积水路段)上行驶时，切勿使用 ACC。
- 系统对道路限速的识别结果，易受道路环境的影响，从而道路限速值识别错误，用户需要时刻保持对当前道路限速的关注，以保证 ACC 巡航车速满足交通法规的要求。
- 发生如下情况请务必前往比亚迪汽车授权服务店对前视摄像头进行专业校准与确认，包括但不限于：
  - 拆卸前视摄像头、前挡风玻璃。
  - 因车轮跑偏，重新进行四轮定位后。
  - 车辆发生碰撞后。
  - 察觉 ACC 性能下降或仪表提示系统异常。

车道巡航辅助(ICC)*

- 车道巡航辅助(ICC)可以在 0~130km/h 辅助驾驶员速度范围内控制车辆沿当前车道行驶，主要适用于车道线清晰、路况良好的道路场景。使用 ICC 时，驾驶员需自行控制行车路线，功能激活运行时，驾驶员需要始终手握方向盘并在必要时人工主动控制车辆。
- ICC 通过雷达、摄像头等传感器检测车辆前方行驶环境，在此基础上辅助驾驶员控制车辆的行驶方向和速度，使车辆在 ACC 功能的基础上保持在当前车道内行驶。
- ICC 仅辅助驾驶员控制车辆沿当前车道行驶，不辅助控制车辆的导航路线。在用户使用 ICC 时，驾驶员需要始终手握方向盘，驾驶员应在需要调整行车路线时主动操控方向盘，并注意仪表屏提示、声音提示，做好随时主动控制车辆的准备，确保车辆正确、安全行驶。驾驶员双手离开方向盘超过规定时长会触发驾驶员运动脱离提醒。

ICC 图标含义

图标	显示状态	含义	说明
	点亮	ICC 可用，但未激活	满足 ICC 条件时显示
	闪烁	ICC 已暂停(ICC 不再辅助驾驶员控制方向)	驾驶员干预转向盘时显示
	点亮	ICC 已激活，正在使用中	/
	闪烁	ICC 已激活，驾驶员正在干预加速踏板	驾驶员踩加速踏板时显示

激活 ICC

- 仪表显示屏上显示，表示 ICC 可用，可以激活 ICC。
- 驾驶员可通过中控屏→→辅助驾驶→行车辅助设置界面选择车道巡航辅助。车辆启动时，系统默认为上一次的设置状态。
- 在以下任一时刻，观察仪表显示屏上是否显示。
  - 车辆行驶在车道线清晰的车道中央区域。
  - 挡位为 D 挡。
- 单拨拨片①，激活 ICC 功能。

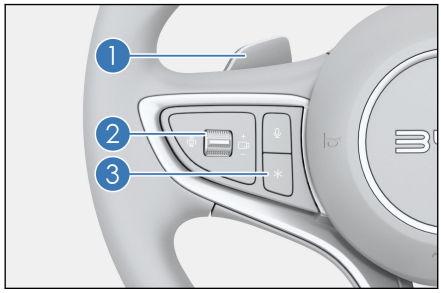

- 激活成功后，仪表显示屏上的 ICC 图标显示为。目标车速在中显示。

巡航辅助

- ICC 在 ACC 功能的基础上辅助驾驶员控制车辆，保持车辆在当前车道中央区域行驶，行驶过程中支持定速巡航、跟车巡航等全部 ACC 功能，支持调节目标车速、跟车时距等全部 ACC 操作。

⚠ 警告

- 驾驶员应根据当地的交通法律法规和实际道路状况来设置目标车速和跟车时距，并在情况变化时及时调节，始终确保安全驾驶。
- ICC 无法识别所有风险场景， 驾驶员仍需时刻观察前方路况， 必要时及时控制车速或施加制动。 请驾驶员务必始终双手握住转向盘，并观察道路和周围环境，随时准备迅速主动控制车辆，采取纠正措施。
- 切勿过度依赖 ICC 来维持车辆在车道内行驶。 在弯道等场景， 车辆仍可能出现压线或偏离车道中央区域的情况， 驾驶员有责任确保车辆行驶在正确的路线上。
- 在车辆停车待行期间按下转向盘驾驶辅助拨片或用力踩下制动踏板后松开会导致车辆退出 ICC， 可能导致车辆因怠速突然向前行驶，进而引发事故。请时刻关注系统提示与注意行车环境，若发生怠速行驶的情形，请及时纠正并主动控制车辆， 确保安全驾驶。
- 驾驶员应始终保持警惕， 密切注意周围可能的各种危险情形， 必要时及时主动控制车辆， 确保安全驾驶。

标准路口通行

- 在通过路口前方车道线与路口对向侧车道车道线对齐的标准直行路口时，车辆会默认继续使用 ICC，直线行驶通过路口，进入对侧相应车道内行驶；若通过路口时车辆正在跟车巡航，则自车会继续跟随前方车辆，直行通过路口。
- 若遇到路口前方车道线与路口对向侧车道车道线非对齐的复杂路口时，若驾驶员不及时人工干预，车辆可能会主动退出 ICC。
- 如驾驶员需进行转弯、掉头或停车，应提前主动控制车辆，确保车辆安全行驶。

⚠ 警告

- 切勿依赖 ICC 来通过路口。ICC 仅能辅助驾驶员控制车辆直行，经过路口时，请驾驶员务必时刻关注仪表屏提示、声音提示和周围环境，必要时及时控制车辆。
- 驾驶员应根据当地的交通法律法规和实际道路状况控制车辆通过路口，尤其是复杂路口，确保安全通行。

⚠ 警告(续)

- ICC 仅支持直行通过路口前方车道线与通过路口前车道线对齐的标准路口，切勿依赖 ICC 通过复杂路口或汇入场景，例如环岛、路口两端车道线非对齐路口、异型路口等。
- 驾驶员应始终保持警惕，密切注意周围可能的各种危险情形，必要时及时主动控制车辆。

障碍物和风险避让

- 以下场景时，ICC 会辅助驾驶员控制车辆临时偏离车道中央区域行驶：
  - 避让障碍物：自车车道内存在锥桶、静止车辆等静止障碍物时，自车会尝试在本车道内绕过障碍物行驶或小幅占用相邻车道绕过障碍物行驶，绕过障碍物后再回到车道中央区域行驶。
  - 避让大车：相邻前方车道存在货车等大型车辆，自车会在接近该车辆时偏向车道内远离大车的一侧行驶，从而避让大型车辆，降低风险。

⚠ 警告

- 驾驶员应始终保持对车辆的控制，实时关注路况变化，在遇到复杂路况(尤其是系统发出风险提示时)立即控制车辆，确保安全驾驶。
- 切勿过度依赖 ICC 来躲避风险或避免碰撞。驾驶员仍需时刻观察前方路况，必要时及时人工干预或控制车辆。
- 驾驶员应始终保持警惕，密切注意周围可能的各种危险情形，必要时及时主动控制车辆。

驾驶员运动脱离提醒

- 使用 ICC 时，如果车速 > 10km/h，系统会对驾驶员是否手握方向盘进行持续检测，并在检测到驾驶员持续驾驶员运动脱离达到规定时长时发出提醒。此时，驾驶员需立即重新手握方向盘以解除驾驶员运动脱离提醒，否则驾驶员运动脱离提醒会逐步升级，直至进入安全停车。
- 随着驾驶员持续驾驶员运动脱离的时长增加，仪表显示屏显示的提示会逐步升级，提示升级后伴有不同的提示音。
- 请手握方向盘提示(随显示时长增强，增强后伴有提示音)表示驾驶员持续驾驶员运动脱离达到规定时长，触发驾驶员运动脱离提醒。此时，驾驶员应及时重新手握方向盘来解除提醒。解除提醒后，驾驶员应保持手握方向盘并专心驾驶。

- 若驾驶员在仪表显示屏显示请手握方向盘提示后规定时长内仍未重新手握方向盘，则该提醒会升级显示效果并伴有提示音，加强对驾驶员的提示。
- 请立即控制车辆提示(伴有连续提示音)表示驾驶员持续驾驶员运动脱离达到规定的最大时长，ICC 会进入安全停车。此时，驾驶员应立即控制车辆的行驶方向和速度。驾驶员控制车辆后，车辆会主动退出 ICC。
- 因触发驾驶员运动脱离提醒导致人工控制车辆时，会在接下来的数分钟内被禁用 ICC。驾驶员可等待仪表屏上再次出现灰色 ICC 图标后，重新尝试激活。驾驶员可通过停车挂"P"挡后重新起步的方式来解除 ICC 的禁用限制。

⚠ 警告

- 切勿过度依赖系统发出的驾驶员运动脱离提醒来判断和决定人工主动控制车辆的时机。驾驶员应始终专注驾驶，注意仪表显示屏提示、声音提示和周围环境并安全驾驶，必要时及时控制车辆。
- 驾驶员有责任遵守交通法律法规的规定，确保安全驾驶。请主动全程双手握住方向盘并系好安全带，勿将驾驶员运动脱离提醒用作保证驾驶安全的措施，勿采用任何手段欺骗驾驶员运动脱离检测系统。
- 驾驶员应始终保持警惕，密切注意周围可能的各种危险情形，必要时及时人工干预或控制车辆(制动、转向等)，确保安全驾驶。

安全停车

- 系统会对驾驶员运动脱离进行持续检测，并满足一定条件，进入安全停车：
  - 如果持续长时间（≥60s）驾驶员运动脱离，或单次上电周期内累积 3 次以上满足持续（≥45s）驾驶员运动脱离；
  - 自车车速在 10km/h~135km/h 范围内。
- 系统执行安全停车时：
  - 系统执行本车道安全停车；
  - 满足靠边停车条件时，优先向右变道并靠边停车，不满足靠边停车条件时，选择在本车道内停车；
  - 无安全风险时系统采用舒适减速度进行减速，有安全风险时系统采取 ICC 避障的减速策略。

⚠ 警告

- 切勿过度依赖系统的安全停车来判断和决定控制车辆的时机。驾驶员应始终专注驾驶，注意仪表屏提示、声音提示和周围环境并安全驾驶，必要时及时控制车辆。
- 驾驶员有责任遵守交通法律法规的规定，确保安全驾驶。请主动全程双手握住转向盘并系好安全带，勿将安全停车用作保证驾驶安全的措施，勿采用任何手段欺骗驾驶员运动脱离检测系统。
- 驾驶员应始终保持警惕，密切注意周围可能的各种危险情形，必要时及时人工干预或控制车辆(制动、转向等)，确保安全驾驶。

驾驶辅助指示灯*

- 用户可在中控屏→⚙→辅助驾驶→行车辅助→驾驶辅助指示灯设置驾驶辅助指示灯的状态。
- 驾驶辅助指示灯设置项具备记忆功能，默认出厂为开启。
- 驾驶辅助指示灯开关开启且 ICC 功能激活时，蓝绿色驾驶辅助指示灯亮起。
- 驾驶辅助指示灯开关关闭时，驾驶辅助指示灯不点亮。
- 灯光优先级：转向灯、双闪灯优先于驾驶辅助指示灯。具体表现为：
  - 转向灯开启时：对应侧驾驶辅助指示灯不再亮起，另一侧驾驶辅助指示灯保持蓝绿色常亮。
  - 双闪开启时：两侧驾驶辅助指示灯均不再亮起。

⚠ 警告

- 激活 ICC 功能时， 车辆可能无法立即进入稳定状态。 驾驶员应全程手握转向盘，确保车辆安全行驶在当前车道内， 并高度关注车辆驾驶情况， 必要时及时人工干预或控制。
- 激活 ICC 功能时， 驾驶员应保证车辆周边安全， 避免过度依赖系统。
- 驾驶员应始终保持警惕， 密切注意周围可能的各种危险情形， 必要时及时人工主动控制车辆， 确保安全驾驶。
- ICC 会受天气、照明度和车道线的清晰度影响，在背光、日落、路面被冰雪覆盖以及车道线磨损严重等情况下，性能会显著下降，此时请谨慎使用 ICC。

⚠ 警告(续)

- 在有急转弯的连续弯道、结冰及湿滑弯道上或者在天气条件(如浓雾、大雨、大雪等)会阻碍前视摄像头视野时，请勿使用 ICC。
- 系统对道路限速的识别结果，易受地图实时性、车辆网络和道路环境的影响，从而道路限速值识别错误，用户需要时刻保持对当前道路限速的关注，以保证 ICC 巡航车速满足交通法规的要求。

⚠ 注意

- 请在车辆稳定运行后(转向盘回正、车头摆正、车辆处于车道中央区域且车辆未进行大幅转弯)再尝试激活 ICC。
- 车辆行驶在路口时可能导致 ICC 激活失败。可以驶过路口，进入稳定车道后再尝试激活 ICC 功能。

拨杆变道(ILCA)*

- 拨杆变道(ILCA)是一项基于车道巡航辅助扩展的舒适性的驾驶辅助功能，当车辆处于 ICC 或 NOA 驾驶模式下，且车速在 30~130km/h 区间内，且开启转向灯时，如系统条件及道路交通条件等满足，系统将辅助驾驶员进行车道变换。

开启拨杆变道

- 确保满足拨杆变道的条件：正在使用 ICC/NOA、车道线清晰、存在足够变道空间且自车车速在 30km/h~130km/h 之间。
- 向变道方向拨转向灯拨杆，发起拨杆变道。
- 变道时，仪表显示屏上的目标车道和车辆轨迹会蓝色高亮，变道后的目标位置显示为白色矩形框。

ⓘ 温馨提示

- 如要使用拨杆变道，驾驶员应在检查盲区、车道线和周围环境，确认可以安全合规地驶入目标车道后，及时拨动转向灯拨杆，以避免因拨杆过晚、系统响应时间不足而导致无法变道。

取消拨杆变道

- 当系统处于变道等待状态时，反方向拨动转向灯操作杆将取消本次变道操作；
- 当车辆已经开始移动，但车头未跨越车道线时，反方向拨动转向灯操作杆将取消本次变道操作，车辆将返回原车道并保持居中；
- 当车辆已经开始移动且车头大幅度越过车道线后，反方向拨动转向灯操作杆将不能取消本次变道操作，车辆将继续移动至目标车道；
- 此外，在变道过程中的任意时刻，驾驶员都可以通过较大幅度地转动方向盘，系统会主动取消拨杆变道。

⚠ 警告

- 拨杆变道是一项驾驶辅助功能，切勿在以下场景使用拨杆变道：
  - 结冰、 湿滑或崎岖不平的道路；
  - 急转弯的连续弯路、 新旧车道线交替或车道线磨损严重的道路；
  - 天气恶劣（ 例如大雨、大雪、浓雾等）。
- 驾驶员应有责任遵守当地交通法律法规，在开始变道前， 务必检查盲区、 车道线和周围环境， 确认可以安全合规地驶入目标车道； 在车辆变道过程中， 注意观察仪表屏提示和周围环境， 随时做好人工主动控制车辆的准备， 确保安全驾驶。
- 车辆可能会错误识别车道线类型，务必在确认好车道线类型后再发起拨杆变道，避免违反交通规则。
- 如果变道时经过虚线变实线或实线变虚线的路段， 车辆可能在接近虚实线交界处压到实线。
- 拨杆变道可能因实时车流过于拥堵等原因而导致变道失败， 也可能因车道线误检而导致变道错误。切勿过度依赖拨杆变道功能来确定行驶路线。
- 驾驶员应始终保持警惕， 密切注意周围可能的各种危险情形， 必要时及时人工主动控制车辆， 确保安全驾驶。

⚠ 注意

- 拨杆变道每次只能辅助驾驶员变换一条车道，不能连续变道。
- 除驾驶员主动取消外，变道过程也可能因旁车占道等原因受阻或取消，如果始终不满足变道条件，导致无法执行变道，则自车会在等待

⚠ 注意(续)

超时后取消变道;如果在执行变道的过程中，出现突发情况导致自车无法继续变道，则自车会尝试返回原车道。

领航辅助(NOA)*

- 领航辅助(NOA)是一项可以辅助驾驶员控制车辆沿导航路线行驶的组合驾驶辅助功能，适用于驾驶员在中控屏的导航 App 上设置好导航路线并已开启导航的场景。
- NOA 通过毫米波雷达、激光雷达*、摄像头等传感器检测车辆前方行驶环境并确定自车位置，在此基础上辅助驾驶员控制车辆在 NOA 可用路段上按照导航路线完成驾驶任务。
- 使用 NOA 时，驾驶员应始终保持手握转向盘，注意仪表显示屏和声音提示，做好随时干预或控制车辆的准备，确保车辆正确、安全行驶。驾驶员运动脱离超过规定时长会触发驾驶员运动脱离提醒，直至安全停车。
- NOA 功能配置了语音播报提醒，驾驶员可通过中控屏→⚙→辅助驾驶→行车辅助→驾驶辅助提示模式设置“简洁/详细”的语音播报模式。
- NOA 功能激活运行需使用车辆定位数据，驾驶员在开启车辆定位权限后，可通过中控屏→⚙→辅助驾驶→行车辅助设置界面开启或关闭本功能。
- NOA 使用时，安全辅助中的车道偏离预警、车道保持辅助和红绿灯提醒等功能不生效（无论对应的功能开关是否开启）。
- NOA 使用时，车辆会在不满足 NOA 条件但满足 ICC/ACC 条件（例如驶离 NOA 可用路段、车辆偏航）时自动降级到 ICC/ACC，并可以在再次满足 NOA 条件时，主动升级到 NOA。
- NOA 根据所行驶路段的区别分为高快领航辅助(HNOA)和城市领航辅助(CNOA)*。
- HNOA 适用于高速公路和城市快速路上的 NOA 路段。在设置好导航后行驶至功能覆盖的高速或城市快速路，驾驶员可主动激活功能，车辆会按照导航规划的路径辅助驾驶员完成车道保持、超车变道、导航变道、上/下匝道、进/出互通立交等驾驶任务。

- CNOA*适用于除城市快速路外的一般城市道路、乡村道路的 NOA 路段。在设置好导航后行驶至功能覆盖的城市道路、乡村道路时，驾驶员可主动激活功能，车辆会按照导航规划的路径辅助驾驶员完成车道保持、超车变道、导航变道、分流/合流、路口通行(直行、左转、右转、掉头等)、红绿灯通行、障碍物避让等驾驶任务。

温馨提示

- 车辆具体支持的 NOA 功能，请以实车软件版本为准。

图标含义

图标	显示状态	含义	说明
	点亮	NOA 可用，但未激活	满足 NOA 条件时显示
	闪烁	NOA 不再辅助驾驶员减速	驾驶员踩加速踏板时显示
	闪烁	NOA 已暂停（NOA 不再辅助驾驶员控制车辆方向）	驾驶员干预方向盘时显示
	点亮	NOA 已激活，正在使用中	-
80	点亮	NOA 的实时目标限速	-
120	点亮	NOA 的实时道路限速	-

功能设置

- 驾驶员可通过中控屏→⚙→辅助驾驶→行车辅助中开启“领航辅助”。
  - 在设置项中选择“领航辅助”时也视为 ACC、ICC 功能开启。驾驶员主动激活功能时将优先激活 NOA 功能，若 NOA 功能无法激活，但满足 ACC/ICC 功能条件时则可激活 ACC/ICC 功能。
- 驾驶员可通过中控屏→⚙→辅助驾驶→行车辅助界面，根据需要和个人偏好设置 NOA 的功能参数。
- 设置拨杆变道的激活方式。中控屏→⚙→辅助驾驶→行车辅助→拨杆变道，激活方式选择仅重拨、重拨或轻拨都可拨杆变道。
- 设置 NOA 的变道风格。变道风格是驾驶员偏好的辅助驾驶员变道的风格，可设置的参数如下表所示。参数默认值分别为保守、标准。

选项	说明
保守	超车变道风格温和，导航变道发起时机更早
标准	超车变道风格积极，导航变道发起时机更灵

- 设置 NOA 的限速辅助参数，包括目标车速偏移方式和偏移量，目标车速偏移方式分为固定值和百分比两种：
  - 选择固定值时，偏移量与道路限速无关，所有道路使用相同的固定值。
  - 选择百分比时，偏移量为相对于道路限速的百分比值，道路限速不同则偏移量不同。
- 目标车速偏移方式和偏移量用于计算限速辅助时的目标车速。参数默认值分别为数值、0 km/h。
- 设置 NOA 的通行效率优先参数。若开启通行效率优先开关，可以跟随周边车辆的速度智能调节自车车速。通行效率优先开关默认关闭。

⚠ 警告

- 开启通行效率优先开关后，车辆可能会在一些场景下超速行驶，驾驶员应注意时刻保持安全驾驶，必要时及时控制车辆。
- 将目标车速偏移量设置为正数可能导致车辆的目标车速超过道路限速。请严格遵守交通法律法规。

驾驶辅助指示灯状态设定*

- 驾驶员可通过中控屏→⚙→辅助驾驶→行车辅助→驾驶辅助指示灯进行设置。

ⓘ 温馨提示

- 驾驶辅助指示灯设置项具备记忆功能，默认出厂为开启。
- 驾驶辅助指示灯开关开启且驾驶辅助功能激活时，蓝绿色驾驶辅助指示灯亮起。
- 驾驶辅助指示灯开关关闭时，驾驶辅助指示灯不点亮。
- 灯光优先级：转向灯、双闪灯优先于驾驶辅助指示灯。

温馨提示(续)

- 转向灯开启时，对应侧驾驶辅助指示灯不再亮起，另一侧驾驶辅助指示灯保持蓝绿色常亮。
- 双闪开启时，两侧驾驶辅助指示灯均不再亮起。

功能激活

- 驾驶员在导航地图界面设置目的地、 确认导航路线，如系统检测到车辆按照导航路线行驶至功能覆盖的道路，则进入待机状态，此时仪表显示，此状态表示驾驶员可以激活 NOA 功能。
- NOA 功能激活受限于以下 NOA 使用条件，如果 NOA 使用条件有不满足项，则无法成功激活。
- NOA 使用条件（包括但不限于）：
  - 车辆定位权限已打开。
  - 功能开关已开启。
  - 导航规划路线设置完毕。
  - 车辆当前位置位于本功能覆盖的道路。
  - 自车道双侧车道线清晰且自车处于车道中央。
  - EPB 未开启。
  - 车辆挡位处于前进挡（D 挡）上。
  - 车辆无后溜。
  - 车辆四门两盖关闭。
  - 主驾安全带未系提示灯已灭。
  - 电子车身稳定系统开启。
  - 高快领航辅助： 自车车速≤130km/h；城市领航辅助*：自车车速≤85km/h。
  - 车速＞ 0km/h 时，未踩下制动踏板。
  - 自动紧急制动（AEB）功能未激活。
- 驾驶员可以通过单拨方向盘拨片以激活该功能。
- 激活成功后，仪表屏上的 NOA 图标显示为，伴有提示音。目标车速在中显示。

- 功能激活操作方法：
  - 在中控屏上进入导航 APP，设置导航路线并启动导航。
  - 在以下任一情况，观察仪表显示屏上是否显示 A。
    - 车辆行驶在路况良好的车道中央区域。
    - 车辆静止，挡位非 R 挡（例如车辆停在路边的场景）。
- 激活 NOA 时的初始目标车速：取决于激活 NOA 时的路况、车辆实时车速和道路限速：
  - 若车辆的实时车速＜道路限速，则初始目标车速为道路限速。
  - 若车辆的实时车速≥道路限速，则初始目标车速为实时车速。
  - 初始目标车速不低于 30km/h。

⚠ 警告

- 激活 NOA 功能中，驾驶员应全程手握方向盘，确保车辆安全行驶在正确的道路内，并高度关注车辆驾驶情况，必要时及时人工干预或控制车辆。
- 激活 NOA 功能中，驾驶员应保证车辆周边安全，避免过度依赖系统。例如：
  - 当自车距离前方车辆过近时，车辆可能无法正确识别目标。
  - 当车辆从静止状态起步时，车辆可能需汇入主路，驾驶员应充分目视检查判断，并及时应对。
- 驾驶员应始终保持警惕，密切注意周围可能的各种危险情形，必要时及时人工干预或控制车辆（制动、转向等），确保安全驾驶。违反上述操作会影响驾驶员的安全驾驶，可能会引发事故，甚至导致财产损毁、人身伤亡。

ⓘ 温馨提示

- 车辆由 ICC 主动升级到 NOA 时的初始目标车速，同样适用上述“NOA 初始目标车速”的设定规则。
- 若驾驶员在踩制动踏板时激活 NOA，则应在激活 NOA 后尽快松开制动踏板，否则 NOA 不会辅助驾驶员控制车辆起步。
- 若驾驶员在车辆静止时激活 NOA，则 NOA 会在满足条件时辅助驾驶员控制车辆起步，必要时发起变道以汇入主路。

温馨提示(续)

- 请在车辆稳定运行后（转向盘回正、车头摆正、车辆处于车道中央区域且车辆未进行大幅转弯）再尝试激活 NOA。

限速辅助

- 限速辅助可以在道路限速改变时辅助驾驶员调节目标车速。
- 限速辅助开启时，系统会结合道路限速和经验速度来调节目标车速，新的目标车速可能为理想速度（道路限速 + 偏移量）或经验速度。
- 理想速度中的偏移量可以根据个人驾驶风格自定义。
- 经验速度一般来源于地图数据和历史经验数据，例如在经过电子眼限速区域时，NOA 会辅助驾驶员控制车辆按照法规限速行驶。
- 若开启了通行效率优先开关，则目标车速还可能取决于周边车流的速度，请参阅通行效率优先。

警告

- 导航 App 提供的道路限速并非始终准确，可能导致车辆采用错误的（高于或低于真实道路限速的）道路限速行驶。请驾驶员务必时刻关注道路限速，必要时调整车辆速度，确保安全驾驶。
- 驾驶员应始终注意车辆周围环境并安全驾驶。例如，在匝道等道路限速过低的场景，车辆的目标车速可能会高于道路限速，驾驶员应确保车辆以安全合适的速度行驶。
- 切勿过度依赖限速辅助来确定目标车速。驾驶员应遵守当地的交通法律法规规定，根据实际道路状态设置目标车速，确保车辆始终在安全车速范围内行驶。
- 驾驶员应始终保持警惕，密切注意周围可能的各种危险情形，必要时及时人工干预或控制车辆（制动、转向等），确保安全驾驶。违反上述操作会影响驾驶员的安全驾驶，可能会引发事故，甚至导致财产损毁、人身伤亡。

温馨提示

- 驾驶员应充分了解，将目标车速偏移方式设置为正数、开启通行效率优先开关等情况下可能导致车辆的目标车速超过道路限速，请严格遵守交通法律法规。

人工调节限速

- 激活 NOA 后，默认按照限速辅助调节巡航车速，用户可通过按键②手动调节巡航车速，也可以通过踩加速踏板调节巡航车速。人工调节巡航车速后，本次功能激活期间系统将不会根据道路限速主动调节巡航车速。

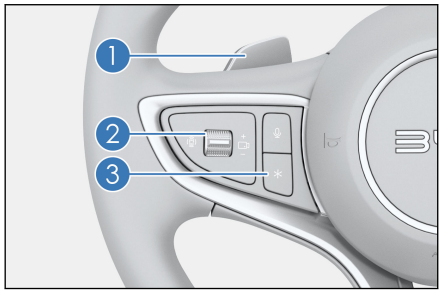

- HNOA 的可调节的目标车速范围为 5~130km/h，CNOA*的可调节的目标车速范围为 5~85km/h。
- 调节限速方法
  - 向上短拨一次按键②，当前车速如果是 5 的倍数时目标车速增加 5km/h。当前车速如果不是 5 的倍数时增加为最近的 5 的倍数值。（例如，当前车速为 63km/h，向上短拨一次按键②，车速调整为 65km/h）。
  - 向下短拨一次按键②，当前车速如果是 5 的倍数时目标车速减少 5km/h。当前车速如果不是 5 的倍数时减少为最近的 5 的倍数值。（例如，当前车速为 63km/h，向下短拨一次按键②，车速调整为 60km/h）。
  - 向上持续拨动按键②，目标巡航车速以 1km/h 为步进连续增加。
  - 向下持续拨动按键②，目标巡航车速以 1km/h 为步进连续减小。
  - 踩加速踏板至实时车速低于最大可调节目标车速，松开加速踏板，目标车速调节为加速后的实时车速。
- 仪表显示屏中会显示新设置的目标速度。车辆会辅助驾驶员逐步调整到目标车速，具体耗时取决于调整的速度差值和实际交通情况。

⚠ 警告

- 驾驶员应根据当地的交通法律法规和实际道路状况来设置目标车速，并在情况变化时及时调节，始终确保安全驾驶。
- 通过按键调节目标车速，可能无法立即将车速降低到期望的数值。切勿过度依赖调速拨杆调节来充分降低车速。

⚠ 警告(续)

- 在干预加速踏板期间调节的目标车速不会立即生效，车辆的实时速度完全取决于干预加速踏板情况。驾驶员应确定当前速度是否合理并相应调整。
- 驾驶员应始终保持警惕，密切注意周围可能的各种危险情形，必要时及时人工干预或控制车辆（制动、转向等），确保安全驾驶。违反上述操作会影响驾驶员的安全驾驶，可能会引发事故，甚至导致财产损毁、人身伤亡。

ⓘ 温馨提示

- 踩加速踏板至实时车速高于最大目标限速，NOA 会退出至手动驾驶。

巡航辅助

- NOA 在 ICC 功能的基础上辅助驾驶员控制车辆按导航路线向目的地行驶，支持调节目标车速、调节跟车时距、拨杆变道等全部 ICC 操作。
- 即将驶离 NOA 路段或到达终点时，车辆会辅助驾驶员优先从 NOA 降级到 ICC，无法降级到 ICC 则会退出 NOA 到人驾或 ACC。
- 发生主动降级或退出时，仪表屏上会显示相应的提示，驾驶员应注意相关提示并及时响应，必要时及时人工干预或控制车辆，确保驾驶安全。

⚠ 警告

- 驾驶员应根据当地的交通法律法规和实际道路状况来设置目标车速和跟车时距，并在情况变化时及时调节，始终确保安全驾驶。
- 请驾驶员务必始终双手握住方向盘，并观察道路及周围环境，随时准备迅速控制车辆，采取纠正措施。
- NOA 不能取代碰撞提醒、紧急制动等主动安全辅助功能。强烈建议驾驶员始终开启防撞制动等各项主动安全辅助功能。
- 导航 APP 提供的信息并非始终准确。请驾驶员务必时刻关注路况，当发现地图显示数据与现实情况不一致时及时主动控制车辆，确保安全驾驶。
- 切勿过度依赖 NOA 对车辆进行充分减速来避免碰撞。

⚠ 警告(续)

- 切勿过度依赖 NOA 来确定行驶路线（例如当车道超宽时，NOA 可能辅助驾驶员控制车辆在车道中央区域行驶，存在与对向车辆碰撞的风险）。驾驶员应根据交通和道路状况，及时调整行驶路线。
- 驾驶员应始终保持警惕，密切注意周围可能的各种危险情形，必要时及时人工干预或控制车辆（制动、转向等），确保安全驾驶。违反上述操作会影响驾驶员的安全驾驶，可能会引发事故，甚至导致财产损毁、人身伤亡。

变道辅助

- 变道辅助可以根据实时交通情况和导航路线辅助驾驶员控制车辆变道，从而快速、准确地到达目的地。常见的变道辅助场景包括：
  - 超车变道：因前车阻碍而无法在当前车道按目标车速行驶时发起的变道；
  - 导航变道：因导航要求在匝道口汇入或汇出、路口左/右转等场景时发起的变道；
  - 避让变道：因本车道前方存在锥桶、施工工程车等静止障碍物而发起的变道等。
- 满足变道辅助条件时，仪表屏会显示变道提醒（伴有提示音），车辆同时打开相应方向的转向灯。此时，驾驶员应检查盲区、车道线和周围环境，判断是否可以安全合规地驶入目标车道，进而确认或取消变道。车辆变道过程中，驾驶员应注意观察仪表屏提示、声音提示和周围环境，随时做好人工干预或控制车辆的准备，确保安全驾驶。变道辅助完成后，车辆会主动熄灭相应方向的转向灯。

取消变道

- 若满足取消变道的条件，驾驶员可以择机取消变道，具体如下表所示。

时机	操作方法	作用
车辆开始执行变道之前	反向拨动转向灯拨杆（轻拨、重拨均可）	取消变道
车辆开始执行变道后、车头大幅度越过中间车道线之前	反向拨动转向灯拨杆（轻拨、重拨均可）	取消变道

拨杆变道

- 参见拨杆变道*。

⚠ 警告

- 切勿过度依赖变道辅助来确定行驶路线。例如：
  - 变道辅助可能因需在短距离内连续变道而实时车流过于繁忙等原因变道失败，进而导致车辆偏航；
  - 在遇道路施工只能压实线变道、道路拥堵导致车辆无法提前变道、变道时位于在虚线变实线的交界路段等场景时，车辆可能会压实线变道。
- 驾驶员应有责任遵守当地交通法律法规，在开始变道前，务必检查盲区、车道线和周围环境，确认可以安全合规地驶入目标车道。
- 变道前及变道过程中，驾驶员需要时刻手握方向盘。
- 驾驶员应始终保持警惕，密切注意周围可能的各种危险情形，必要时及时人工干预或控制车辆（制动、转向等），确保安全驾驶。违反上述操作会影响驾驶员的安全驾驶，可能会引发事故，甚至导致财产损毁、人身伤亡。

ⓘ 温馨提示

- 车头大幅度越过中间车道线之后，驾驶员将无法通过反向拨动转向灯拨杆来取消变道。
- 除驾驶员主动取消外，变道过程也可能因旁车插入等原因受阻或取消，例如：
  - 如果始终不满足变道条件，导致无法执行变道，则自车会在等待超时后取消变道；
  - 如果在执行变道的过程中，出现突发情况导致自车无法继续变道，则自车会尝试返回原车道。
- 若不变道会导致车辆偏航或车辆无法通行（例如遇锥桶改道、前方存在障碍物等场景），则不满足取消变道的条件，驾驶员无法通过操控转向灯拨杆来取消变道辅助。
- 车辆变道受阻时，仪表屏上原蓝色高亮的目标车道和车道线会变为红色高亮。
- 若车辆在执行变道后因变道空间不足、变道超时等原因无法进入目标车道，则车辆会发出控制车辆提醒，此时驾驶员应立即控制车辆。若驾驶员没有及时控制车辆，可能会出现车辆偏航的情况。

路口通行

- NOA 可根据标准机动车交通信号灯指示和导航路线，辅助驾驶员控制车辆在十字路口、丁字路口、直行路口、异形路口等路口等待红灯、直行、左转、右转或掉头（有充分掉头空间的前提下）。
- 当前车道的标准机动车交通信号灯为红灯时，若前方存在清晰的停止线，则自车会根据红灯指示停车等待。
- 如需转向或掉头，自车会提前开启相应转向灯，提醒其他车辆。
- 如需掉头但 NOA 掉头空间不足，则 NOA 会提醒驾驶员控制车辆，此时驾驶员应主动控制车辆并完成掉头。
- 若前方存在左转待行区，自车会根据当前左转车道的标准机动车交通信号灯，行驶进入左转待行区。
- 若前方存在直行待行区，需要驾驶员控制车辆进入待行区等待。

⚠ 警告

- NOA 可能因前方无清晰的停止线、机动车交通信号灯识别不准确等多种原因无法采取恰当的行为。驾驶员应始终专注驾驶，必要时及时干预或控制车辆。
- 驾驶员应根据当地的交通法律法规和实际道路状况通过路口，尤其是超大路口、异形复杂路口，确保安全通行。例如，若前方车辆掉头，驾驶员应避免自车抢行，以规避潜在的碰撞风险。
- 路口交通情况复杂，请驾驶员务必时刻关注屏幕提示、声音提示和周围环境（例如，当路口存在低矮路沿时，车辆转向时可能存在剐蹭路沿的风险），必要时及时控制车辆，确保安全驾驶。
- 切勿过度依赖 NOA 来高速通过交叉路口。高速经过交叉路口时，驾驶员应谨慎驾驶，必要时提前主动控制车辆。
- 切勿过度依赖 NOA 进行掉头。掉头空间不足等场景下，NOA 可能掉头失败。
- 驾驶员应始终保持警惕，密切注意周围各种危险情形，必要时及时人工干预或控制车辆（制动、转向等），确保安全驾驶。违反上述操作会影响驾驶员的安全驾驶，可能会引发事故，甚至导致财产损毁、人身伤亡。

温馨提示

- 自车在路口直行但前方标准机动车交通信号灯被遮挡时，若自车前方有前车、相邻车道为直行车道且该车道上有其他车辆以较高车速前向直行时，自车会跟随车流直行通过路口。
- 通过路口时，NOA 会辅助驾驶员控制车辆在路口内选道，不需要驾驶员确认，以提高通行效率。

收费站通行

- HNOA 可根据实时识别的 ETC/人工标志牌、通道的可通行状态以及导航路线辅助驾驶员控制车辆通过收费站。
- 如果设置了“优先 ETC”，系统会选择 ETC 通道并辅助驾驶员从收费站广场慢行驶入 ETC 收费通道，待闸机杆抬起后舒适控制车速驶出 ETC 收费通道并汇入主路。
- 如果设置了“优先人工”，系统会选择人工通道并辅助驾驶员从收费站广场驶入人工收费通道，并在闸机杆前舒适刹停，待人工完成缴费且闸机杆抬起后舒适控制车速驶出人工收费通道并汇入主路。
- 如果设置了“无偏好”，系统会根据车道排队情况优先选择通行效率高的收费通道并辅助驾驶员从收费站广场驶入收费通道。如果驶入的收费通道为 ETC 通道则按照 ETC 通道的处理策略通过，如果驶入的收费通道为人工通道则按照人工通道的处理策略通过。
- 如果设置了“关闭”，系统会在距离收费站 500m 左右时开始发出语音及文字提示，提示驾驶员控制车辆，在到达收费站广场时降级至 ACC。

警告

- 收费站广场内车流复杂，随意变道、加塞的车辆众多，驾驶员应对收费站广场内车流保持高度警惕，必要时及时人工干预或控制车辆，确保安全驾驶。
- 切勿过度依赖 NOA 来控制进入收费广场的车速，驾驶员应谨慎驾驶，必要时提前主动控制车辆。
- 进入收费通道行驶中，系统可能对闸机杆、路沿等识别不稳定，导致有碰撞闸机杆、剐蹭路沿等的风险，驾驶员应注意观察，必要时提前主动控制车辆。
- 进入人工收费通道行驶中，系统可能无法准确停靠到收费亭位置，驾驶员应注意观察，必要时提前主动控制车辆。

⚠ 警告(续)

- 驾驶员应始终保持警惕，密切注意周围各种危险情形，必要时及时人工干预或控制车辆（制动、转向等），确保安全驾驶。违反上述操作会影响驾驶员的安全驾驶，可能会引发事故，甚至导致财产损毁、人身伤亡。

ⓘ 温馨提示

- 收费站通行适用于开放该功能的车型。

通行效率优先

- 驾驶员通过中控屏→⚙→辅助驾驶→行车辅助设置页面的通行效率优先开关，则在使用 NOA 时车辆可以辅助驾驶员根据实时车流调节车速，以提升通行效率。
- 车流限速：遇到周边车辆速度明显高于道路限速的场景时，系统会辅助驾驶员根据周边车辆的速度动态调节目标车速，以保持与周边车辆相近的车速行驶。

⚠ 警告

- 请充分了解，开启通行效率优先开关后，车辆可能会在一些场景下超速行驶，驾驶员应注意时刻保持安全驾驶，必要时及时控制车辆。
- 驾驶员有责任遵守当地的交通法律法规，充分了解通行效率优先功能可能误触发或不触发，请时刻保持谨慎，必要时及时人工干预或控制车辆，确保安全驾驶。

驾驶员运动脱离提醒

- 使用 NOA 时，如果车速 > 10km/h，系统会对驾驶员是否手握方向盘进行持续检测，并在检测到驾驶员持续运动脱离达到规定时长时发出提醒。此时，驾驶员需立即重新手握方向盘以解除驾驶员运动脱离提醒，否则驾驶员运动脱离提醒会逐步升级，直至进入安全停车。
- 随着驾驶员运动脱离的时长增加，仪表显示屏显示的提示会逐步升级，提示升级后伴有不同的提示音。
- 请手握转向盘提示（随显示时长增强，增强后伴有提示音）表示驾驶员持续运动脱离达到规定时长，触发驾驶员运动脱离提醒。此时，驾驶员

应及时重新手握方向盘来解除提醒。解除提醒后，驾驶员应保持手握方向盘并专心驾驶。

- 若驾驶员在仪表显示屏显示请手握转向盘提示后规定时长内仍未重新手握方向盘，则该提醒会升级显示效果并伴有提示音，加强对驾驶员的提示。
- 请立即控制车辆提示（伴有连续提示音）表示驾驶员持续运动脱离达到规定的最大时长，NOA 会进入安全停车。此时，驾驶员应立即控制车辆的行驶方向和速度。驾驶员控制车辆后，车辆会主动退出 NOA。
- 因触发驾驶员运动脱离提醒导致人工控制车辆时，NOA 会在接下来的数分钟内被禁用。驾驶员可等待仪表屏上再次出现灰色 NOA 图标后，重新尝试激活。驾驶员可通过停车挂 P 挡后重新起步的方式来解除 NOA 的禁用限制。

⚠ 警告

- 切勿过度依赖系统发出的驾驶员运动脱离提醒来判断和决定人工主动控制车辆的时机。驾驶员应始终专注驾驶，注意仪表显示屏提示、声音提示和周围环境并安全驾驶，必要时及时控制车辆。
- 驾驶员有责任遵守交通法律法规的规定，确保安全驾驶。请主动全程双手握住方向盘并系好安全带，勿将驾驶员运动脱离提醒用作保证驾驶安全的措施，勿采用任何手段欺骗驾驶员运动脱离检测系统。
- 驾驶员应始终保持警惕，密切注意周围可能的各种危险情形，必要时及时人工干预或控制车辆（制动、转向等），确保安全驾驶。违反上述操作会影响驾驶员的安全驾驶，可能会引发事故，甚至导致财产损毁、人身伤亡。

安全停车

- 系统会对驾驶员运动脱离进行持续检测，并满足一定条件，进入安全停车：
  - 如果持续长时间(≥60 秒)驾驶员运动脱离，或单次上电周期内累积 3 次以上满足持续(≥45 秒)驾驶员运动脱离；
  - 自车车速在 10km/h~135km/h 范围内。
- 系统执行安全停车时：
  - 系统执行在本车道内安全停车；

- 满足靠边停车条件时，优先向右变道并靠边停车，不满足靠边停车条件时，选择在本车道内停车。
- 无安全风险时系统采用舒适减速度进行减速，有安全风险时系统采取 NOA 避障的减速策略。

⚠ 警告

- 切勿过度依赖系统的安全停车来判断和决定控制车辆的时机。驾驶员应始终专注驾驶，注意仪表屏提示、声音提示和周围环境并安全驾驶，必要时及时控制车辆。
- 驾驶员有责任遵守交通法律法规的规定，确保安全驾驶。请主动全程双手握住方向盘并系好安全带，勿将安全停车用作保证驾驶安全的措施，勿采用任何手段欺骗驾驶员运动脱离检测系统。
- 驾驶员应始终保持警惕，密切注意周围可能的各种危险情形，必要时及时人工干预或控制车辆（制动、转向等），确保安全驾驶。违反上述操作会影响驾驶员的安全驾驶，可能会引发事故，甚至导致财产损毁、人身伤亡。

升级或降级

- 若驾驶员在导航 APP 上设置了导航，但在行驶过程中仅想使用 ICC，则可以在激活 NOA 后，点触导航 APP 上的提示岛卡片，主动切换到 ICC。
- 使用提示岛卡片升降级方法，确保车辆满足以下条件：
  - 已激活 NOA；
  - 未处于变道过程中；
  - 未处于路口。
- 确保驾驶员未干预转向盘或加速踏板。
- 在中控屏上，点触导航 APP 上的提示岛卡片。
- 点触后，若车辆可以切换至 ICC，则提示岛会显示“已降至车道巡航辅助”的文字提示，数秒后消失。

温馨提示

- 若点触提示岛后无法切换至 ICC，则提示岛会显示暂无法切换的文字提示，数秒后消失。驾驶员可以等待数秒，检查车辆满足切换至 ICC 的条件后重试。
- 切换至 ICC 后，驾驶员再次点触提示岛，可以重新切换回 NOA。

- 使用领航辅助图标升降级：驾驶员快速双击（5 秒内）中控导航地图界面的图标，功能将会从 NOA 降级到 ICC，且系统不会主动恢复至 NOA。如驾驶员在功能降级至 ICC 后，再次单击图标，系统会恢复至 NOA。
- NOA 功能可能在不满足使用条件的情况下主动降级。
- 再次满足条件后，功能会主动升级。

警告

- 驾驶员应充分了解 ICC 和 NOA 的差异后，再决定是否切换至 ICC。
- 驾驶员应充分了解，ICC 的基本功能是辅助驾驶员控制车辆保持在车道中央区域行驶，无法像 NOA 一样辅助驾驶员控制车辆沿导航行驶、限速辅助、变道辅助等。切换至 ICC 后，驾驶员应根据行驶目的地实际道路状况来控制车辆的行驶路线和速度，并在情况变化时及时调节，始终确保安全驾驶。
- 驾驶员应始终保持警惕，密切注意周围可能的各种危险情形，必要时及时人工干预或控制车辆（制动、转向等），确保安全驾驶。违反上述操作会影响驾驶员的安全驾驶，可能会引发事故，甚至导致财产损毁、人身伤亡。

干预和控制

- NOA 使用过程中，驾驶员可以根据实际交通情况干预转向盘、干预加速踏板以及控制车辆。
- 在经过路口、变道、脱困避让等场景时，驾驶员可以在使用 NOA 的过程中短时间主动转动转向盘来临时控制车辆的行驶方向。
- 干预转向盘期间，系统不再辅助驾驶员控制行车方向，且不会对机动车交通信号灯的信号做出反应，不会因为路口的机动车交通信号灯为红灯而减速或刹停。

- 干预方向盘期间仪表显示屏上显示的蓝色高亮自车行驶轨迹会消失，NOA 图标变为灰色（）闪烁，伴有弹窗、提示音和语音播报。
- 干预方向盘后，请确保车辆已在车道中央行驶且 NOA 已恢复后，再停止干预转向盘。

⚠ 警告

- 干预转向盘时，请时刻注意行车速度及周边环境，确保安全驾驶。例如，干预转向盘时，如果前方自车道机动车交通信号灯为红灯，驾驶员应主动刹停车辆，避免违反交通规则。
- 在驾驶员干预转向盘期间，车辆行驶方向完全由驾驶员控制，系统不再辅助驾驶员控制车辆行驶方向。
- 驾驶员无意触碰方向盘、物体卡压方向盘等场景可能也会导致系统进入干预方向盘的状态。请注意系统提示，若发生误触发干预方向盘的情形，请及时纠正并主动控制车辆，确保安全驾驶。
- 驾驶员应始终保持警惕，密切注意周围可能的各种危险情形，必要时及时人工干预或控制车辆（制动、转向等），确保安全驾驶。违反上述操作会影响驾驶员的安全驾驶，可能会引发事故，甚至导致财产损毁、人身伤亡。

- 驾驶员可以在使用 NOA 的过程中主动踩加速踏板来干预车辆行驶速度。干预加速踏板期间，系统不再辅助驾驶员控制车速，仪表显示屏上的 NOA 图标蓝色（）闪烁，伴有弹窗、提示音和语音播报。
- 长时间干预加速踏板会导致仪表显示屏和声音提示逐步升级，若干预加速踏板超过规定时长或加速到车速超过最高可行驶车速会导致 NOA 主动退出。主动退出 NOA 前，系统会发出连续告警音，并升级弹窗和语音播报。此时，驾驶员应立即踩刹车控制车辆。
- 若驾驶员始终未控制车辆，则系统提示会升级为请立即控制车辆并主动退出 NOA。

⚠ 警告

- 驾驶员应根据当地的交通法律法规和实际道路状况来控制车速，并在情况变化时及时调节，始终确保安全驾驶。例如，在车辆转向时干预加速踏板可能会导致车辆因速度过快失去控制而发生侧滑、侧翻等危险情况，建议驾驶员在弯道路段、换道、路口转向等场景非必要不加速，避免潜在风险。

⚠ 警告(续)

- 干预加速踏板时，请时刻注意行车方向及周边环境，确保安全驾驶。
- 在驾驶员干预加速踏板期间，车辆行驶速度完全由驾驶员控制，系统不再辅助驾驶员控制车辆速度。
- 若驾驶员误触碰加速踏板或因物品掉落等其他原因导致车辆加速的，系统会进入干预加速踏板的状态。请时刻关注系统提示与注意行车环境，若发生误触发干预加速踏板的情形，请及时纠正并主动控制车辆，确保安全驾驶。
- 干预加速踏板期间，驾驶员应特别注意仪表显示屏上显示的蓝色高亮自车行驶轨迹，若其与预期不符，请立即控制车辆行驶方向，主动控制车辆。
- 驾驶员应始终保持警惕，密切注意周围可能的各种危险情形，必要时及时人工干预或控制车辆（制动、转向等），确保安全驾驶。违反上述操作会影响驾驶员的安全驾驶，可能会引发事故，甚至导致财产损毁、人身伤亡。

- 当仪表显示屏上显示请立即控制车辆提示（伴有大红手、连续提示音和语音播报）时，表示车辆会主动退出 NOA。此时，驾驶员应立即控制车辆的行驶方向和速度（建议驾驶员可适当踩刹车退出 NOA，并注意同时控制好车辆的方向和速度），确保安全驾驶。
- 控制车辆成功后，仪表屏上的请立即控制车辆提示会消失。

⚠ 警告

- 切勿过度依赖系统发出的控制车辆提醒来判断和决定控制车辆的时机。系统无法保证在出现故障或紧急情况时，能提前或及时发出控制车辆提醒。
- 请驾驶员始终专注驾驶，务必注意仪表显示屏提示、声音提示和周围环境，必要时及时控制车辆。
- 遇到（但不限于）以下场景时，建议驾驶员主动干预或控制车辆，确保安全驾驶，以免引发事故，甚至导致财产损毁、人身伤亡。
  - 红灯路口、转向车道等超出 NOA 适用场景的路段；
  - 自车压实线行驶或意图跨实线变道；

⚠ 警告(续)

- 前方出现可能无法被系统识别的目标，例如石块、路沿、锥桶、水马、倒地行人或骑行人、小动物、侧翻车、异型车（例如工程车）等；
- 他车非正常驾驶行为，例如前车急刹、侧方车辆强行加塞或快速切入、前方遇到静止车辆等；
- 高风险场景，例如急弯、前方存在行人/骑行人/三轮车、道路施工、前方发生道路事故、前方存在工程车/洒水车等道路作业异型车等。

■ 驾驶员应始终保持警惕，密切注意周围可能的各种危险情形，必要时及时人工干预或控制车辆（制动、转向等），确保安全驾驶。违反上述操作会影响驾驶员的安全驾驶，可能会引发事故，甚至导致财产损毁、人身伤亡。

ⓘ 温馨提示

■ 踩制动踏板或转动方向盘均可控制车辆，驾驶员可以根据实际路况和驾驶经验选择控制车辆方式，并注意同时控制好车辆的行驶速度和方向。

■ 当仪表显示屏上显示请准备控制车辆、请控制车辆等弹窗提示时，表示遇到了急弯、碰撞风险等系统可能无法处理的复杂场景。此时，建议驾驶员主动判断风险并做好随时控制车辆方向和速度的准备，避免出现车辆随后主动退出 LCC 而驾驶员无法及时控制车辆的情况。

退出 NOA

■ NOA 功能会在下列任一条件满足的情况下退出（包括但不限于）：

- 车辆即将到达目的地或已经到达目的地；
- 驾驶员变更导航路线，新路线未下发给系统或新路线不满足 NOA 条件；
- 驾驶员退出导航（或导航异常主动退出）；
- 驾驶员通过单拨转向盘拨片退出功能；
- 驾驶员点触导航 App 导航界面上的提示岛卡片，切换至 ICC 功能；
- 驾驶员快速双击中控导航地图界面的领航辅助图标，切换至 ICC 功能；

- 驾驶员在车辆行驶中轻踩制动踏板控制车辆；
- 车辆挡位切换为非 D 挡；
- 驾驶员长时间干预加速踏板；
- 驾驶员干预加速踏板至车速高于系统最高目标车速；
- 驾驶员在车辆转向时干预加速踏板，导致自车速度过快，存在侧滑、侧翻等安全风险；
- 驾驶员长时间干预方向盘；
- 驾驶员在驾驶员运动脱离超时等场景时控制车辆（转方向盘或踩制动踏板）；
- 驾驶员未系好安全带（例如中途解开安全带）；
- 触发 ABS/AEB 等主动安全功能；
- 其他不满足 NOA 条件的情况，参阅 NOA 局限性。

⚠ 警告

- 车辆可能因遇急弯、车速过快等不满足 NOA 条件的场景或其他不可预见的原因而退出 NOA。
- 驾驶员应始终保持警惕，密切注意周围可能的各种危险情形，必要时及时人工干预或控制车辆（制动、转向等），确保安全驾驶。违反上述操作会影响驾驶员的安全驾驶，可能会引发事故，甚至导致财产损毁、人身伤亡。

ⓘ 温馨提示

- NOA 到达目的地时，车辆会优先尝试降级到 ICC；若无法降级到 ICC，则 NOA 退出。
- NOA 切换至 ICC 后，驾驶员还可以再次点触导航界面上的提示岛卡片来切换回 NOA 功能。
- 在车辆发出请立即控制车辆提示后，驾驶员应立即控制车辆。
- 跟停超过规定时长后，车辆辅助驾驶员拉 EPB 并 NOA 退出。

系统局限性

- NOA 是一项驾驶辅助功能，无法应对所有交通、天气、能见度、道路、车辆和其他交通参与者等情况。遇到（但不限于）下文提到的场景时，NOA 功能可能产生不当工作、降级到 ACC/ICC 或退出。
- 外部环境影响（天气、能见度、道路环境等）包括但不限于：
  - 夜晚/无路灯/暗光/逆光/炫光、雨天/雪天/雾霾天、扬尘/浓烟等能见度不佳场景。
  - 车道线模糊，例如车道标线过度磨损。
  - 车道线混乱，例如新旧标线重叠、因道路施工临时调整。
  - 无车道线、道路划线不清晰、新旧道路标识重叠。
  - 车道线迅速变化，例如车道分岔、横穿或合并。
  - 车道过宽。
  - 道路施工、道路变更、改道（特别是锥桶改道的场景）。
  - 铁道路口、道路豁口、路口、窄路、陡坡。
  - 积水、结冰、积雪路段。
  - 急弯、蛇形弯、盘山路等大曲率弯道。
  - 非铺装路面。
  - 存在路沿、静止车辆等低矮、静态、细小或离自车较近的障碍物。
  - 存在异形障碍物。
  - 道路两旁存在沟渠/悬崖、不规则形状路沿、栅栏，或路面存在凹坑、塌陷路段等其他路面存在高度差场景。
  - 小半径掉头、小半径转弯等。
  - 临时交通信号灯、交通信号灯遮挡或失效等。
- 周围车辆和其他交通参与者影响包括但不限于：
  - 拥堵道路/路口。
  - 人、车在路口随意穿行。
  - 行人、骑行人、动物等突然近距离闯出。
  - 前车急刹。
  - 相邻大车驶入自车道。
  - 行人或他车等强行加塞、抢道、大角度斜穿汇入甚至逆行。
  - 多车道汇入、拥堵变道。

- 遇到异型车（大型板车、工程车、公路养护车、装载钢筋水泥管等伸出物的车辆等）、慢速车辆、静止车辆、侧翻故车辆等。
- 遇到不规则通用障碍物（石块、石墩、纸箱、塑料袋、包装袋、立柱、电线杆、悬空横杆、斜拉钢丝绳、悬空吊臂、货车悬空伸出物、突出的路沿、倒地锥桶、倒地水马、倒地的两轮车、倒地行人或骑行人等）。
- 前车/侧前车打开的车门，前车上掉落中的物品。

■ 其他问题包括但不限于：

- 车辆无法联网或网络状况不佳。
- 车辆定位不准。
- 地图导航的数据与现实环境不符。
- 驾驶员双手脱离方向盘超过规定时长。
- 驾驶员异常操作（例如，在变道确认时，长时间保持向变道的反方向拨动转向灯拨杆可能导致车辆退出 NOA）。
- 系统通用局限性中提到的场景。
- 车辆故障（含系统发生故障或需要维修）。

⚠ 警告

■ 除上述局限性外，NOA 还可能出现（但不限于）如下不符合预期的行为：

- 对不存在或不在所行驶车道上的车辆或物体做出反应，造成车辆不必要或不当减速；
- 由于车辆重载、车辆处于坡道上等原因无法提供足够的速度控制，导致下坡时实际车速超过目标车速或道路限速；
- NOA 无法探测识别到所有障碍物，造成车辆无法及时减速或刹停避障，可能产生碰撞、剐蹭风险。例如，NOA 可能无法探测识别翻倒的车辆、柱子、石墩、前车驶离后突然出现在自车前方的静止或行驶缓慢的车辆或障碍物等。

■ 在急弯、山路、积水或结冰等湿滑路段、暴雨天气等高风险场景，驾驶员应立即主动退出 NOA 并控制车辆。

■ 请勿在服务区内使用 NOA。若使用 NOA 时途径服务区，请在进入服务区前主动退出 NOA 并控制车辆。

⚠ 警告(续)

- 请谨慎在路况多变或可能有行人、非机动车出现的复杂路段使用NOA。
- NOA 可能无法稳定检出道路两侧的绿植、护栏等障碍物，驾驶员应时刻注意观察周围环境，必要时及时人工干预或控制车辆。
- 使用 NOA 时，驾驶员应时刻关注系统提示，确认系统是否已暂停、已降级至 ICC/ACC、或已退出 NOA，并及时响应确保安全驾驶。
- 驾驶员应始终保持警惕，密切注意周围可能的各种危险情形，必要时及时人工干预或控制车辆（制动、转向等），确保安全驾驶。违反上述操作会影响驾驶员的安全驾驶，可能会引发事故，甚至导致财产损毁、人身伤亡。

ⓘ 温馨提示

- NOA 功能可能产生不当工作（包括但不限于）：偏离导航路线、偏离车道、压线行驶、超速行驶、异常刹停、非预期加速、非预期制动、非预期转向、碰撞 VRU/车辆、剐蹭障碍物、轮胎压到小障碍物、走错车道等。
- NOA 依赖导航 APP 导航。使用 NOA 时需全程开启导航 APP 导航，否则会导致 NOA 退出。
- 由于车辆的导航 APP 未及时更新到最新版本，或道路建设、城市环境发展等难以预测的客观因素的影响，地图数据可能会与现实环境不符。
- 由于卫星状况、天气情况（例如冰、雨、雪等）、道路情况（例如道路施工）、交通状况（例如交通拥堵）等因素影响，车辆定位可能不准。

记忆领航辅助(MNOA)*

- 记忆领航辅助(MNOA)是一项通过学习用户日常通勤路线，辅助驾驶员控制车辆沿已学习过的导航路线行驶的组合驾驶辅助功能，适用于驾驶员在已学习好的路线上，在中控屏的导航 App 上设置相同起终点并已开启导航的场景。

- MNOA 通过毫米波雷达、摄像头等传感器检测车辆前方行驶环境并确定自车位置，在此基础上辅助驾驶员控制车辆在已记忆路线上按照导航完成驾驶任务。
- 使用 NOA 时，驾驶员应始终保持手握转向盘，注意仪表显示屏和声音提示，做好随时干预或控制车辆的准备，确保车辆正确、安全行驶。驾驶员运动脱离超过规定时长会触发驾驶员运动脱离提醒，直至安全停车。
- MNOA 功能配置了语音播报提醒，驾驶员可通过中控屏→⚙→辅助驾驶→行车辅助→驾驶辅助提示模式设置“简洁/详细”的语音播报模式。
- MNOA 功能激活运行需使用车辆定位数据，驾驶员在开启车辆定位权限后，可通过中控屏→⚙→辅助驾驶→行车辅助设置界面开启或关闭本功能。
- MNOA 使用时，安全辅助中的车道偏离预警、车道保持辅助和红绿灯提醒等功能不生效（无论对应的功能开关是否开启）。
- MNOA 使用时，车辆会在不满足 MNOA 条件但满足 ICC/ACC 条件（例如驶离 MNOA 可用路段、车辆偏航）时自动降级到 ICC/ACC，并可以在再次满足 MNOA 条件时，主动升级到 MNOA。
- MNOA 功能在使用前需要先学习行驶路线，选择领航辅助模式并开启自动学习开关后，设定路线并发起导航，沿导航路线手动驾驶行驶完全程则会弹窗提示是否保存。
- MNOA 适用于高速公路、城市快速路、国道、省道、城市主干道和县道上的已学习路段。在设置导航后，系统会在中控屏弹窗推荐路线，点选路线后，在车辆位于已经学习路段时驾驶员可主动激活功能，车辆会按照已学习的路径辅助驾驶员完成自动调速、车道保持、超车变道、导航变道、上/下匝道、进/出互通立交、路口通行等驾驶任务。

温馨提示

- 部分车型不支持 MNOA 功能。
- 车辆具体支持的 NOA 功能，请以实车软件版本为准。

图标含义

图标	显示状态	含义	说明
	点亮	MNOA 可用，但未激活	满足 MNOA 条件时显示
	闪烁	MNOA 不再辅助驾驶员减速	驾驶员踩加速踏板时显示

图标	显示状态	含义	说明
	闪烁	MNOA 已暂停（MNOA 不再辅助驾驶员控制车辆方向）	驾驶员干预方向盘时显示
	点亮	MNOA 已激活	驾驶员激活 MNOA 功能时显示

功能设置

- 驾驶员可通过中控屏→⚙→辅助驾驶→行车辅助，在设置项中选择“领航辅助”时则 MNOA 功能开启。驾驶员主动激活功能时若条件满足，将优先激活 MNOA 功能，若 MNOA 功能无法激活，但满足 ACC/ICC/HNOA 功能条件时则可激活 ACC/ICC/HNOA 功能。
- 若车辆带有记忆领航辅助功能，则在行车辅助模式选择“领航辅助”时，地图界面会显示记忆领航辅助入口图标。

路线学习

- 路线学习设置
  - 在地图界面进入记忆领航辅助路线管理界面，打开允许自动学习路线开关，即可进行路线学习。
- 路线学习方式
  - 选择领航辅助模式并开启自动学习开关后，设定路线并发起导航，沿导航路线手动驾驶完全程至导航退出或手动退出导航即会弹出弹窗提示，选择保存即可保存路线。
  - 在记忆路线管理界面查看保存结果，显示保存成功的路线，即可使用。
  - MNOA 功能在使用前需要先学习行驶路线。

温馨提示

- 在路线记忆的过程中需全程手动驾驶，若开启 HNOA 会打断路线记忆，路线不会保存。
- 为保证路线学习成功率，在路线记忆过程中尽量避免偏离导航路线（不按导航路线行驶）。
- 当前版本支持保存最多 3 条路线，单条路线最长 100km，最短 1km。
- 学习过程中车速不能超过 130km/h，否则将学习失败。

功能使用

- 在行车辅助设置界面选择“领航辅助”，在地图 App 界面开始导航，当目的地与所保存路线终点一致，且车辆当前位置在已记忆路线起点 1km 范围内时，地图 App 会弹窗提示路线可使用，选择路线后导航按照记忆路线重新规划，在车辆行驶至已保存路线上时可激活功能。

功能激活

- 驾驶员在导航地图界面设置目的地、 确认导航路线，如系统检测到车辆按照导航路线行驶至功能覆盖的道路，则进入待机状态，此时仪表显示记忆领航辅助可用图标，此状态表示驾驶员可以激活 MNOA 功能。
- MNOA 功能激活受限于以下 MNOA 使用条件，如果 MNOA 使用条件有不满足项，则无法成功激活。
- MNOA 使用条件（包括但不限于）：
  - 车辆定位权限已打开。
  - 功能已设置为领航辅助。
  - 车辆已存在成功保存路线，并且用户已选择路线。
  - 车辆当前位置位于已保存路线上。
  - 自车道双侧车道线清晰且自车处于车道中央。
  - EPB 未开启。
  - 车辆挡位处于前进挡（D 挡）上。
  - 车辆无后溜。
  - 车辆四门两盖关闭。
  - 主驾安全带未系提示灯已灭。
  - 电子车身稳定系统开启。
  - 自车车速≤130km/h。
  - 车速 > 0km/h 时，未踩下制动踏板*。
  - 自动紧急制动（AEB）功能未激活。
- 功能待机状态下，驾驶员可以通过单拨方向盘拨片以激活该功能。
- 激活成功后，仪表屏上的 NOA 图标显示为，伴有提示音。
- 功能激活操作方法：
  - 记忆领航辅助推荐路线后，用户选择一条推荐路线并发起导航；
  - 在以下任一情况，观察仪表显示屏上是否显示；

- 车辆行驶在路况良好的车道中央区域；
- 车辆静止，挡位非 R 挡（例如车辆停在路边的场景）；

- 驾驶员可以通过单拨方向盘拨片以激活该功能。

- 激活 MNOA 时的初始目标车速：取决于激活 MNOA 时的路况、车辆实时车速和道路限速：
  - 若车辆的实时车速 < 道路限速，则初始目标车速为道路限速。
  - 若车辆的实时车速≥道路限速，则初始目标车速为实时车速。
  - 初始目标车速不低于 30km/h。

⚠ 警告

- 激活 MNOA 功能中，驾驶员应全程手握方向盘，确保车辆安全行驶在正确的道路内，并高度关注车辆驾驶情况，必要时及时人工干预或控制车辆。
- 激活 MNOA 功能中，驾驶员应保证车辆周边安全，避免过度依赖系统。例如：
  - 当自车距离前方车辆过近时，车辆可能无法正确识别目标。
  - 当车辆从静止状态起步时，车辆可能需汇入主路，驾驶员应充分目视检查判断，并及时应对。
- 驾驶员应始终保持警惕，密切注意周围可能的各种危险情形，必要时及时人工干预或控制车辆（制动、转向等），确保安全驾驶。违反上述操作会影响驾驶员的安全驾驶，可能会引发事故，甚至导致财产损毁、人身伤亡。

ⓘ 温馨提示

- 车辆在同时满足 MNOA 与 HNOA 激活条件的情况下拨片会优先激活 MNOA 功能。为保证路线学习成功率，在路线记忆过程中尽量避免偏离导航路线（不按导航路线行驶）。
- 车辆由 ICC 主动升级到 MNOA 时的初始目标车速，同样适用上述“MNOA 初始目标车速”的设定规则。
- 若驾驶员在踩制动踏板时激活 MNOA，则应在激活 MNOA 后尽快松开制动踏板，否则 MNOA 不会辅助驾驶员控制车辆起步。

温馨提示(续)

- 若驾驶员在车辆静止时激活 MNOA，则 MNOA 会在满足条件时辅助驾驶员控制车辆起步，必要时发起变道以汇入主路。
- 请在车辆稳定运行后（方向盘回正、车头摆正、车辆处于车道中央区域且车辆未进行大幅转弯）再尝试激活 MNOA。

限速控制(ISLC)*

- 限速控制(ISLC)有两种工作模式：手动确认速度控制和系统速度控制。系统工作车速范围为 30~130km/h。
- 手动确认：当交通标志识别系统识别到的限速值大于 60km/h 并且本车辆设定 ACC 目标巡航车速值与用户设定的偏移值加限速值偏差小于 40km/h 时，系统会提示用户是否按照限速值进行目标巡航车速控制。当用户按下“设定”按键时，将按照限速值加偏移值进行目标巡航车速控制。
- 系统控速：当交通标志识别系统识别到的限速值大于 60km/h 并且本车辆设定 ACC 目标巡航车速值与用户设定的偏移值加限速值偏差小于 40km/h 时，系统会直接按照限速值加偏移值进行目标巡航车速控制。

功能设置

- 驾驶员通过中控屏→⚙→辅助驾驶→行车辅助中进行“限速控制”设置。
  - 限速控制功能默认为关闭。
  - 关闭：不开启任何限速控制功能。
  - 手动确认：功能激活时系统会提示用户是否按照限速值加偏移值进行目标巡航车速控制。当用户按下“设定”按键时，将按照限速值加偏移值进行目标巡航车速控制。
  - 系统控速：功能激活时系统直接按照限速值加偏移值进行目标巡航车速控制。
  - 车辆启动时，系统默认为上一次的设置状态。
- 驾驶员通过中控屏→⚙→辅助驾驶→行车辅助中进行“目标车速偏移值”设置。
  - 目标车速偏移值默认为百分比，默认值为 0。

- 数值：限速控制功能激活时 ACC 目标巡航车速设定为限速值加用户设定的偏移数值。
- 百分比：限速控制功能激活时 ACC 目标巡航车速设定为限速值加用户设定的偏移百分比。
- 车辆启动时，系统默认为上一次的设置状态。

⚠ 注意

- ISLC 功能为自适应巡航功能和交通标志识别功能的组合功能，需要严格遵守自适应巡航功能和交通标志识别功能的使用说明。

交通灯提醒(TLA)*

- 交通灯提醒(TLA)是一种驾驶辅助功能，通过前视摄像头识别与自车相关的交通信号灯，并将当前交通灯信号状态在仪表显示提醒驾驶员，从而减少闯红灯风险、降低急刹频率，提升用户路口通行效率。

系统局限性

- 根据不同的道路和交通状况， TLA 系统在以下场景可能无法实现预期功能，包括但不限于：
  - 铁路公路交叉道口：系统可能无法准确识别道口专用信号灯或警示装置状态，存在误判风险。
  - 收费站/枢纽等非常规指示灯（如通行杆、收费提示灯等）不在系统识别范围内 。
  - 人行通道：独立控制的行人通行灯或非机动车车道指示灯不纳入 TLA 识别范围。
  - 临时交通信号灯：施工或事故现场临时设置的信号设备可能不能被正确识别。
  - 多相位、多方向指示的大型立交桥或丁字路口，系统可能因信号灯组合逻辑复杂而识别错误或不识别。
  - 雨雪、雾霾、沙尘等导致摄像头视野模糊，或冰雹造成传感器表面结冰/积雪可能会导致识别错误。
  - 迎面车辆远光灯、极端背光（如隧道出口）等可能引发图像过曝或过暗可能会导致不能正确识别。

- 除法规规定的圆形交通灯、 箭头灯外， 其他不符合法规安装的交通灯或者异形交通灯（如非圆形灯组、倾斜角度过大）或特殊造型灯组可能导致识别失败。
- 位置较偏、高度较高超出摄像头可视范围的交通灯不能被正确识别。
- 前视摄像头被其它障碍物（大货车/树木等）遮挡可能导致不能识别。
- 交通信号灯、地面标志被其他车辆或树木等遮挡或无法清晰识别
- 交通信号灯出现故障，如：红灯闪烁、交通灯不亮、黄灯不亮等可能导致不能正确识别。
- 驾驶辅助系统通用局限性中提到的场景。
- 驾驶辅助系统发生故障或需要维修。

⚠ 警告

- TLA 为驾驶辅助功能，不可替代人工判断。系统提示仅供参考，驾驶员仍需根据实际路况操作，安全驾驶。
- 若提示信息与现场信号灯状态明显矛盾，请以真实交通灯为准，并及时检查系统是否故障。
- 在上述限制场景中，系统可能提前发出“功能受限”预警，驾驶员需驾驶员需根据实际路况操作，安全驾驶。

泊车辅助

驻车辅助系统(PDC&SDW)*

- 驻车辅助系统包括倒车雷达(PDC)和侧边距离提醒(SDW)功能。
- 车辆在倒车、泊车、窄道行驶中遇到障碍物时，倒车雷达利用超声波监测车辆与障碍物之间的距离，通过中控屏、仪表屏进行视觉提示，同时发出报警音以提示用户车辆与障碍物之间的距离信息；侧边距离提醒根据前、后雷达探测到的障碍物实时计算车辆轨迹，实现对障碍物的追踪，并通过视觉方式对用户进行警示。

传感器类型图

①②右前角传感器*

③④前中传感器*

⑤⑥左前角传感器*

⑦⑧右后角传感器*

⑨⑩后中传感器

⑪⑫左后角传感器*

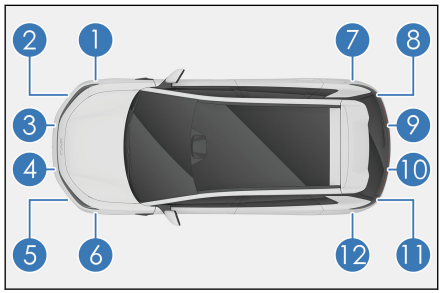

功能设置

- 用户可通过全景界面的报警音开关开启或关闭雷达报警音。

温馨提示

- 侧边距离提醒功能在整车重新上电后，恢复出厂设置或还原设置项时，会恢复到开启状态。

功能开启

- 车辆上电，车辆由驻车挂入“R”挡、由“R”挡挂入“D”挡，前后方雷达均工作。
- 车辆由驻车挂入“D”挡时，车辆前方雷达工作，后方雷达待机状态。
- 车辆在驻车挡“P”挡时，驻车辅助系统待机状态。
- 车辆在“N”挡时，驻车辅助系统会维持上一挡位状态。
- 驻车辅助系统工作速度区间为 0-10km/h。

注意

- 当驻车辅助系统激活报警且在车辆静止一段时间后，倒车雷达会进入静音状态以减少对用户的打扰。当车辆重新运动或障碍物靠近时，报警音会重新发出。
- 当驻车辅助系统激活，车辆在系统工作速度区间内运动一段距离后，倒车雷达探测距离范围会发生变动，请注意谨慎驾驶。

视觉提示和声音报警

- 当系统激活并探测到障碍物时，中控屏、仪表屏通过线条、距离数值显示障碍物的方位与距离信息，并发出报警音进行警示。
- 传感器工作时探测范围如下：
  - 所有传感器均工作时，车辆正前方和正后方最大探测距离范围为120cm；
  - 车辆前后边角最大探测距离范围为 60cm。
- 图中显示了传感器的探测范围，上述探测范围有限，倒车前要检查车辆周围的情况后缓慢倒车。

配置一

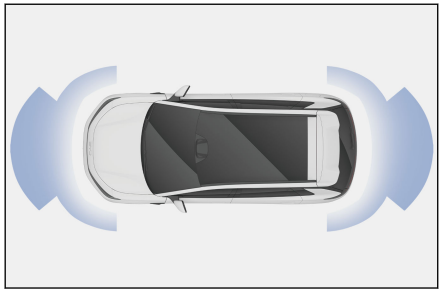

配置二

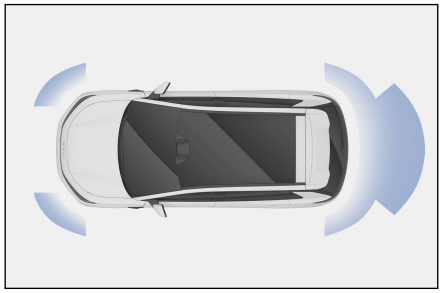

- 倒车雷达工作示例(R 挡)*

报警范围	多媒体显示示例	报警提示音
低碰撞风险	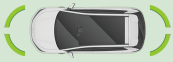	缓鸣
中碰撞风险		急鸣

报警范围	多媒体显示示例	报警提示音
高碰撞风险	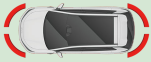	长鸣

■ 侧边距离提醒工作示例*

报警范围	多媒体显示示例
中碰撞风险	
高碰撞风险	

⚠ 注意

- 0~200mm 为系统盲区，探测精度差，报警信息不够准确，因此此段距离的报警提示仅供参考。
- 不同挡位下，报警距离存在差异，请谨慎驾驶。
- 当驻车辅助系统异常时，仪表屏会进行不可用的文言提示，如“泊车雷达系统暂不可用”等。
- 当车辆处于洗车模式*、驾驶辅助节能模式时，驻车辅助系统无法工作。
- 若周边无障碍物，而报警现象持续存在，建议到比亚迪汽车授权服务店进行检修。

系统局限性

■ 驻车辅助系统在以下条件（但不限于）可能无法正常工作，导致功能出现失效、未及时报警或误报警。

- 雷达表面脏污、安装位置发生变动或错位。
- 雷达受雨雪等极端天气影响时。
- 雷达被异物（如树叶、泥巴等）、水、冰雪、车衣、弯曲变形的车辆牌照、牌照框等物体遮挡或被其他物体近距离遮挡时。

- 遇到以下场景（但不限于）时，驻车辅助系统可能因为障碍物材质、形状等多种因素影响，导致功能出现失效、未及时报警或误报警。
  - 细、尖、低矮或悬空的障碍物，如线缆、锁链、柱子棱角、低矮的石墩、花坛、悬空的消防箱等。
  - 障碍物表面材质具有吸波特性，如积雪、棉质材料等。
  - 系统可能会对反射率不同的道路交界处发生误报警，如坡道连接处、路面接缝、减速带、井盖等。
  - 处于传感器探测盲区的障碍物，或过于贴近车辆的障碍物。
  - 穿行的动态障碍物，如成人、儿童、二轮车等。
  - 车辆周围外界超声波所造成的同频干扰。
  - 车辆安装了外部防护装置或牵引装置。
  - 车速过快。

⚠ 警告

- 请勿在传感器周边安装自行车支架、外部防护装置、牌照架等附件，否则将会影响系统正常工作。
- 请勿在雷达区域进行贴膜、使用非原厂漆重新喷涂、贴车衣或镀层等操作，否则将会影响系统正常工作。
- 传感器探测存在盲区，驻车辅助系统无法在所有状态下都能检测到障碍物。
- 任何情况下，均不能使用驻车辅助系统代替人工观察。用户应时刻注意周围环境，不应过度依赖该功能，必要时立即停车，否则可能会造成严重财产损坏、人员伤害或死亡。

全景影像系统*

360°全景环视 AVM（Around View Monitor）提供了车辆周围全方位视角的环境影像，辅助驾驶员观察车辆周围情况，减小视野盲区，提高倒车、泊车、窄道通行等场景的驾驶体验。

- 当电源挡位处于“OK”挡时，按下转向盘全景影像按键、通过多媒体点击影像图标或语音等方式，进入功能界面。
- 当车辆首次切换至“D”挡或切换至“R”挡，将自动进入全景影像界面。

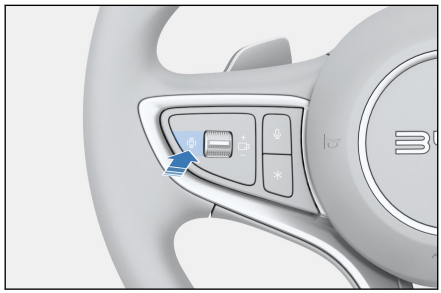

使用方法

- 全景影像界面可通过俯瞰视图前后左右区域，切换对应视角显示。
- 可通过点击俯视图车模，打开或关闭透明模式。
- 可通过点击图标，切换车辆双视图显示。
- 可通过点击，打开或关闭雷达功能。
- 可通过在前或后视图界面上划进入三视图模式，下滑再恢复为前或单视图。
- 为避免下车出现磕碰，在检测到主驾或副驾人员有下车意图时，会呈现侧后影像提前观察情况，减少事故发生。

⚠ 警告

- 全景影像透明全景功能，是通过算法对车底进行的推算填充，图像是非实时的。因此该功能仅在车辆泊车/行车时辅助观察车底使用。如果要对车底异物或其他危险情况排查时，请采用更安全方式进行。
- 在低速挪动车辆过程中，透明全景功能由于受到车速波动或多次停刹车的影响，车底图像与车外图像会存在错位现象。
- 全景影像系统仅作为辅助泊车/行车使用，因车辆前后存在一定范围盲区，仅靠该系统进行泊车或者行车是不安全的，泊车/行车过程中仍然需要通过其他方式观察车辆四周情况，以免发生事故。
- 本系统使用的是广角鱼眼摄像头，故显示画面中的物体与实际物体可能存在一定变形。当车外后视镜没有展开到位时，请勿使用全景影像系统，使用全景影像系统操作车辆时，请确认所有车门都关闭到位。

⚠ 警告(续)

- 全景影像界面所显示的物体距离可能与主观感觉上有差异，尤其当物体越靠近车辆时，因此驾驶员需根据多种途径判断车辆与物体距离。
- 摄像头安装在前保或前格栅、车外后视镜以及后牌照板上方。请务必保证使用影像时摄像头无遮挡、故障、损坏等无法正常工作的情形。
- 用高压水枪冲洗车身时，要尽量避免直接冲洗摄像头，以免影响摄像头使用性能。若摄像头上有水或者灰尘，应及时擦拭干净。
- 请勿以任何方式敲击摄像头，敲击会引起摄像头故障或损坏。
- 车辆启动后，若多媒体系统还未完全启动，此时操作全景影像启动按键或挂倒挡，全景影像显示界面输出会延时或出现画面闪屏，此为摄像头启动时的上电过程，属正常现象。
- 全景影像系统仅作为驾驶辅助功能，摄像头视野范围是有限的，探测不到视野范围以外的障碍物，驾驶员在任何时候对驾驶安全负有全部责任，为了您的泊车/行车安全，请时刻注意确认周边环境安全。

泊车辅助(APA)*

- 泊车辅助(APA)通过摄像头、超声波雷达、激光雷达*等传感器感知车位及障碍物信息，辅助驾驶员将车辆泊入或泊出车位。泊车辅助功能默认开启。
- APA 可支持车位线清晰、完整，且光照条件良好的平行、垂直、斜列车位，同时支持一些没有车位线，但车位区域一侧或两侧有其他车辆的空间车位。此外，在没有车位线场景下，驾驶员还可以使用自选车位泊车。
- 泊车辅助功能暂不支持机械车位。

ⓘ 温馨提示

- 为确保驾驶员能充分理解泊车辅助功能的适用范围、使用方法和注意事项，确保安全驾驶，我们为驾驶员准备了安全教学视频和考试。使用泊车辅助功能前，驾驶员需先完整观看安全教学视频并通过考试。

功能设置

- 进入中控屏泊车辅助界面，点触 设置按钮，进入设置项界面，驾驶员可以设置倒挡联动状态*（开启、关闭）、车外语音播报*（开启、关闭）。
- 各个设置项的说明如下：

倒挡联动*	泊车辅助为驾驶员提供了快捷进入的方式，驾驶员可根据需要进行开启或关闭。 系统后台搜索到可泊车位后，车辆刹停，挡位由非 R 挡切换至 R 挡，系统将进入泊车辅助界面（进入界面后需点击“开始泊入”按键，方可激活泊车辅助功能）；若后台未搜索到可泊车位，切换至 R 挡将进入全景影像界面。 倒挡联动进入泊车辅助界面后，切换到 D 挡继续向前行驶，车速达到 15km/h 时，泊车辅助界面将退出。
车外语音播报*	下车泊入为驾驶员提供了车外语音播报功能，此功能默认开启，驾驶员可根据需要进行关闭或重新开启。 车外语音播报功能启用后，驾驶员锁车开始下车泊入时，车外将播报语音提示“开始泊车，请注意安全”；泊入过程中，若车辆遇到行人或者其他车辆阻碍，车外将播报“正在泊车，请让一下，谢谢”。

⚠ 警告

- 泊车辅助仅作为一种驾驶辅助功能，无法取代驾驶员目视检查，中控屏显示的物体图像可能与实际环境存在差异，请勿过度依赖车机中控屏显示的画面。驾驶员需对驾驶安全负责，务必检查功能使用环境并确保环境适宜和安全，切勿过度依赖泊车辅助功能。
- 泊车过程中，转向盘会出现快速转动。请务必留意转向盘，防止手部受伤，并确保在突发状况下能迅速控制车辆。
- 系统存在探测盲区，在出现风险时可能不告警、误告警或延迟告警，不能取代驾驶员对周围环境的观察。切勿过度依赖系统的警告信息。
- 在特别狭窄的停车位（如狭窄街道、墙角或拐角处的车位），传感器的性能会受到限制，导致车辆或周围物体发生碰撞风险。当判断可能

⚠ 警告(续)

发生剐蹭或碰撞风险时，请及时踩制动踏板控制车辆，避免安全风险。

- 使用泊车辅助功能过程中，请密切关注周围环境，尤其是儿童、小动物或其他细、尖、矮、悬空的障碍物。 当判断可能发生剐蹭或碰撞风险时，请及时踩制动踏板控制车辆，避免安全风险。
- 许多不可预见的情况都会影响泊车能力。驾驶员务必牢记泊车辅助仅作为一种驾驶辅助功能，无法完全替代驾驶员正确操控车辆，驾驶员需随时准备立即控制车辆。
- 驾驶员应始终保持警惕，密切注意周围可能的各种危险情形，必要时及时人工干预控制车辆，确保安全驾驶。
- 违反上述操作会影响驾驶员的安全驾驶，可能会引发事故，甚至导致财产损毁、人身伤亡。

泊入车位

- 驾驶员驾驶车辆以 D 挡小于 25km/h 或 R 挡小于 5km/h 的速度行驶，直至搜索到安全适宜的可泊车位。

⚠ 注意

- 在使用泊车辅助功能时，请注意以下可能导致误识别或漏识别车位的情形：
  - 垂直车位或水平车位内已有车辆但停靠位置较深时，系统可能将其误识别为可泊车位。
  - 若其他车辆车身涂装有横向装饰条，该装饰条有可能与地面的线框组合，导致系统误识别为可泊车位。
  - 泊车辅助功能可能会在道路上、通道入口、灌木丛等非停车区域误识别出可泊车位。
  - 系统可能无法判断车位是否合法和安全可靠，如残疾人专用停车位、地面禁停标识车位、禁停线、女士车位、有车头朝向要求的车位等，需要驾驶员自行判断。
  - 车位内地面标识、涂鸦、红黄地砖等被误识别为打开地锁，导致车位不释放。
  - 受特殊环境影响，部分车位可能漏识别，如车位内存在阴影、反光、裂缝、污渍、涂鸦等，车位线模糊或破损，有台阶的草坪、地砖车位，四角点车位，车位后方或者周边有灌木丛等情况。
  - 泊车辅助功能对车辆周围空间有相应的需求，特殊泊入方式（如：车头泊入、偏置泊车等）对空间要求较严苛，可能出现因空间受限导致无法完成泊入或泊入完成后偏置不明显的情况。
  - 上述情况并未尽述影响泊车辅助功能误识别或漏识别车位的全部情形。驾驶员应密切关注车辆周围环境，自行确认是否满足泊入条件，不可完全依赖泊车辅助系统。

- 驾驶员可以通过以下任一方式开启中控屏泊车辅助界面：
  - 点击泊车辅助功能的实体按键。

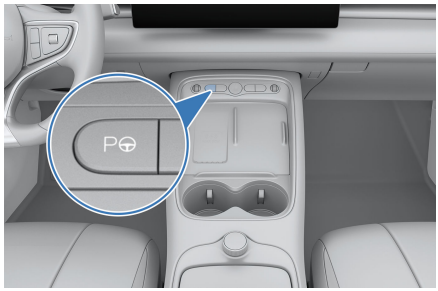

  - 车辆刹停后，挂 R 挡。请确认泊车辅助界面的设置→倒挡联动已设置为“开启”，且搜索到可泊车位。
  - 唤醒车辆语音说出指令如打开 APA、 打开泊车。
  - 在全景影像界面，点击“泊车辅助”按钮。
  - 在天神之眼 App，点击“泊车辅助”按钮。
- 踩下制动踏板，待车辆完全停稳后，选择中控屏上的可泊车位。
- 选择车位时，若车位框出现，驾驶员可点触该图标切换车头或车尾泊入。否则表明当前车位不支持切换泊入方式。
- 在没有车位线的场景下，驾驶员也可以选择自定义车位方式完成车位选择：
  - 在泊车辅助界面，保持车辆刹停（如挂 P 挡、踩住刹车等），点击影像区域“自选车位”按钮，将出现自选车位框。
  - 将自选车位框放置到安全合适的位置：您可以您可以选择车位类型（水平、垂直、斜列车位），拖动车位框调整位置，控制车位框的旋转图标可微调角度。
  - 调整完毕后，待自选车位框变为蓝色后，表明可以泊入该位置。如果车位框未变成蓝色，请重新调整车位至合适位置。
- 驾驶员也可根据系统提示选择靠左或靠右泊入，此方式仅支持车尾朝里泊入，且仅适用于垂直、斜列和空间车位，不适用于平行车位和自选车位。
- 选择到符合条件的车位后，驾驶员需踩住刹车并点击“开始泊入”按钮，根据中控屏提示松开刹车和方向盘。系统控制车辆开始泊入。驾驶员应时刻关注周边环境和车辆状况，确保泊车安全。
- 泊入到目标车位后，系统将挡位切换至 P 挡，同时通过语音和界面图标提示驾驶员“泊入已完成”，泊车辅助功能将退出。

⚠ 警告

- 泊入目标车位前，请驾驶员确认车位内无障碍物，如自行车、雪糕筒、石头、细柱子、铁丝网篱笆或牵引杆、纸箱、打开的地锁、凹坑、台阶以及其他形状不规则的物品，避免车辆存在碰撞风险。
- 在使用自选车位泊入时，应将车位放置到安全合适的位置，避免放置在过于狭窄、有其它物体、地面不平整、临近台阶或悬崖、机械车位等可能导致功能受限或构成安全隐患的位置。
- 泊车过程中，方向盘会出现快速转动。请务必留意方向盘，防止手部受伤，并确保在突发状况下能迅速控制车辆。
- 泊车过程中，车辆可能会占用其他车道，请密切注意来往行人与车辆，必要时进行人为主动干预，暂停或退出泊车。
- 在泊入垂直窄车位时，车辆将将折叠车辆外后视镜，并进行语音提示。
- 泊车过程中，建议驾驶员将右脚搭在制动踏板上。发生危险时，请随时刹停车辆，确保安全泊车。
- 驾驶员应始终保持警惕，密切注意周围可能的各种危险情形，必要时及时人工干预或控制车辆，确保安全驾驶。
- 为了确保泊车安全，驾驶员在低速行驶时需要先将车辆刹停，再点选合适的车位进行泊车。
- 为确保屏幕操作有效性，请务必使用指腹点击中控屏上的“开始泊入”按钮。如您使用指尖、美甲或佩戴手套等方式点击或轻划此按钮，系统可能无法识别到您的点击操作，导致无法进入泊车控车状态。
- 若驾驶员选中车位后，未点击或未有效点击“开始泊入”按钮就松开刹车，车辆可能发生溜车。驾驶员需要确保点击“开始泊入”按钮进入泊车，进入泊车后大屏有文言提示和语音播报。当驾驶员注意到出现溜车或收到溜车提醒时，应及时控制车辆（如：踩下刹车、控住转向），确保安全泊车。
- 在使用泊车辅助功能过程中，如即将发生或者存在剐蹭或碰撞风险时，驾驶员应及时控制车辆（如：踩下刹车、控住转向），确保安全驾驶。
- 违反上述操作会影响驾驶员的安全驾驶，可能会引发事故，甚至导致财产损毁、人身伤亡。

泊车出位

- 车辆停泊在车位中，驾驶员启动车辆后，可通过泊车辅助按键P⊖、语音指令等方式进入泊车辅助界面（可参阅泊入车位中的步骤进入泊车辅助界面）。
- 驾驶员根据界面提示选择泊出方向。

⚠ 注意

驾驶员选择泊出方向时，需确认泊出方向安全可用，遵循停车场通行方向。

- 驾驶员选中方向后，踩住刹车后点击“开始泊出”，根据中控屏提示松开刹车和方向盘。此时系统将控制车辆泊出车位。泊出过程中，驾驶员应时刻关注周边环境和车辆状况，确保泊车安全。

⚠ 警告

- 为确保屏幕操作有效性，请务必使用指腹点击中控屏上的“开始泊出”按钮。如您使用指尖、美甲或佩戴手套等方式点击或轻划此按钮，系统可能无法识别到您的点击操作，导致无法进入泊车控车状态。
- 若驾驶员选中泊出方向后，未点击“开始泊出”按钮就松开刹车，车辆可能发生溜车。驾驶员需要确保点击“开始泊出”按钮进入泊车，进入泊车后大屏有文言提示和语音播报。当驾驶员注意到出现溜车或收到溜车提醒（文言及语音提示：“请踩刹车，泊车未开始”）时，应及时控制车辆（如：踩下刹车、控住转向），确保安全泊车。
- 在使用泊车辅助功能过程中，如即将发生或者存在剐蹭或碰撞风险时，驾驶员应及时控制车辆（如：踩下刹车、控住转向等），确保安全泊车。
- 违反上述操作会影响驾驶员的安全驾驶，可能会引发事故，甚至导致财产损毁、人身伤亡。

- 泊出完成后，系统将挡位切换至 P 挡，同时通过语音和界面图标提示驾驶员“泊出已完成”，泊车辅助功能将退出。

等待、暂停与恢复泊车

- 等待：泊车过程中检测到动态障碍物有碰撞风险，系统将刹停车辆，一定时间内碰撞风险解除，系统将恢复泊车。

- 暂停：泊车过程中，驾驶员可通过点击提示区域的“暂停”按钮或者踩下刹车暂停泊车。
- 恢复：泊车暂停条件消失，如需恢复泊车，需及时松开刹车按下“继续”恢复泊车，否则泊车将超时退出。

⚠ 注意

- 除驾驶员通过以上方式暂停泊车辅助功能外，如在泊车过程中，系统检测到出现以下任意情况，泊车辅助功能将暂停，包括但不限于：
  - 当车门、引擎盖、后背门打开及后视镜人为折叠等情况也会进入暂停。解除以上阻碍原因后点击“继续”按钮可恢复泊车。
- 恢复泊车前，需满足功能使用方法的各项条件。

退出泊车

- 泊车暂停后，点击泊车辅助界面下方的“退出”按钮，退出泊车功能。
- 点击泊车辅助界面的退出按钮，退出泊车功能。

⚠ 注意

- 除驾驶员通过以上方式退出泊车辅助功能外，如在泊车过程中，系统检测到出现以下任意一种情况，泊车辅助功能将退出，包括但不限于：
  - 人为干预（转向盘、挡位、电子手刹等）。
  - 操作其它按键（home 按键、全景软按键、泊车辅助硬按键）。
  - 泊车系统故障（超声波探头故障/遮挡、全景摄像头故障/遮挡、激光雷达*故障/遮挡、泊车辅助控制器故障等）。
  - 关联系统故障（制动系统、驱动系统、转向系统、挡位系统、多媒体系统、遥控设备等）。
  - 泊车条件超限（泊车总时间过长、空间受限、暂停时间超时、等待时间超时、暂停次数过多、坡度较大、车轮卡住、泊车速度超限等）。
  - 路径规划失败。
  - 其他功能激活（主动安全功能、充电枪启用、安全气囊展开等）。

⚠ 注意(续)

- 驾驶模式为非普通模式（非经济、舒适、运动）模式或非个性化模式。

驾驶辅助指示灯*

- 可通过中控屏→⚙→辅助驾驶→行车辅助→驾驶辅助指示灯界面开启或关闭本功能。
- 驾驶辅助指示灯设置项具备记忆功能，默认出厂为开启。
- 驾驶辅助指示灯开关开启且 APA 功能激活系统控车时，蓝绿色驾驶辅助指示灯亮起。
- 驾驶辅助指示灯开关关闭时，驾驶辅助指示灯不点亮。
- 灯光优先级：转向灯、双闪灯优先于驾驶辅助指示灯。具体表现为：
  - 转向灯开启时：对应侧驾驶辅助指示灯不再亮起，另一侧驾驶辅助指示灯保持蓝绿色常亮。
  - 双闪开启时：两侧驾驶辅助指示灯均不再亮起。

⚠ 注意

- 泊车辅助(APA)功能激活时，系统会依据泊入泊出方式点亮一侧或双侧的驾驶辅助指示灯。

系统局限性

- 在使用泊车辅助功能前，请确保满足以下条件：
  - 车辆未开启行车辅助功能。
  - 车辆车门、前舱盖、行李箱均已关闭，后视镜处于展开（窄车位泊出场景除外）状态，且车辆未在充电。
  - 坡度小于 5°。
  - 驾驶员处于驾驶位，且驾驶员视线避免离开泊车范围。
  - 激光雷达传感器*、超声波传感器和摄像头功能正常。
  - 泊车辅助功能无故障，车辆其他执行器无故障。
  - 车辆处于普通的驾驶模式（经济、舒适、运动），未在运输、洗车、蠕行模式或其他特殊驾驶场景。

- 传感器可能无法识别以下障碍物，请驾驶员注意观察周围环境，及时控制车辆，包括但不限于：
  - 能见度差，如恶劣天气（大雨、大雪、浓雾、重霾、沙尘暴等），周边环境视野差（车辆排出的尾气、溅起的水花、雪花、车辆扬尘等）。
  - 周围环境昏暗，如黎明、黄昏、夜晚或光线不足的停车场。
  - 强光，如摄像头被太阳直射或斜射、被对向或尾随车辆的前照灯灯光干扰等。
  - 温度极高或极低。
  - 附近存在有同频干扰源的设备或者噪声。
  - 电磁干扰，电子产品与物理钥匙接触，电磁干扰导致蓝牙、射频等信号无法传递。
- 泊车辅助在遇到车辆传感器状态异常及车辆结构异常时，无法正常使用，驾驶员需注意车辆状态，包括但不限于：
  - 激光雷达*、毫米波雷达、超声波雷达*、组合定位或摄像头未校准、损坏、表面覆盖有异物（如冰雪、水、霜、泥浆、灰尘等物体覆盖）或者工作状态异常时。
  - 车辆过于靠近前方车辆，导致摄像头视野被遮挡。
  - 车辆外后视镜未处于正确展开状态。
  - 车辆因发生剐蹭、碰撞等而导致车辆传感器异常或者车辆结构异常。特别是保险杠、前挡风玻璃、外后视镜、蒙皮（如翼子板、后尾门）、车架等因车辆碰撞或其他原因变形或损坏，导致传感器安装位置变化。
  - 使用泊车辅助辅助功能前，轮胎气压与轮胎尺寸不满足规格要求（如使用尺寸偏小的备胎、轮胎气压过低等），会影响泊车辅助性能。
  - 改装车辆可能会导致泊车辅助受影响，容易在泊车过程中发生刮碰或碰撞。如车身存在附着物、改装件导致阻碍和干扰，像安装自行车架、门踏板、较大的车牌框、重新喷漆导致的车漆过厚、粘贴遮挡超声波雷达或摄像头的贴膜、或在车身上粘贴胶带、贴纸、橡胶涂料等。
  - 如果装有挂车钩或装载的物体从车辆周围突出，请勿使用泊车辅助功能。
- 泊车辅助在遇到下面车位场景时，无法正常使用，驾驶员需时刻注意周围环境，包括但不限于：

- 不具备必要的操纵空间的狭窄停车位。
- 车位附近有透明度较高的玻璃墙或门。
- 机械车位。

■ 泊车辅助可能无法识别以下障碍物或及时应对复杂情况，驾驶员需时刻注意车辆周围环境，及时踩下刹车控制车辆，包括但不限于：

- 道路情况复杂，如陡坡、急弯、连续弯道、蜿蜒小路、窄路、越野路、崎岖道路或带沟槽、凹坑（如消防井等）的道路、一侧有向下的台阶或悬崖的道路、凸起路肩、超宽车道、施工区域（例如布置了锥桶的区域）或者车辆进出匝道、交叉路口、闸机等。
- 道路情况不佳，如路面湿滑或松软（路面积水、结冰、积雪或烂泥路、石子路、沙土路等）、车道线或道路标志不清晰、破损等。

■ 泊车辅助可能无法识别以下障碍物或及时应对复杂情况，驾驶员需时刻注意车辆周围环境，及时控制车辆，包括但不限于：

- 交通情况复杂，如遇突然快速出现并快速靠近自车的车辆、自行车、行人、小动物或其他障碍物。
- 紧贴车位的障碍物，例如处于感知盲区的方柱、紧贴车位或部分侵入车位的铁门、破损不完整的墙体等。
- 狭窄车位，如狭窄道路、墙角处、拐角处、极限小车位。
- 车位内侧存在立柱、立柱靠近泊车路径。
- 附近存在悬空类障碍物，如悬空箱式大车、消防箱、消防阀、消防栓、充电箱、外卖箱、车辆后方或者前方外凸拖车钩、车辆后备胎、空调外机、悬空广告牌、悬空（倾斜或笔直）的水管、悬空墙壁/横梁、墙面上有突出的墙块、悬空阳台、消防门上的悬空锁、消防类器材上的悬空开关旋钮尖角、打开的车门、半开的上卷式车门等。
- 附近存在低矮和细小障碍物，如低矮的石头、灌木丛、花台、花坛、石墩、石板凳、石狮子、矮墙（40cm 以下）、窄墙、细杆、细小立柱、铁丝、铁丝网篱笆、卷闸门、牵引杆、纸箱、打开的地锁、限位块或其他无法正常反射雷达探测波的物体。
- 附近有下行台阶、凸起路肩、凹坑、凹陷水槽或其他地面不平。
- 附近存尖锐的障碍物，如直角柱子、多棱柱、墙尖角、悬挂及落地消防箱、落地充电箱等。
- 附近及车位上方存在高度变化，易剐蹭碰撞顶部，如通风管道、倾斜顶棚等。

- 附近存在具备特殊表面和结构的物品，如海绵、泡沫等，或者表面反光的物体，如玻璃、地面积水、反光的地坪漆车位等。
- 附近有近距离非机动车包括但不限于二轮车、三轮车、自行车、摩托车等，其他近距离的小推车、婴儿车、购物车，小动物及行人（尤其是儿童）。
- 附近存在形状不规则的非典型目标物，如大型板车、公路养护车、与大片单一背景色颜色过于接近的车辆、透明凳子、桌椅、水马、雪糕筒以及其他各类难以被系统识别的障碍物等，均需要额外注意。

⚠ 警告

- 泊车辅助功能仅作为一种驾驶辅助功能，驾驶员应对驾驶安全负全部责任。
- 上述注意事项并未尽述影响泊车辅助功能正常工作的全部情形，许多不可预见的情况都可能影响泊车能力。驾驶员必须时刻关注泊车状况和车辆周边环境，根据个人需求谨慎判断是否使用本功能并确保泊车安全。如遇突发状况，驾驶员需及时暂停并控制车辆，否则可能造成严重财产损坏或人员伤害。
- 使用泊车辅助功能的过程中，请务必遵守当地的道路交通及其他相关法律法规。

遥控泊车辅助(RPA)*

- 遥控泊车辅助 RPA(Remote Parking Assist)支持驾驶员在车外通过比亚迪 App 遥控车辆泊入或泊出车位，适用于空间狭窄车位场景，避免因停车空间紧凑导致的下车困难。
- 遥控泊车辅助 RPA 包括以下子功能：
  - 遥控泊入：当搜索到可泊车位后，驾驶员可下车通过比亚迪 App 应用的遥控泊车辅助功能将车辆泊入车位；
  - 遥控泊出：当车辆处于车位停泊状态，驾驶员无需上车启动车辆，驾驶员可直接通过比亚迪 App 应用的遥控泊车辅助功能将车辆泊出车位。
- RPA 支持的车位类型同泊车辅助(APA)*支持的车位类型一致。

⚠ 警告

- 遥控泊车辅助仅作为一种驾驶辅助功能，无法取代驾驶员目视检查。车机中控屏中显示的物体图像可能与实际环境存在差异，请勿过度依赖车机中控屏显示的画面。驾驶员需对驾驶安全负责，务必检查功能使用环境并确保环境适宜和安全，切勿过度依赖遥控泊车辅助功能。
- 系统存在探测盲区，在出现风险时可能不告警、误告警或延迟告警，不能取代驾驶员对周围环境的观察。切勿过度依赖系统的警告信息。
- 在特别狭窄的停车位（如狭窄街道、 墙角或拐角处的车位）以及昏暗环境等场景下，传感器的性能也会受到限制，导致车辆与周围物体有碰撞风险。当判断可能发生剐蹭或碰撞风险时，请及时暂停车辆，避免安全风险。
- 使用遥控泊车辅助功能的过程中，请时刻关注周围环境，包括但不限于儿童、小动物和其他细、尖、矮、悬空的障碍物等。当判断可能发生剐蹭或碰撞风险时，请及时暂停车辆，避免安全风险。
- 手机性能可能影响遥控泊车辅助功能体验。如部分机型可能会因为受限于资源加载能力不足导致比亚迪 App 运行异常，出现比亚迪 App 无法正常响应驾驶员控车意愿的情况。可通过拉开车门暂停 RPA，暂停后请及时控制车辆。
- 许多不可预见的情况都会影响泊车能力。驾驶员务必牢记 RPA 仅为驾驶辅助功能，无法完全替代驾驶员正确操控车辆，驾驶员需随时准备立即控制车辆。
- 在泊车过程中驾驶员应始终保持警惕，确保车辆始终在视野范围之内，并密切注意周围可能的各种危险情形，必要时及时人工干预控制车辆，确保安全驾驶。
- 违反上述操作会影响驾驶员的安全驾驶，可能会引发事故，甚至导致财产损毁、人身伤亡。

ⓘ 温馨提示

- 为了确保驾驶员能充分理解泊车辅助功能的适用范围、使用方法和注意事项，确保安全驾驶，我们为驾驶员准备了安全教学视频和考试。使用遥控泊车前，驾驶员需先完整观看安全教学视频并通过考试。

遥控泊入

- 驾驶员驾驶车辆以 D 挡小于 25km/h 或 R 挡小于 5km/h 的速度行驶，直至搜索到安全适宜的可泊车位后。（支持进入泊车辅助界面或者不进入泊车辅助界面进行车位搜索）。
- 可通过车辆中控泊车按键P⊖、语音指令等方式进入泊车辅助界面。
- 驾驶员踩住刹车，待车辆停稳后，在中控屏泊车辅助界面中选择想要泊入的目标车位。
- 驾驶员将车辆挂至 P 挡后，所有人员带齐行李物品下车并关好车门，与车辆保持适当距离。
- 驾驶员需在手机上打开比亚迪 App，点击爱车→遥控泊车辅助，进入遥控泊车辅助界面。
  - 如果驾驶员未提前完成手机与车辆的蓝牙连接，界面将提示需先完成蓝牙连接，驾驶员按照界面提示完成蓝牙连接即可。
- 在比亚迪 App 遥控泊车辅助界面内，点击“开始泊入”按钮，系统将控住车辆泊入车位。
- 遥控泊入成功后车辆将自动熄火锁车，请等待车辆锁车后再离场。

⚠ 注意

- 如果 RPA 泊车过程中遇到剐蹭或碰撞风险，但比亚迪 App 应用运行异常，可通过拉开车门暂停 RPA，暂停后请及时控制车辆。
- 使用遥控泊车辅助功能时，需要与车辆保持适当距离（建议离车范围大于 2m，不超过 6m）。请注意不要站在目标车位或泊车轨迹范围内。
- 关闭车门下车前，请确认车辆挂 P 挡后，携带好手机和车辆钥匙，并确保车内无儿童、宠物及没有驾驶能力的乘员等。

ⓘ 温馨提示

- 窄车位泊入时，车辆外后视镜将折叠。

遥控泊出

- 当车辆处于车位停泊状态，驾驶员无需上车启动车辆，驾驶员可直接通过比亚迪 App 应用的遥控泊车辅助功能泊出车位。
- 驾驶员检查确认泊出环境是否安全适宜。

- 车辆停泊在车位中，驾驶员在手机比亚迪 App→爱车→遥控泊车辅助，点击“遥控泊车辅助”卡片进入遥控泊车辅助界面。
  - 如果驾驶员未提前完成手机与车辆的蓝牙连接，界面将提示需先完成蓝牙连接，驾驶员按照界面提示完成蓝牙连接即可。
- 在手机遥控泊车辅助界面选择泊出方向，点击“开始泊出”按钮，开始遥控泊出。泊车完成后，系统将退出。
  - 驾驶员可直接使用系统推荐的泊出方向，也可通过点触箭头选择其他泊出方向。

⚠ 注意

- 如果 RPA 泊车过程中遇到剐蹭或碰撞风险，但比亚迪 App 应用运行异常，可通过拉开车门暂停 RPA，暂停后请及时控制车辆。
- 使用遥控泊车辅助功能时，需要与车辆保持适当距离（建议离车范围大于 2m，不超过 6m）。请注意不要站在目标车位或泊车轨迹范围内。
- 驾驶员选择泊出方向时，需确认泊出方向安全可用，遵循停车场通行方向。
- 当车辆未启动时使用 RPA 泊出功能，因泊车辅助系统启动需要相应的时间，请耐心等待。

暂停与恢复泊车

- 等待：泊车过程中检测到动态障碍物有碰撞风险，系统将刹停车辆，一定时间内碰撞风险解除，系统将恢复泊车。
- 暂停：泊车过程中如需暂停，按下比亚迪 App 提示区域的“暂停”按钮。
- 恢复：泊车暂停条件消失，如需恢复泊车，需及时按下“继续”恢复泊车，否则泊车将超时退出。

⚠ 注意

- 除驾驶员通过以上方式暂停遥控泊车辅助功能外，如在泊车过程中，系统检测到出现以下任意情况，遥控泊车辅助功能将自动暂停，包括但不限于：
  - 泊车过程中出现电话接听、短信查看、手机熄屏等导致泊车界面被推至后台的操作，或者将车辆 App 进程关闭泊车将暂停，如需

⚠ 注意(续)

恢复遥控泊车辅助功能需及时返回到泊车界面并按下“继续” 按钮。

- 远离车辆或其他原因导致蓝牙链接信号弱。
- 驾驶员踩下刹车。
- 当车门、引擎盖、后背门打开及后视镜人为折叠等情况也会进入暂停。解除以上阻碍原因后点击“继续” 按钮可恢复泊车。

■ 恢复泊车前，需满足功能使用方法的各项条件。

退出泊车

■ 若驾驶员在使用遥控泊车辅助功能过程中，需要提前退出泊车，可点击手机泊车界面右上角“结束”按钮，在所弹窗对话框中选择对应操作：

- 选择“结束泊车”，泊车将退出，比亚迪 App 界面回到爱车首页。
- 选择“熄火并锁车”，泊车将退出，车辆熄火锁车，比亚迪 App 界面回到爱车首页。
- 选择对话框底部“X”，将关闭对话框，返回泊车界面，用户可在泊车界面点击“继续”按钮继续泊车。

⚠ 注意

除驾驶员通过以上方式退出泊车辅助系统外，如在泊车过程中，系统检测到出现以下任意一种情况，遥控泊车辅助功能将自动退出，包括但不限于：

- 人为干预（方向盘、挡位、电子手刹等）。
- 泊车系统故障（超声波探头故障/遮挡、全景摄像头故障/遮挡、遥控泊车辅助控制器故障等）。
- 关联系统故障（制动系统、驱动系统、转向系统、挡位系统、多媒体系统、遥控设备等）。
- 泊车条件超限（泊车总时间过长、空间受限、暂停时间超时、暂停次数过多、等待时间超时、 坡度较大、车轮卡住、泊车速度超限等）。
- 路径规划失败。
- 其他功能激活（主动安全功能、充电枪启用、安全气囊展开等）。

⚠ 注意(续)

- 驾驶模式为非普通模式（非经济、舒适、运动）或非个性化模式。
- 蓝牙连接信号断开连接。

系统局限性

- 在使用遥控泊车辅助功能前，请确保满足以下条件：
  - 车辆未开启行车辅助功能。
  - 车辆车门、前舱盖、后备箱均已关闭，后视镜处于展开（窄车位泊出场景除外）状态，且车辆未在充电。
  - 坡度小于 5°。
  - 超声波传感器和摄像头功能正常。
  - 驾驶员视线避免离开泊车范围。
  - 遥控泊车辅助功能无故障，车辆其他执行器无故障。
  - 车辆处于普通的驾驶模式（经济、 舒适、 运动），未在运输、洗车、蠕行模式或其他特殊驾驶场景。
- 传感器可能无法识别以下障碍物，请驾驶员注意观察周围环境，及时踩下制动踏板控制车辆，包括但不限于：
  - 能见度差，如恶劣天气（大雨、 大雪、 浓雾、 重霾、 沙尘暴等），周边环境视野差（车辆排出的尾气、溅起的水花、雪花、车辆扬尘等）。
  - 周围环境昏暗，如黎明、黄昏、夜晚或光线不足的停车场。
  - 强光， 如摄像头被太阳直射或斜射、 被对向或尾随车辆的前照灯灯光干扰等。
  - 温度极高或极低。
  - 附近存在有同频干扰源的设备或者噪声。
  - 电磁干扰，电子产品与物理钥匙接触，电磁干扰导致蓝牙、射频等信号无法传递。
- 遥控泊车辅助在遇到车辆传感器状态异常及车辆结构异常时，无法正常使用，驾驶员需注意车辆状态，包括但不限于：
  - 毫米波雷达、超声波雷达、组合定位或摄像头未校准、损坏、表面覆盖有异物（如冰雪、水、霜、泥浆、灰尘等物体覆盖）或者工作状态异常时。

- 车辆过于靠近前方车辆，导致摄像头视野被遮挡。
- 车辆外后视镜未处于正确展开状态。
- 车辆因发生剐蹭、碰撞等而导致车辆传感器异常或者车辆结构异常。特别是保险杠、前挡风玻璃、外后视镜、蒙皮（如翼子板、后尾门）、车架等因车辆碰撞或其他原因变形或损坏，导致传感器安装位置变化。
- 使用遥控泊车辅助功能前，轮胎气压与轮胎尺寸不满足规格要求（如使用尺寸偏小的备胎、轮胎气压过低等），会影响泊车性能。
- 改装车辆可能会导致遥控泊车辅助受影响，容易在泊车过程中发生刮碰或碰撞。如车身存在附着物、改装件导致阻碍和干扰，像安装自行车架、门踏板、较大的车牌框、重新喷漆导致的车漆过厚、粘贴遮挡超声波雷达或摄像头的贴膜、或在车身上粘贴胶带、贴纸、橡胶涂料等。
- 如果装有挂车钩或装载的物体从车辆周围突出，请勿使用遥控泊车辅助功能。

■ 遥控泊车辅助在遇到下面车位场景时，无法正常使用，驾驶员需时刻注意周围环境，包括但不限于：

- 不具备必要的操纵空间的狭窄停车位。
- 车位附近有透明度较高的玻璃墙或门。
- 机械车位。
- 道路情况复杂，如陡坡、急弯、连续弯道、蜿蜒小路、窄路、越野路、崎岖道路或带沟槽、凹坑（如消防井等） 的道路、一侧有向下的台阶或悬崖的道路、凸起路肩、超宽车道、 施工区域（例如布置了锥桶的区域）或者车辆进出匝道、交叉路口、闸机等。
- 道路情况不佳，如路面湿滑或松软（路面积水、结冰、积雪或烂泥路、石子路、沙土路等）、车道线或道路标志不清晰、破损等。

■ 遥控泊车辅助可能无法识别以下障碍物或及时应对复杂情况，驾驶员需时刻注意车辆周围环境， 及时控制车辆，包括但不限于：

- 交通情况复杂，如遇突然快速出现并快速靠近自车的车辆、自行车、行人、小动物或其他障碍物。
- 紧贴车位的障碍物，例如处于感知盲区的方柱、紧贴车位或部分侵入车位的铁门、破损不完整的墙体等。
- 狭窄车位，如狭窄道路、墙角处、拐角处、极限小车位。

- 车位内侧存在立柱、立柱靠近泊车路径。
- 附近存在悬空类障碍物，如悬空箱式大车、消防箱、消防阀、消防栓、充电箱、外卖箱、车辆后方或者前方外凸拖车钩、车辆后备胎、空调外机、悬空广告牌、悬空（倾斜或笔直）的水管、悬空墙壁/横梁、墙面上有突出的墙块、悬空阳台、消防门上的悬空锁、消防类器材上的悬空开关旋钮尖角、打开的车门、半开的上卷式车门等。
- 附近存在低矮和细小障碍物，如低矮的石头、灌木丛、花台、花坛、石墩、石板凳、石狮子、矮墙（40cm 以下）、窄墙、细杆、细小立柱、铁丝、铁丝网篱笆、卷闸门、牵引杆、纸箱、打开的地锁、限位块或其他无法正常反射雷达探测波的物体。
- 附近有下行台阶、凸起路肩、凹坑、凹陷水槽或其他地面不平。
- 附近存尖锐的障碍物，如直角柱子、多棱柱、墙尖角、悬挂及落地消防箱、落地充电箱等。
- 附近及车位上方存在高度变化，易剐蹭碰撞顶部，如通风管道、倾斜顶棚等。
- 附近存在具备特殊表面和结构的物品，如海绵、泡沫等，或者表面反光的物体，如玻璃、地面积水、反光的地坪漆车位等。
- 附近有近距离非机动车包括但不限于二轮车、三轮车、自行车、摩托车等，其他近距离的小推车、婴儿车、购物车，小动物及行人（尤其是儿童）。
- 附近存在形状不规则的非典型目标物，如大型板车、公路养护车、与大片单一背景色颜色过于接近的车辆、透明凳子、桌椅、水马、雪糕筒以及其他各类难以被系统识别的障碍物等，均需要额外注意。

⚠ 警告

- 遥控泊车功能仅作为一种驾驶辅助功能，驾驶员应对驾驶安全负全部责任。在泊车过程中，遥控泊车操作人员不要远离车辆（建议距离 6m 范围内）。
- 上述注意事项并未尽述影响遥控泊车辅助功能正常工作的全部情形，许多不可预见的情况都可能影响泊车辅助能力。驾驶员必须时刻关注泊车状况和车辆周边环境，根据个人需求谨慎判断是否使用本功能并确保泊车安全。如遇突发状况，驾驶员需及时暂停并接管车辆，否则可能造成严重财产损坏或人员伤害。
- 使用遥控泊车辅助功能的过程中，请务必遵守当地的道路交通及其他相关法律法规。

下车泊入*

- 下车泊入功能支持驾驶员在中控屏选择车位后直接下车，与车辆保持适当距离，通过任意锁车方式，激活车辆泊入目标车位并熄火。必要时驾驶员在中途也可通过任意解锁车方式，暂停和继续泊车过程。
- 下车泊入支持的车位类型同泊车辅助(APA)支持的车位类型。
- 下车泊入暂不支持自选车位泊入。

⚠ 注意

- 下车泊入为泊车辅助功能，无法取代驾驶员的判断和操作。中控屏中显示的物体图像可能与实际环境存在差异，请勿过度依赖中控屏显示的画面。驾驶员需对驾驶安全负责，务必检查功能使用环境并确保环境适宜和安全，切勿过度依赖下车泊入功能。
- 下车泊入系统存在探测盲区，使用过程中，请时刻关注周围环境，包括但不限于儿童、小动物和其他细、尖、矮、悬空的障碍物等，当判断可能发生剐蹭或碰撞风险时，请及时暂停车辆，避免安全风险。在黑暗无光、墙角或拐角处车位等场景下，传感器的性能也会受到限制，导致车辆与周围物体有碰撞风险。
- 许多不可预见的情况都会影响泊车辅助能力，泊车过程中，驾驶员需保持警惕，密切注意周围各种危险情形，必要时及时人工干预进行暂停确保安全泊车。

ℹ 温馨提示

- 为了确保驾驶员能充分理解泊车辅助功能的适用范围、使用方法和注意事项，确保安全驾驶，我们为驾驶员准备了安全教学视频和考试。使用下车泊入功能前，建议驾驶员先完整安全教学视频并通过考试。

功能使用方法

- 在使用下车泊入功能前，请确保满足以下条件：
  - 车辆未开启行车辅助功能。
  - 车辆车门、前舱盖、后备门均已关闭，后视镜处于展开状态，且车辆处于未充电状态。
  - 小坡度。

- 驾驶员处于驾驶位。
- 超声波传感器和摄像头功能正常。
- 泊车辅助功能无故障，车辆其他执行器无故障。
- 车辆处于普通的驾驶模式（经济、舒适、运动），未在运输、洗车等模式*或其他特殊驾驶场景。

泊入车位

■ 方法

1. 可通过中控泊车按键、语音指令等方式进入泊车界面，点击“下车泊入”按键，进入下车泊入功能界面，开始搜索周围车位。
2. 驾驶员以"D"挡小于 25km/h 或"R"挡小于 5km/h 的速度行驶，搜索周围车位。
3. 系统搜索到符合条件的车位后，驾驶员踩住刹车，待车辆停稳后，在中控屏泊车界面中选择想要泊入的目标车位。
4. 驾驶员保持刹车并点击“下车泊入”，此时中控屏会进入下车泊入全屏提示界面。所有人员带齐行李物品下车并关好车门，与车辆保持适当距离。
5. 驾驶员在车外进行锁车操作，可通过以下任意方式完成锁车：
   - ■ 物理钥匙。
   - ■ 比亚迪 App。
   - ■ 车型适配 NFC。（需提前开通，详细方法请参阅 NFC 钥匙*）
   - ■ 车型适配微动开关（如需使用该方式锁车，请携带物理钥匙）。
6. 锁车后车辆将升窗、鸣笛、双闪，此时系统开始控制车辆进行泊入。
7. 泊入成功后车辆将执行熄火，车主手机将收到泊入成功的短信通知，比亚迪 App 将推送泊入成功的消息通知。请等待车辆熄火后再离场。

⚠ 注意

- ■ 若泊入失败，手机短信和比亚迪 App 推送泊入失败的消息通知。驾驶员收到失败通知应第一时间上车控制车辆，如需重新使用下车泊入，需在中控屏泊车界面选择车位后重试。
- ■ 关闭车门下车前，请确认车辆挂 P 挡后，请携带好手机和车辆钥匙，并确保车内无儿童、宠物及没有驾驶能力的乘员。

⚠ 注意(续)

- 驾驶员选择目标车位下车后，需要与车辆保持适当距离。请注意不要站在目标车位或泊车轨迹范围内。
- 使用下车泊入时，车位释放、目标车位选择等限制、注意点需要包含泊车辅助(APA)。

■ 等待、暂停与恢复下车泊入泊车

- 等待：泊车过程中检测到动态障碍物有碰撞风险，系统将刹停车辆，一定时间内碰撞风险解除将恢复泊车。
- 暂停：泊车过程中可使用物理钥匙、比亚迪 App 等方式解锁车辆，下车泊入功能暂停。
- 恢复：如果是用户解锁进入暂停后，可及时通过任意方式锁车，恢复下车泊入；如果是因系统检测到障碍物功能自动进暂停，在障碍物移除之后可及时通过任意方式解锁车辆然后重新锁车，恢复泊车功能。
- 驾驶员可使用物理钥匙、比亚迪 App 等方式解锁车辆以暂停泊车。待车辆停止后，驾驶员上车点击下车泊入功能界面左上方的退出按钮，即可退出下车泊入功能。

⚠ 注意

- 除驾驶员通过以上方式主动退出下车泊入功能外，如在泊车过程中系统检测到出现以下任意一种情况，下车泊入功能将退出，包括但不限于：
  - 人为干预（方向盘、挡位、电子手刹等）。
  - 泊车系统故障（超声波探头故障/遮挡、全景摄像头故障/遮挡、激光雷达*故障/遮挡、泊车辅助控制器故障等）。
  - 关联系统故障（制动系统、驱动系统、转向系统、挡位系统、多媒体系统、遥控设备等）。
  - 泊车条件超限（泊车总时间过长、空间受限、暂停时间超时、暂停次数过多、坡度较大、车轮卡住等）。
  - 路径规划失败。
  - 其他功能激活（主动安全功能、拖车装置、充电枪启用等）。
  - 驾驶模式为非普通模式（非经济、舒适、运动、个性化/自定义*）。

系统局限性

- 下车泊入功能局限性请参阅泊车辅助功能的通用局限性。

⚠ 警告

- 下车泊入功能仅作为一种驾驶辅助功能，驾驶员应对驾驶安全负全部责任。在泊车过程中，视线不要离开泊车范围（建议离车距离不要超过 6m）。
- 上述注意事项并未尽述影响下车泊入辅助功能正常工作的全部情形，许多不可预见的情况都可能影响泊车辅助能力。驾驶员必须时刻关注泊车状况和车辆周边环境，根据个人需求谨慎判断是否使用本功能并确保泊车安全。如遇突发状况，驾驶员需及时暂停并控制车辆，否则可能造成严重财产损坏或人员伤害。
- 下车泊入使用功能的过程中，请务必遵守当地的道路交通及其他相关法律法规。

前向安全辅助

前向碰撞提醒(FCW)*

- 前向碰撞提醒(FCW)功能利用前置毫米波雷达或摄像头等传感器检测自车前方的车辆、行人和骑行人，系统判定自车可能与前方车辆、行人或骑行人存在碰撞风险时，将发出声光报警提醒驾驶员采取必要的措施以减轻或避免碰撞风险。

前向碰撞提醒（FCW）功能

- 安全距离报警：
  - 当车辆以约 65km/h~150 km/h 的速度行驶时，当系统判定自车与前方目标存在碰撞风险时，发出预报警。驾驶员需及时采取适当的操作，保证安全的跟车距离。
  - 安全距离报警时，仪表通过点亮指示灯，文言提示“请保持安全车距”，向驾驶员提示风险。
- 预报警：

- 当车辆以约 15~150 km/h 的速度行驶时，当系统判定自车与前方目标存在碰撞风险时，发出预报警。驾驶员需及时采取适当的操作，保证安全的跟车距离。
- 预报警时，将会以视觉和听觉的方式进行提示，仪表指示灯点亮，同时蜂鸣器报警，文言提示“车距过近”。

■ 紧急报警：

- 当车辆以约 15~150 km/h 的速度行驶时，驾驶员没有在预报警后及时采取适当的操作，碰撞风险加剧，系统将会发出紧急报警。驾驶员需及时采取适当的操作，保证安全的跟车距离
- 紧急报警时，将会以听觉，视觉和触觉的方式进行提示，仪表指示灯点亮，蜂鸣器报警，文言提示“请制动”，同时可能伴随短促制动提醒.

⚠ 警告

■ 前向碰撞提醒仅作为一种驾驶辅助功能，预警时机会受到诸多因素影响，如自车行驶速度、感知准确性、目标物类型、与目标物位置关系、系统延时等，可能无法及时发出提醒或漏触发提醒，也可能因误识别导致系统误触发提醒。前向碰撞提醒不能代替驾驶员判断和操作。

功能设置

■ 驾驶员可通过中控屏→⚙→辅助驾驶→安全辅助设置界面开启或关闭前向碰撞提醒功能。

■ 前向碰撞提醒参数取值及含义如下：

- 关：关闭前向碰撞提醒。
- 较晚：开启前向碰撞提醒，预警时机较晚。
- 适中：开启前向碰撞提醒，预警时机适中。
- 较早：开启前向碰撞提醒，预警时机较早。

ⓘ 温馨提示

■ 前向碰撞提醒参数默认值为适中。

■ 若本次行程未关闭前向碰撞提醒开关，当车辆重新启动后，前向碰撞提醒会重新开启，且使用上次关闭之前的参数设置。

温馨提示(续)

- 若本次行程中关闭前向碰撞提醒开关。当车辆重新启动后，前向碰撞提醒会重新开启，参数设置为默认值“适中”。

系统局限性

- 针对以下目标，前向碰撞提醒可能不会发出提醒，包括但不限于：
  - 迎面向自车驶来的车辆、行人或骑行人；
  - 斜向切入到自车行驶路径的车辆、行人或骑行人；
  - 相邻车道行驶的车辆、行人或骑行人；
  - 各类动物；
  - 各类异型车辆，如洒水车，厢式货车，道路施工车等。
- 在下列情况下，前向碰撞提醒可能会受影响或不起作用，包括但不限于：
  - 天气条件差，如雨、雪、雾等天气；
  - 光照条件差，如黑夜、眩光、太阳直射等环境；
  - 传感器脏污、起雾、损坏或被遮挡；
  - 驾驶员踩刹车；
  - 驾驶员猛踩加速踏板；
  - 驾驶员在行驶过程中频繁切换加速踏板和刹车；
  - 电子车身稳定系统关闭或故障灯点亮时；
  - 驾驶员改装车辆，如重新喷漆导致车身车漆过厚，贴膜或粘贴胶带、装饰等，影响摄像头或毫米波雷达性能；
  - 系统启动过程中（例如车辆刚上电或系统重启等）；
  - 系统通用局限性中提到的场景；
  - 系统发生故障或需要维修。
- 在复杂的交通情况下，前向碰撞提醒可能无法对以下情况做出正确反应，包括但不限于：
  - 快速移入传感器探测范围内的行人或车辆；
  - 被其他物体遮挡的行人；
  - 行人的典型轮廓无法与背景相互区别；

- 未探测到行人，例如由于特殊衣物或其他物体覆盖；
- 在半径很小的弯道上；
- 在某些环境中探测有可能受到影响或者发生延迟，如目标的雷达反射截面积过小(可能是自行车、三轮车、四轮马车、行人、电动自行车、摩托车或异型车等)时，系统存在无法确认与前方目标距离的风险，可能出现对该类目标反应延迟或无法反应的情况；
- 毫米波雷达由于受到其它毫米波雷达源干扰导致故障或者误识别；
- 探测还可能被噪声或电磁波影响，从而产生延迟或受到干扰；
- 前向碰撞提醒可能会对地面的水渍、人影、路面阴影、井盖、铁板或道路指示牌等触发非必要的提醒；
- 若车辆长时间行驶在环形停车场、隧道等特殊道路条件下，前置毫米波雷达因探测特性可能会出现短暂的功能受限，当离开当前特殊道路后，功能将恢复。

⚠ 警告

- 请驾驶员务必安全驾驶，时刻注意观察周围交通状况，在任何情况下，均不得使用前向碰撞提醒代替正常的驾驶员判断和操作。
- 如果前向碰撞提醒发出警报，则驾驶员必须根据交通状况施加制动来降低车速或通过转向避开障碍物。
- 如果长时间近距离跟车行驶，那么安全距离报警会发出距离警告。如果在前方行驶的车辆紧急制动，那么碰撞无法避免。
- 行人保护场景因无法克服一些物理条件的限制，在系统规定的速度区间内，功能可能无法完全施展开。因此，采取及时有效的制动行为的责任始终依赖于驾驶员。行人保护场景是否发出警告，需要基于实际情况。
- 行人保护场景无法依托系统自身，完全避免事故和严重伤害。
- 行人保护场景在一些复杂工况下，可能会误触发不需要的提醒，例如，在弯曲的主路上。
- 功能故障时，可能会有不需要的警报介入，例如，由于雷达/前视摄像头角度失准。
- 请勿自行尝试使用纸箱、铁板、假人等物体测试前向碰撞提醒，系统可能不会正常工作，从而导致事故发生。

⚠ 警告(续)

- 发生如下情况请务必前往比亚迪汽车官方授权店对毫米波雷达进行专业校准：
  - 拆卸毫米波雷达或前视摄像头。
  - 在进行四轮定位的过程中已调节前束或后桥车轮外倾。
  - 车辆发生过碰撞后。
  - ACC 系统性能下降或异常。
- 请根据个人需求结合交通状况及道路环境自行决定是否使用前向碰撞提醒功能。

温馨提示

- 前向碰撞提醒功能不能保证在任何情况下都发出提醒，在复杂的交通状况下，系统无法总是清楚地识别车辆、行人或骑行人。
- 雷达或前视摄像头表面出现污浊或异物覆盖时，组合仪表显示屏将显示相应信息，则应按要求清除传感器表面异物（表面污浊或被异物覆盖会导致传感器致盲）。在传感器污浊或被异物覆盖时，前向碰撞提醒功能关闭，清除之后，前向碰撞提醒功能正常。

自动紧急制动(AEB)*

- 自动紧急制动(AEB)功能是利用前置毫米波雷达或摄像头等传感器检测自车前方的车辆、行人和骑行人，系统判定自车可能与前方车辆、行人或骑行人存在较严重碰撞风险时，则会自动施加必要的紧急制动，以辅助驾驶员避免碰撞或者减轻碰撞。
- 当车辆以约 4km/h~150km/h 的速度行驶时，自动紧急制动(AEB)系统实时检测车辆前方行驶环境，当识别到自车即将与前方的车辆、行人或骑行人碰撞时，自动实施制动以降低车辆速度。
- 紧急制动时，仪表显示制动图标，显示提示弹窗动画，文言显示“紧急制动中”，同时伴有声音报警。
- 紧急制动时，双闪灯将可能被激活点亮以提示后车注意追尾风险；若紧急制动结束后双闪灯未自动熄灭，则需要驾驶员手动关闭。

⚠ 警告

- 自动紧急制动是一项驾驶辅助功能，其设计初衷并非避免碰撞，只能辅助驾驶员避免碰撞或者减轻碰撞。
- 制动会受到诸多因素影响，如自车行驶速度、感知准确性、目标物类型、与目标物位置关系、系统延时、制动系统性能、轮胎状态等。也可能因误识别导致系统误触发制动。自动紧急制动功能不能代替驾驶员判断和操作。

功能设置

- 驾驶员可通过中控屏→⚙→辅助驾驶→安全辅助界面开启或关闭自动紧急制动功能。

⚠ 警告

- 建议驾驶员不要关闭自动紧急制动功能。如关闭自动紧急制动功能，车辆将无法帮助驾驶员降低车辆速度，无法辅助驾驶员尽量避免碰撞或者减轻碰撞。

ⓘ 温馨提示

- 自动紧急制动功能默认开启。
- 关闭“自动紧急制动”开关仅对本次行程生效。当车辆重新启动后，自动紧急制动会重新开启。

系统局限性

- 自动紧急制动在行驶速度大于 8km/h 时才可激活，该功能是为了减轻碰撞的可能风险，并不代表在所有车速下都能避免碰撞。请注意该系统并不能保证任何工况都能够准确触发，请小心驾驶。
- 针对以下目标，自动紧急制动可能不会制动，包括但不限于：
  - 迎面向自车驶来的车辆、行人或骑行人。
  - 斜向切入到自车行驶路径的车辆、行人或骑行人。
  - 相邻车道行驶的车辆、行人或骑行人。
  - 各类动物。
  - 各类异型车辆，如洒水车，厢式货车，道路施工车等。

- 在下列情况下，自动紧急制动可能会受影响或不起作用，包括但不限于：
  - 天气条件差，如雨、雪、雾等天气。
  - 光照条件差，如黑夜、眩光、太阳直射等环境。
  - 道路条件差，如凹坑、凸起、湿滑、坡道角度过大等。
  - 传感器脏污、起雾、损坏或被遮挡。
  - 前舱引擎盖和后备箱未关好或行驶中打开前舱引擎盖和后备箱。
  - 驾驶员未系或解开安全带。
  - 驾驶员猛踩加速踏板。
  - 驾驶员在行驶过程中频繁切换加速踏板和刹车。
  - 电子车身稳定系统关闭或故障灯点亮时。
  - 驾驶员改装，如重新喷漆导致车身车漆过厚，贴膜或粘贴胶带、装饰等，影响摄像头或毫米波雷达性能。
  - 系统启动过程中（例如车辆刚上电或系统重启等）。
  - 系统通用局限性中提到的场景。
  - 系统发生故障或需要维修。
- 在复杂的交通情况下，自动紧急制动可能无法对以下情况做出正确反应，包括但不限于：
  - 快速移入传感器探测范围内的行人或车辆。
  - 被其他物体遮挡的行人。
  - 行人的典型轮廓无法与背景相互区别。
  - 未探测到行人，例如由于特殊衣物或其他物体覆盖。
  - 在半径很小的弯道上。
  - 在某些环境中探测有可能受到影响或者发生延迟，如目标的雷达反射截面积过小（可能是自行车、三轮车、四轮马车、行人、电动自行车、摩托车或异型车等）时，系统存在无法确认与前方目标距离的风险，可能出现对该类目标反应延迟或无法反应的情况。
  - 毫米波雷达由于受到其它毫米波雷达源干扰导致故障或者误识别。
  - 探测还可能被噪声或电磁波影响，从而产生延迟或受到干扰。
- 在下列的情况下，系统可能无法总是达到最优的性能水平，包括但不限于：

- 由于事故或其他原因导致前保险杆受到强烈冲击时。
- 刹车片过度磨损或者制动系统异常时。
- 轮胎充气不当或轮胎过度磨损时。
- 安装了不符合规定的轮胎时。
- 安装了轮胎防滑链时。
- 使用小型备胎或应急补胎工具时。
- 车辆重载时。
- 车辆处于磨合期内。

- 自动紧急制动可能会对地面的水渍、人影、路面阴影、井盖、铁板或道路指示牌等触发非必要的制动。
- 若车辆长时间行驶在环形停车场、隧道等特殊道路条件下，前置毫米波雷达因探测特性可能会出现短暂的功能受限，当离开当前特殊道路后，功能将恢复。
- 车辆处于带拖车行驶、雪地、泥地、沙地、山地等特殊驾驶模式*时，自动紧急制动不能激活。
- 自动紧急制动不会频繁激活，距前一次自动紧急制动激活后数十秒内，系统可能不会再次触发自动紧急制动。

⚠ 警告

- 请驾驶员务必安全驾驶，时刻注意观察周围交通状况，在任何情况下，均不得使用自动紧急制动代替正常的驾驶员判断和操作。
- 行人保护场景因无法克服一些物理条件的限制，在系统规定的速度区间内，功能可能无法完全施展开。因此，采取及时有效的制动行为的责任始终依赖于驾驶员。行人保护场景是否制动，需要基于实际情况。
- 行人保护场景无法依托系统自身，完全避免事故和严重伤害。
- 行人保护场景在一些复杂工况下，可能会误触发不需要的制动，例如，在弯曲的主路上。
- 功能故障时，可能会有不需要的制动介入，例如，由于雷达/前视摄像头角度失准。
- 请勿自行尝试使用纸箱、铁板、假人等物体测试自动紧急制动，系统可能不会正常工作，从而导致事故发生。

⚠ 警告(续)

- 发生如下情况请务必前往比亚迪汽车官方授权店对毫米波雷达进行专业校准：
  - 拆卸毫米波雷达或前视摄像头。
  - 在进行四轮定位的过程中已调节前束或后桥车轮外倾。
  - 车辆发生过碰撞后。
  - ACC 系统性能下降或异常。
- 请根据个人需求结合交通状况及道路环境自行决定是否使用自动紧急制动功能。

ℹ 温馨提示

- 紧急报警时，若驾驶员已警觉（例如，驾驶员打方向盘转弯、深踩加速踏板和刹车），系统不会继续触发自动紧急制动。
- 自动紧急制动功能不能保证在任何情况下都紧急制动，在复杂的交通状况下，系统无法总是清楚地识别车辆、行人或骑行人。
- 雷达或前视摄像头表面出现污浊或异物覆盖时，组合仪表显示屏将显示相应信息，则应按要求清除传感器表面异物（表面污浊或被异物覆盖会导致传感器致盲）。在传感器污浊或被异物覆盖时，自动紧急制动功能关闭，清除之后，自动紧急制动功能正常。

低速紧急制动(MEB)*

功能介绍

- 低速紧急制动(MEB)是一项安全辅助类功能。当自车以 2~12km/h 的速度行驶，与前方或后方行驶路径上的静态车辆、静态行人、锥桶等某些障碍物存在碰撞风险时，辅助驾驶员进行制动，以避免或减轻碰撞。

功能能设置

- 用户可通过中控屏→⚙→辅助驾驶→安全辅助界面关闭或开启低速紧急制动。功能默认为开启状态，当车辆重新上电后，保持上一次的设置状态。
- 功能激活或故障时，仪表会进行相应的警示，具体如下：

功能状态	状态灯	弹窗警示	报警音	持续时间
功能激活			有	持续报警，直至驾驶员控制车辆或超时退出
功能故障		无	无	直至故障消失，或关闭低速紧急制动

温馨提示

- 功能激活时，用户可在车辆完成制动并停稳后通过重新踩下刹车踏板、加速踏板或切换挡位来控制车辆。如用户未进行上述操作，功能将在数秒后超时退出，并拉起电子驻车。
- 功能激活后，沿激活前的行驶方向移动数米后，在该行驶方向才可以再次激活制动。

低速紧急制动临时禁用

- 驾驶员未系安全带，自车前行时，低速紧急制动将会被禁用，倒车时仍可以正常工作。

警告

- 低速紧急制动是一项安全辅助功能，旨在通过降低行驶速度来最大限度减少碰撞，避免或减轻碰撞伤害，无法应对所有状况。激活制动时可能会受到障碍物类型、与障碍物的距离、行车环境、系统响应延迟等诸多因素的影响，请切勿依赖低速紧急制动代替驾驶员的正常制动操作。

系统局限性

- 低速紧急制动在以下条件下（但不限于）将无法正常工作：
  - 设置项功能开关处于关闭状态。
  - 车辆驾驶模式不处于经济、舒适、运动模式。
  - 任一车门、前舱盖、后备箱未关闭或发生故障。
  - 车辆处于辅助驾驶功能运行的过程中，如泊车辅助等。

- 车身稳定控制系统关闭、故障或正在工作中。
- 外后视镜折叠。
- 传感器存在遮挡、异常或发生故障。
- 车辆制动系统发生故障。
- 系统启动过程中（如车辆刚上电，或者系统重启等）。

■ 受传感器局限性的影响，该功能在以下条件可能无法正常工作，包括但不限于：

- 传感器脏污、被遮挡或安装位置发生错位。
- 传感器处于极寒或极热环境。
- 传感器受光线过强、过暗的影响，或受到眩光、反光等的影响。
- 传感器受雨、雪、雾、冰雹或沙尘暴等恶劣天气的影响。
- 超出传感器检测条件和范围的障碍物。
- 其他影响传感器感知和性能的情况。

■ 遇到以下场景（但不限于）时，该功能可能因为障碍物类型、位置、出现时机、行车环境等多种因素影响，导致功能出现失效、未及时制动或误制动。

- 天气条件不佳，如雨、雪、雾天气等。
- 障碍物为细、尖、矮或悬空的障碍物，如细杆、锁链、柱子棱角、低矮的石墩、花坛、悬空的消防箱等。
- 障碍物表面材质具有吸波特性，如积雪、棉质材料等。
- 运动的行人、车辆等动态障碍物。
- 障碍物与车身的重叠率过小。
- 障碍物难以分辨或与周围视线环境的对比不强烈，导致障碍物难以识别、或识别不准确、不完整。
- 复杂的交通状况，如人、车、路障等多种障碍物叠加的场景。
- 位于车身侧边的障碍物。
- 车辆处于上、下陡坡路段。

- 可能会对行驶路径上的草丛、灌木丛、铺装金属（如排水沟格栅）、卷帘门、伸缩门及其导轨或道闸（如停车场的收费闸机）等触发非必要的制动。
- 车辆加装牵引装置、防护装置或牵引其他车辆时，会产生不必要的制动。
- 车辆载荷过重。
- 其他影响车辆制动性能的因素。

⚠ 警告

- 低速紧急制动仅作为一种安全辅助功能，无法应对所有状况，无法保证在所有场景下均能避免或减轻碰撞程度。
- 低速紧急制动无法保证在所有状况下都能检测到障碍物，并可能受车辆状态、障碍物类型、与障碍物的距离、道路环境、系统响应延迟等多种因素的影响，发生失效或制动不及时。
- 由于性能限制，低速紧急制动可能会产生误制动，导致车辆在行驶过程中突然制动，请驾驶员在车辆停稳后及时控制车辆，确保安全驾驶。
- 驾驶员应对安全驾驶负全部责任。请务必时刻保持警惕，密切关注周围环境，确保安全驾驶。
- 任何情况下均不得使用低速紧急制动代替驾驶员的正常制动操作，否则可能会引发事故，甚至导致财产损毁、人身伤亡。

⚠ 注意

- 激活制动时，将会产生强制动。请确保车内所有驾乘人员系好安全带，避免制动时产生不必要的伤害。
- 车辆加装牵引装置、防护装置或牵引其他车辆时，请关闭低速紧急制动。否则，可能会产生不必要的制动。
- 请勿在雷达外部区域进行贴膜、使用非原厂漆重新喷涂、贴车衣或镀层等操作，否则将影响雷达感知性能。
- 私自拆卸传感器、发生碰撞事故导致传感器发生错位后，请务必前往仰望汽车授权服务店进行专业修复。

⚠ 注意(续)

- 受道路环境、车辆状态等的影响，低速紧急制动无法始终保持在最佳的性能水平，如轮胎过度磨损、制动系统磨损、道路湿滑以及其他导致制动性能下降的因素。

前方横向碰撞提醒(FCTA)*

- 当车辆以约 10-20km/h 的速度行驶时，前方横向碰撞提醒(FCTA)通过布置在车辆前保险杠左右两侧的毫米波雷达或摄像头等传感器，实时检测自车前方行驶环境，当探测自车可能与前方横穿的车辆，行人或骑行人碰撞时发出预警提醒驾驶员。
- 预警时，蜂鸣器通过报警音，仪表屏通过对应侧雷达波渲染、目标物渲染向驾驶员提示风险。

功能设置

- 驾驶员可通过中控屏→⚙→辅助驾驶→安全辅助界面开启或关闭前方横向碰撞提醒功能。

ℹ 温馨提示

- 车辆出厂功能默认关闭。
- 车辆启动时，系统默认为上一次启动的设置状态。

系统局限性

- 前方横向碰撞提醒是一项驾驶辅助功能，无法应对所有交通，天气、能见度、道路和车辆状况。
- 遇到以下场景时，系统可能无法发出预警，包括但不限于：
  - 目标物不在传感器的探测范围内。
  - 能见度差，例如夜间，雨天、雪天等恶劣天气、浓烟等。
  - 功能开关处于“关闭”。
  - 挡位在非“D”挡。
  - 前舱引擎盖和后备箱未关好或行驶中打开前舱引擎盖和后备箱。
  - 驾驶员未系或解开安全带。

- 驾驶员大幅度或快速转动方向盘。
- 驾驶员深踩加速踏板。
- 驾驶员深踩制动踏板又松开。
- 系统初始化未完成。
- 系统启动过程中（例如车辆刚上电或系统重启等）。
- 系统通用局限性中提到的场景。
- 系统发生故障或需要维修。

■ 遇到以下场景时，系统可能因前方遮挡或目标物类型、出现时机等因素影响而漏检、误检或未及时检出障碍物，导致系统未提醒，误提醒或未及时提醒，包括但不限于：

- 当目标车辆从侧方以很快的速度接近自车时，系统可能无法提供提醒。
- 传感器脏污、起雾、损坏或被遮挡，传感器位置松动或脱落。
- 系统探测可能被噪声或电磁波等影响，产生延迟或受到干扰，功能可能会受影响或不起作用。
- 侧方来车在最后时刻变道。
- 目标车被遮挡。
- 目标雷达反射截面积过小（可能是自行车、电动车等）时。
- 恶劣天气，如雨、雪天气。
- 毫米波雷达位置松动、脱落或被遮挡。
- 复杂的金属护栏等道路环境。
- 急弯、坡道等场景探测到侧前方来车太迟。
- 其他超出自车雷达或摄像头检测条件和范围的情形。

■ 传感器的校准可能受到振动或者碰撞影响，使系统性能下降。在这种情况下，建议驾驶员联系比亚迪汽车授权服务店。

■ 强光或反光等光线不佳场景下，系统可能会对地面的水渍、人影、井盖、铁板或道路指示牌等触发非必要的提醒。

⚠ 警告

■ 前方横向碰撞提醒仅作为一种驾驶辅助功能，局限性仅包含常见影响前方横向碰撞提醒功能的情况，许多因素都可能影响功能性能。请驾

⚠ 警告(续)

驶员始终观察周边情况，发现危险时及时采取必要的措施控制车辆。驾驶员对驾驶安全负全部责任。

- 前方横向碰撞提醒功能受天气和道路环境等若干因素影响可能会失效或提醒不及时。
- 请根据个人需求结合交通状况及道路环境自行决定是否使用前方横向碰撞提醒功能。
- 由于系统性能限制，前方横向碰撞提醒可能无法及时发出预警、漏发预警或误预警。

前方横向碰撞制动(FCTB)*

- 当车辆以约 4~20km/h 的速度行驶时，前方横向碰撞制动(FCTB)利用毫米波雷达或摄像头等传感器，实时检测自车前方行驶环境，当探测自车可能与前方横穿的车辆，行人或骑行人碰撞时，自动制动以辅助驾驶员避免或减轻碰撞。
- 制动时，仪表屏通过文言提示、对应侧雷达波渲染、目标物渲染向驾驶员提示风险。

⚠ 警告

- 前方横向碰撞制动仅作为一种驾驶辅助功能，其设计初衷并非避免碰撞，只能辅助驾驶员避免碰撞或者减轻碰撞。
- 制动会受到诸多因素影响，如自车行驶速度、感知准确性、目标物类型、与目标物位置关系、系统延时、制动系统性能、轮胎状态等。也可能因误识别导致系统误触发制动。
- 请驾驶员始终观察周边情况，发现危险时及时采取必要的措施控制车辆。驾驶员对驾驶安全负全部责任。

功能设置

- 驾驶员可通过中控屏→⚙→辅助驾驶→安全辅助界面开启或关闭前方横向碰撞制动功能。

温馨提示

- 只有选择“提醒+制动”时，前方横向碰撞制动功能才为开启。
- 车辆出厂功能默认关闭。车辆启动时，系统默认为上一次启动的设置状态。

系统局限性

- 前方横向碰撞制动是一项驾驶辅助功能，无法应对所有交通、天气、能见度、道路和车辆状况。
- 遇到以下场景时，前方横向碰撞制动功能将无法实施制动，或正在实施制动时可能停止继续实施制动，包括但不限于：
  - 目标物不在传感器的探测范围内。
  - 能见度差，例如夜间、雨天、雪天等恶劣天气、浓烟等。
  - 功能开关处于“关闭”或“提醒”。
  - 挡位在非“D”挡。
  - 前舱引擎盖和后备门未关好或行驶中打开前舱引擎盖和后备门。
  - 驾驶员未系或解开安全带。
  - 驾驶员大幅度或快速转动方向盘。
  - 驾驶员深踩加速踏板。
  - 驾驶员深踩制动踏板又松开。
  - 系统初始化未完成。
  - 系统启动过程中（例如车辆刚上电或系统重启等）。
  - 系统通用局限性中提到的场景。
  - 系统发生故障或需要维修。
- 遇到以下场景时，系统可能因前方遮挡或目标物类型、出现时机等因素影响而漏检、误检或未及时检出障碍物，导致系统未制动，误制动或不及时制动，包括但不限于：
  - 当目标车辆从侧方以很快的速度接近自车时，系统可能无法制动。
  - 传感器脏污、起雾、损坏或被遮挡，传感器位置松动或脱落。
  - 系统探测可能被噪声或电磁波等影响，产生延迟或受到干扰，功能可能会受影响或不起作用。
  - 侧方来车在最后时刻变道。

- 目标车被遮挡。
- 目标雷达反射截面积过小（可能是自行车、电动车等）时。
- 恶劣天气，如雨、雪天气。
- 毫米波雷达位置松动、脱落或被遮挡。
- 复杂的金属护栏等道路环境。
- 车辆重载时。
- 急弯、坡道等场景探测到侧前方来车太迟。
- 其他超出自车雷达或摄像头检测条件和范围的情形。

■ 毫米波雷达传感器的校准可能受到振动或者碰撞影响，使系统性能下降。在这种情况下，建议驾驶员联系比亚迪汽车授权服务店。

■ 强光或反光等光线不佳场景下，系统可能会对地面的水渍、路面阴影、井盖、铁板或道路指示牌等触发非必要的制动。

■ 前方横向碰撞制动功能不会频繁激活，距前一次前方横向碰撞制动激活后数十秒内，系统不会再次触发前方横向碰撞制动。

⚠ 警告

■ 前方横向碰撞制动仅作为一种驾驶辅助功能，局限性仅包含常见影响前方横向碰撞制动功能的情况，许多因素都可能影响功能性能。请驾驶员始终观察周边情况，发现危险时及时采取必要的措施控制车辆。驾驶员对驾驶安全负全部责任。

■ 前方横向碰撞制动功能受天气和道路环境等若干因素影响可能会失效或提醒不及时。

■ 请根据个人需求结合交通状况及道路环境自行决定是否使用前方横向碰撞制动。

■ 由于系统性能限制，前方横向碰撞制动可能无法及时发出预警、漏发预警或误预警。

交通标志识别(TSR)*

■ 交通标志识别(TSR)通过摄像头或地图等获取道路限速信息，仪表点亮限速指示图标，提示驾驶员将车速控制在合理范围之内。交通标志识别默认开启，驾驶员无需操作。

- 交通标志识别(TSR)包含 2 个子功能：限速标志识别(SLIF)、限速提醒（ISLW）。
  - 限速标志识别(SLIF)：通过摄像头或地图等获取道路限速信息，仪表点亮限速指示图标。
  - 限速提醒（ISLW）：当仪表显示车速大于系统识别到的限速值加驾驶员设置的目标车速偏移值时，仪表限速图标会进行提醒，提醒驾驶员请勿超速驾驶。

温馨提示

- 当并排车道上出现多个限速标志时，系统会按照限速值最高的限速标识用于限速提醒的显示，驾驶员需确保车辆行驶在正确的车道之内。
- 仪表限速提醒图标会在系统识别之后一定距离内取消显示，驾驶员需注意将车速控制在合理范围之内。
- 交通标志识别只能完成限速标志的识别，不能识别其他交通标志，并不参与车辆的主动控制，车辆的控制权始终保持在驾驶员手中，请安全驾驶。
- 前视摄像头的视野不能被物体遮挡，或强光干扰。视野短暂性的覆盖和强光干扰，功能会暂时退出，待视野正常后可自行恢复。若不能自行恢复，建议联系比亚迪汽车授权服务店处理。
- 交通标志功能故障时，此时交通标志识别功能不可用。请联系比亚迪汽车授权服务店。

系统局限性

- 交通标志识别是一项驾驶辅助功能，无法应对所有交通、天气、能见度、道路状况。
- 交通标志识别系统对限速标志牌的检测容易受环境干扰，在下列情况下，系统可能会不起作用或性能显著下降，包括但不限于：
  - 前挡风玻璃脏污、起雾或前视摄像头前方有遮挡物；
  - 环境亮度发生骤变，如进/出隧道；
  - 道路限速标志不清晰或者存在扭曲、倾斜、反光、部分遮挡或覆盖；
  - 下雪、下雨、有雾造成的视线不佳；
  - 限重、限宽标识不规范，不满足国家规定尺寸要求的情况；

- 因为地图限速数据有时效性限制，可能会导致识别系统获取的限速错误，例如道路施工、限速牌限速变更、道路新增/取消限速牌等；
- 车辆定位不准确，例如多层高架道路、主辅路并行等复杂路况。

■ 前视摄像头视野内风窗玻璃破裂，车辆挡风玻璃着色、增加不符合规范的涂层，仪表板上放置反射光线的物品，及任何影响前视摄像头视线的外加物品都有可能影响系统正常工作。

⚠ 警告

■ 切勿过度依赖交通标志识别功能，交通标志识别功能仅可发出车辆超速的预警信息，无法辅助控制车辆行驶速度。

■ 交通标志识别功能仅作为一种驾驶辅助功能，局限性及注意事项仅包含常见影响交通标志识别功能的情况，许多因素都可能影响功能性能。请驾驶员始终观察周边情况，及时采取必要的措施控制车辆。驾驶员应对驾驶安全负全部责任。

⚠ 注意

■ 以下场景不保证一定被识别，包括但不限于：
- 不清晰的限速标志牌；
- 有缺失的限速标志牌。

■ 以下情况可能导致前视摄像头识别障碍或功能激活不及时，包括但不限于：
- 前视摄像头位置松动、脱落或被遮挡；
- 雨雪雾霾等极端天气。

■ 以下场景，交通标志识别功能可能不工作、不当工作或退出：
- 驾驶辅助系统启动过程中（例如车辆刚上电或驾驶辅助系统重启等）；
- 驾驶辅助系统通用局限性中提到的场景；
- 驾驶辅助系统故障或需要维修。

弯道超速提醒(CSW)*

- 弯道超速提醒(CSW)功能利用摄像头检测行驶路径上弯道的曲率并结合自车车速进行判断自车在弯道是否超速，旨在帮助驾驶员提高弯道通行的安全性。
- 当自车即将进入前方弯道或者在弯道行驶过程中，如果车速超过安全过弯车速且满足其他激活条件时，系统将发出超速提醒。会在危险情况下以文字和声音提醒的方式警示驾驶员注意安全，从而降低事故风险。

功能设置

- 车辆出厂下线后，功能默认开启，且后续车辆启动时，功能均为默认开启状态。
- 当功能处于开启状态时，功能在整车上电后默认进入待机状态，无需进行其他操作。
- CSW 功能仅支持人工驾驶模式下激活。

系统局限性

- CSW 只有在自车车速处于 30km/h≤V≤150km/h 速度区间内才可激活。
- CSW 只有在弯道半径处于 50m≤R≤1000m 长度区间内才可激活。
- 如车辆处于雪地等特殊驾驶模式时，CSW 不能激活。
- 当车辆处于以下状态：牵引力控制系统(TCS)或车辆动态控制系统(VDC)激活，CSW 不能激活。

⚠ 警告

- CSW 功能仅为驾驶辅助报警类功能，无法帮助驾驶员降低车辆速度，需驾驶员在收到报警提醒时主动控制过弯车速。
- 受天气元素影响，如夜晚、背光、日落、雨天、雾、霾、冰雪覆盖、沙尘、亮度突然变化等情况下可能导致识别能力下降，导致功能受限或报警不及时，请驾驶员注意遵守道路交通法律法规，对驾驶安全负全部责任。
- 受道路状况影响，如复杂路口道路车道线复杂、车道线不清晰、新旧车道线重叠、无车道线等情况下，可能存在功能无法作用或者功能误报，请驾驶员注意遵守道路交通法律法规，对驾驶安全负全部责任。
- 请根据个人需求结合交通状况及道路环境自行决定是否使用 CSW 功能。

侧向安全辅助

车道偏离辅助(LDA)*

- 在车辆无意识偏离当前车道时，提醒驾驶员或者辅助将车辆纠回当前车道。
- 车道偏离辅助(LDA)包含两个子功能：车道偏离提醒(LDW)和车道偏离抑制(LDP)。系统工作车速范围为 60-150km/h。
- 车道偏离提醒(LDW)：通过摄像头等传感器识别道路上的车道线，并检测自车在车道中的位置， 当驾驶员没有转向输入（大力转动方向盘、打转向灯）同时车辆无意识偏离当前车道时，系统通过仪表提示（偏离侧车道线显示为红色）、触觉(方向盘振动)来触发车道偏离报警提醒驾驶员，辅助避免或减轻车道偏离带来的风险。
- 车道偏离抑制(LDP)：通过摄像头等传感器识别道路上的车道线，并检测自车在车道中的位置，当驾驶员没有转向输入（大力转动方向盘、打转向灯）同时车辆无意识偏离当前车道时，系统通过仪表提示（偏离侧车道线显示为蓝色），同时通过控制方向盘对车辆行驶路径进行纠偏，防止车辆偏离出当前车道，辅助避免或减轻车道偏离带来的风险。

功能设置

- 驾驶员通过中控屏→⚙→辅助驾驶→安全辅助→车道偏离辅助设置选择。
- 车道偏离辅助功能默认关闭。
- 关闭：不开启任何车道偏离辅助功能。
- 方向盘振动： 仅开启车道偏离提醒功能，不会辅助转动方向盘。
- 纠偏：仅开启车道偏离抑制功能，转动方向盘对车辆纠偏。
- 车辆启动时，系统默认为上一次的设置状态。

温馨提示

- 若驾驶员开启了转向灯且向转向灯方向进行变道，车道偏离辅助功能将被抑制。
- 若驾驶员持续压线行驶车道偏离辅助功能将被抑制。

温馨提示(续)

- 车道偏离抑制功能激活过程中如果驾驶员此时大力踩下制动踏板、加速踏板或转动方向盘，功能会退出。
- 车辆任一车门或前后盖未关闭或发生故障车道偏离辅助功能将被抑制。
- 摄像头的视野不能被物体遮挡，或强光干扰。视野短暂性的覆盖和强光干扰，功能会暂时退出，待视野正常后可自行恢复。若不能自行恢复，建议联系比亚迪汽车授权服务店处理。
- LDP 功能激活期间，驾驶员双手不能脱离转向盘，否则仪表会弹窗提示驾驶员控制车辆转向盘。文字提示根据驾驶员运动脱离频次有所不同，短时间首次脱离方向盘提示“请轻转方向盘”，二次脱离提示“请轻转方向盘”，三次脱离提示“请立即控制车辆”。
- 车道偏离辅助功能故障时，仪表显示故障图标和发出声音提示，并伴随文字提醒，此时车道偏离辅助功能不可用。请联系比亚迪汽车授权服务店。

系统局限性

- 车道偏离辅助功能是一项驾驶辅助功能，无法应对所有交通、天气、能见度、道路和车辆状况。
- 车道偏离辅助系统对车道线的检测容易受环境干扰，在下列情况下，系统可能会不起作用或性能显著下降，包括但不限于：
  - 前挡风玻璃脏污、起雾或前视摄像头前方有遮挡物。
  - 由于阳光直射、路面积水反射、对向来车等造成眩光。
  - 环境亮度发生骤变，如进/出隧道。
  - 晴天阳光直射路面，车道线被树荫等干扰。
  - 下雪、下雨、有雾等造成的视线不佳。
  - 车道线混乱，例如新旧标线重叠或车道线因道路施工临时调整。
  - 车道线迅速变化，例如车道分叉、横穿或合并。
  - 车道线不明显、过细、磨损、模糊或被污垢/积雪覆盖。
  - 车道过窄，车道数增多或减少，短时变换标线，如匝道或高速公路出口，或者车道线穿行复杂时。
  - 行驶在陡坡或急弯道路上，与前车距离过近或前车遮挡了车道标线。

- 系统可能因道路湿滑、自车侧向偏离速度过大等原因无法及时纠偏，例如：
  - 道路状况不佳，如洒水车作业后或雨雪后路面湿滑等。
  - 自车侧向偏离速度过大或过小。
  - 车辆行驶在急转弯路段。
  - 其他影响或降低车辆转向性能的情形。
- 摄像头视野内风窗玻璃破裂，车辆挡风玻璃着色、增加不符合规范的涂层，仪表板上放置反射光线的物品，及任何影响前视摄像头视线的外加物品都有可能影响系统正常工作。

⚠ 警告

- 为了驾驶员的驾驶安全，请不要自行测试车道偏离辅助功能。
- 切勿过度依赖车道偏离辅助功能，车道偏离提醒功能仅可发出车道偏离的预警信息，无法辅助控制车辆行驶方向。车道偏离抑制功能只会在车辆偏离车道时辅助纠正车辆回到原车道，无法持续辅助驾驶员控制车辆保持在车道中央区域行驶，切勿过度依赖车道偏离抑制功能来避免侧面碰撞。
- 车道偏离辅助功能仅作为一种驾驶辅助功能，局限性及注意事项仅包含常见影响车道偏离辅助功能的情况，许多因素都可能影响功能性能。请驾驶员始终观察周边情况，功能被抑制或退出时及时采取必要的措施控制车辆。驾驶员应对驾驶安全负全部责任。
- 请根据个人需求结合交通状况及道路环境自行决定是否使用车道偏离辅助功能。

⚠ 注意

- 以下情况建议关闭车道偏离辅助，包括但不限于：
  - 以极具运动的风格驾驶车辆时；
  - 遇到恶劣天气时；
  - 驶经劣质路段时。
- 以下场景不保证一定被识别，包括但不限于：
  - 不清晰的车道线；
  - 有缺失的车道线。

⚠ 注意(续)

- 以下情况可能导致摄像头识别障碍或功能激活不及时，包括但不限于：
  - 摄像头位置松动、脱落或被遮挡；
  - 雨雪雾霾等极端天气；
  - 车辆处于带拖车行驶、雪地、泥地、沙地、山地等特殊驾驶模式*时 LDW 和 LDP 不能激活。
- 以下场景，车道偏离辅助功能可能不工作、不当工作或退出：
  - 驾驶辅助系统启动过程中（例如车辆刚上电，或驾驶辅助系统重启等）。
  - 驾驶辅助系统通用局限性中提到的场景。
  - 驾驶辅助系统故障或需要维修。

邻车靠近避让(ELKA)*

- 在车辆无意识偏离当前路面或者无意识偏离车道且与相邻同向车道后方车辆或对向车道来车存在碰撞风险时，辅助转动方向盘进行纠偏，以规避和减轻可能的碰撞风险。
- 邻车靠近避让(ELKA)是通过摄像头等传感器探测前方道路边界和车道线，并结合角毫米波雷达来探测邻车道车辆。如果系统识别到驾驶员出现无意识偏离路面或者判断自车有偏离风险且与目标车辆之间存在的碰撞风险时，将会辅助控制方向盘进行转向纠偏，从而实现控制车辆保持在当前车道行驶，以避免或减轻车辆无意识穿越道路边界或者与对向迎面来车或者相邻车道超车来车发生碰撞的风险。
- 系统工作车速范围：60km/h-150km/h。

功能设置

- 驾驶员通过中控屏→⚙→辅助驾驶→安全辅助→邻车靠近避让开启、关闭邻车靠近避让功能。
  - 邻车靠近避让功能默认关闭。车辆启动时系统默认为上一次下电前的设置状态。
  - 关闭：不开启邻车靠近避让功能。
  - 开启：开启邻车靠近避让功能。

温馨提示

- 邻车靠近避让功能激活过程中如果驾驶员此时大力踩下制动踏板、加速踏板或转动转向盘，功能会退出。
- 若驾驶员开启了转向灯且向转向灯方向进行变道，“向道路边沿偏离”场景和“向对向车道偏离且有对向来车”场景，邻车靠近避让功能将被抑制。
- 若驾驶员持续压线或压道路边沿行驶，邻车靠近避让功能将被抑制。
- 如果出现了偏离路面或者侧面碰撞的风险，但车辆可能与纠偏后路径上的其他障碍物发生碰撞，则邻车靠近避让功能不会干预车辆行驶方向。
- 前视摄像头的视野不能被物体遮挡，或强光干扰。视野短暂性的覆盖和强光干扰，功能会暂时退出，待视野正常后可自行恢复。若不能自行恢复，建议联系比亚迪汽车授权服务店处理。
- 邻车靠近避让功能故障时，仪表图标常亮，此时邻车靠近避让功能不可用。请联系比亚迪汽车授权服务店。

系统局限性

- 邻车靠近避让系统对车道线、道路边沿或者障碍物的检测容易受环境干扰，系统可能会不起作用、不当作用或性能显著下降，包括但不限于：
  - 前挡风玻璃脏污、起雾或前视摄像头前方有遮挡物。
  - 由于阳光直射、路面积水反射、对向来车等造成眩光。
  - 环境亮度发生骤变，如进/出隧道。
  - 晴天阳光直射路面，车道线被树荫等干扰。
  - 无法识别的道路与侧边草、土壤或路缘等的边界线。
  - 下雪、下雨、有雾造成的视线不佳。
  - 车道线混乱，例如新旧标线重叠或车道线因道路施工临时调整。
  - 车道线迅速变化，例如车道分叉、横穿或合并。
  - 车道线不明显、过细、磨损、模糊或被污垢/积雪覆盖。
  - 车道过窄，车道数增多或减少，短时变换标线，如匝道或高速公路出口，或者车道线穿行复杂时。
  - 行驶在陡坡或急弯道路上，与前车距离过近或前车遮挡了车道标线。

- 系统可能因障碍物类型、位置、出现时机、被遮挡等多种因素影响而漏检、误检或未及时检出，导致系统未及时作用，例如：
  - 自车前方存在大型车辆，遮挡自车雷达或摄像头的探测区域。
  - 其他障碍物快速移动或近距离移动到自车前方或者侧面。
  - 自车侧前/侧后方存在栅栏、水马、锥桶等系统可能漏检的障碍物。
  - 自车侧前/侧后方被遮挡，例如存在车辆、行人、骑行人等遮挡自车雷达或摄像头的探测区域的障碍物。
  - 自车侧前/侧后方存在与前方视线环境的光线对比不强烈的障碍物。
  - 自车侧前/侧后方存在需自车变道后才能探测到的目标。
  - 自车侧前/侧后方目标处于弯道中。
  - 其他超出自车雷达或摄像头检测条件和范围的情形。
- 系统可能因道路湿滑、自车侧向偏离速度过大等原因无法及时纠偏，例如：
  - 道路状况不佳，例如洒水车作业后或雨雪后路面湿滑等。
  - 自车侧向偏离速度过大或过小。
  - 车辆行驶在急弯路段。
  - 其他影响或降低车辆转向性能的情形。
  - 前视摄像头视野内风窗玻璃破裂，车辆挡风玻璃着色、增加不符合规范的涂层，仪表板上放置反射光线的物品，及任何影响前视摄像头视线的外加物品都有可能影响系统正常工作。

⚠ 警告

- 为了驾驶员的驾驶安全，请不要自行测试邻车靠近避让功能。
- 邻车靠近避让功能只会在车辆偏离路面或者偏离车道时存在碰撞风险时辅助纠正车辆回到原车道，无法持续驾驶辅助员控制车辆保持在车道中央区域行驶，切勿过度依赖邻车靠近避让功能来避免侧面碰撞。
- 邻车靠近避让功能仅作为一种驾驶辅助功能，局限性及注意事项仅包含常见影响邻车靠近避让功能的情况，许多因素都可能影响功能性能。请驾驶员始终观察周边情况，发现危险时及时采取必要的措施控制车辆。驾驶员对驾驶安全负全部责任。
- 请根据个人需求结合交通状况及道路环境自行决定是否使用邻车靠近避让功能。

⚠ 注意

- 以下情况可能导致摄像头识别障碍或报警不及时，包括但不限于：
  - 摄像头位置松动、脱落或被遮挡。
  - 雨雪雾霾等极端天气。
  - 摄像头镜头被部分遮挡或全部遮挡。
- 以下情况可能导致毫米波雷达识别障碍或报警不及时，包括但不限于：
  - 毫米波雷达位置松动、脱落或被遮挡。
  - 雨雪雾霾等极端天气。
  - 某些金属护栏等道路环境。
  - 车辆处于带拖车行驶、 雪地、 泥地、 沙地、 山地等特殊驾驶模式*时 ELKA 不能激活。
- 以下场景，邻车靠近避让功能可能不工作、不当工作或退出：
  - 自车处于路口。
  - 驾驶辅助系统启动过程中（例如车辆刚上电，或驾驶辅助系统重启等）。
  - 驾驶辅助系统通用局限性中提到的场景
  - 驾驶辅助系统故障或需要维修。

盲区监测(BSD)*

- 在检测到驾驶员视觉盲区内的目标时发出风险预警提示，提醒驾驶员注意安全驾驶。本功能默认开启。
- 盲区监测(BSD)功能利用雷达和摄像头等传感器检测车辆侧方驾驶员盲区内的目标（车辆、骑行人）。当车辆以约 15km/ h~150km/h 的速度行驶时，盲区监测系统会在检测到盲区内存在目标时，点亮目标侧外后视镜上的报警灯；如果此时驾驶员拨动转向灯拨杆，则该报警灯（目标侧外后视镜上的报警灯）闪烁，仪表图标点亮且仪表同侧浅色雷达波闪烁，并可选发出提示音，提醒驾驶员有碰撞危险。
- 如果此时中控屏正在显示预警侧的侧后方影像（360°全景环视影像），则对应的一侧会有 SR 危险态提示，以提醒驾驶员注意盲区风险。

温馨提示

- 请勿在外后视镜镜片上粘贴任何物体，以免影响正常使用盲区监测功能。
- 驾驶员应保证盲区监测功能的正常工作，对盲区监测辅助雷达安装部位的状态应保持良好，如覆盖泥土、积雪等遮挡物，需要及时清理干净。
- 带拖车行驶模式下，盲区监测将不会工作。
- 盲区监测的侧方辅助雷达传感器的校准可能受到振动或者碰撞影响，使系统性能下降。在这种情况下，建议驾驶员联系比亚迪汽车授权服务店。

功能设置

- 驾驶员可通过中控屏→⚙→辅助驾驶→安全辅助，设置盲区监测参数。
- 关：关闭盲区监测。
- 视觉：开启盲区监测，通过报警灯的方式提示盲区风险。
- 视觉+声音：开启盲区监测，在报警灯提示的基础上，如果驾驶员在存在盲区风险时拨动转向灯拨杆，座舱会发出提示音提醒。
- 该参数默认值为视觉。

系统局限性

- 盲区监测是一项驾驶辅助功能，无法应对所有交通、天气、能见度、道路和车辆状况。
- 遇到（包括但不限于）以下场景时，盲区监测及其相关功能可能不当工作或退出：
  - 能见度差，例如雨、雪、雾等恶劣天气、浓烟等。
  - 车辆行驶在急转弯路段。
  - 车辆行驶速度低于 15km/h。
  - 自车正在超越前车或会车。
- 系统启动过程中（例如车辆刚上电，或系统重启等）。
- 系统通用局限性中提到的场景。
- 系统发生故障或需要维修。

- 强光、反光等光线不佳场景下，系统可能误检，例如系统可能将铁轨、龙门架、限高杆或交通指示牌、反光的地面道钉等误检为障碍物，进而触发提醒。

⚠ 警告

- 在盲区监测系统发出预警时，驾驶员应避免向预警侧车道进行变道。驾驶员应确保始终以安全方式变更车道。
- 盲区监测不能取代内外后视镜的作用。
- 驾驶员应始终保持警惕，密切注意周围可能的各种危险情形，必要时及时人工干预或控制车辆（例如适当减速、制动、转向等），确保安全驾驶。违反上述操作会影响驾驶员的安全驾驶，可能会引发事故，甚至导致财产损毁、人身伤亡。

开门安全提醒(DOW)*

- 在检测到打开车门存在碰撞风险时发出预警，提醒驾驶员注意碰撞风险，提高安全性。本功能默认开启。
- 开门安全提醒(DOW)功能通过雷达等传感器检测自车左右两侧的目标（车辆、骑行人）。当车辆在上电状态下静止或以不高于 2km/h 的速度缓慢行驶时，开门安全提醒系统会在检测到自车开门有碰撞风险时，点亮目标侧外后视镜上的报警灯，该报警灯将保持长亮状态，直至开门安全提醒解除，以提醒驾驶人员注意风险；如果此时驾乘人员打开相应车门，则相应侧的外后视镜报警灯闪烁，伴有提示音，提醒驾乘人员注意碰撞风险。

ⓘ 温馨提示

- 请勿在外后视镜镜片上粘贴任何物体，以免影响正常使用开门安全提醒功能。
- 驾驶员应保证开门安全提醒功能的正常工作，对开门安全提醒辅助雷达安装部位的状态应保持良好，如覆盖泥土、积雪等遮挡物，需要及时清理干净。
- 带拖车行驶模式下，开门安全提醒将不会工作。

温馨提示(续)

- 开门安全提醒的侧方辅助雷达传感器的校准可能受到振动或者碰撞影响，使系统性能下降。在这种情况下，建议驾驶员联系比亚迪汽车授权服务店。

功能设置

- 驾驶员通过中控屏→⚙→辅助驾驶→安全辅助，开启或关闭开门安全提醒开关，本功能默认开启。

系统局限性

- 开门安全提醒是一项驾驶辅助功能，无法应对所有交通、天气、能见度、道路和车辆状况。
- 遇到（包括但不限于）以下场景时，开门安全提醒及其相关功能可能不当工作或退出：
  - 能见度差，例如雨、雪、雾等恶劣天气、浓烟等。
  - 自车在转弯处或墙体旁等位置停留。
  - 自车后方存在大型车辆，遮挡自车的雷达探测区域。
  - 存在较小的目标或缓慢移动的目标。
  - 目标速度太快或有转向行为，例如目标车辆变道至自车正后方、其他车辆在自车正后方突然变道出现在检测区域中。
- 系统启动过程中（例如车辆刚上电，或驾驶辅助系统重启等）。
- 系统通用局限性中提到的场景。
- 系统发生故障或需要维修。
- 强光、反光等光线不佳场景下，系统可能误检，例如系统可能将铁轨、龙门架、限高杆或交通指示牌、反光的地面道钉等误检为障碍物，进而触发预警。

⚠ 警告

- 开门安全提醒不能透过其他车辆或障碍物探测到其后的物体。
- 开门安全提醒不能取代内外后视镜及驾乘人员的目视检查。 开门下车前主动观察开门环境是驾乘人员保证人身安全最有效的措施和责任。

⚠ 警告(续)

- 开门安全提醒可能会在不存在碰撞风险时发出预警。请保持警觉，时刻关注交通状态，以便预测是否需要采取任何措施。
- 开门安全提醒仅能通过预警提示碰撞风险，不能避免碰撞事故。
- 驾驶员应始终保持警惕，密切注意周围可能的各种危险情形，必要时及时人工干预或控制车辆（例如适当减速、制动、转向等），确保安全驾驶。违反上述操作会影响驾驶员的安全驾驶，可能会引发事故，甚至导致财产损毁、人身伤亡。

后向安全辅助

后向碰撞提醒(RCW)*

- 车辆前行时，在检测到车辆可能被后方车辆追尾时发出提醒。本功能默认开启。
- 当车辆以约 150km/h 以下的速度前行时，后向碰撞预警(RCW)系统通过雷达和摄像头等传感器实时检测车辆后方行驶环境，当识别到后方车辆可能碰撞到自车（即追尾）时发出提醒。
- 提醒时，车内氛围灯及前排左右侧氛围灯*（对应方向）常亮，仪表车尾红色区域高亮提示。除通过仪表向自车驾驶员预警外，车辆还会同时打开危险报警灯，向后车驾驶员提示碰撞风险。
- 倒车时，后向碰撞提醒系统不起作用。

⚠ 警告

- 后向碰撞提醒是一项驾驶辅助功能，其提醒时机会受到如自车行驶车速、障碍物类型、与障碍物的距离、行车环境、系统反应延迟等诸多因素的影响，可能无法及时发出提醒、漏发预警或误预警。后向碰撞提醒不能代替驾驶员的驾驶和判断。
- 驾驶员应保证后向碰撞提醒功能的正常工作，对后向碰撞提醒辅助雷达安装部位的状态应保持良好，如覆盖泥土、积雪等遮挡物，需要及时清理干净。
- 带拖车行驶模式*下，后向碰撞提醒将不会工作。

⚠ 警告(续)

- 后向碰撞提醒的后方辅助雷达传感器的校准可能受到振动或者碰撞影响，使系统性能下降。在这种情况下，建议驾驶员联系比亚迪汽车授权服务店。

功能设置

- 驾驶员可通过中控屏→⚙→辅助驾驶→安全辅助设置界面开启或关闭后向碰撞提醒功能。

系统局限性

- 后向碰撞提醒是一项驾驶辅助功能，无法对所有交通、天气、能见度、道路和车辆状况。
- 后向碰撞提醒系统仅在自车静止或向前行驶时生效。倒车时，自车不会对正后方的碰撞风险进行提醒。
- 遇到（包括但不限于）以下场景时，系统可能无法发出提醒：
  - 能见度差，例如雨、雪、雾等恶劣天气、浓烟等。
  - 车辆任一车门或前后盖未关闭或发生故障。
  - 驾驶员转动方向盘，或者车辆有横向失稳风险（如转向盘转角或转速过大）。
  - 驾驶员深踩制动踏板。
  - 系统启动过程中（例如车辆刚上电或驾驶辅助系统重启等）。
  - 系统通用局限性中提到的场景。
  - 系统发生故障或需要维修。
- 遇到（包括但不限于）以下场景时，系统可能因后方遮挡或后方目标类型、位置、出现时机等多种因素影响而漏检、误检或未及时检出障碍物，导致系统未提醒或不及时提醒：
  - 天气条件不佳，例如雨、雪、雾天等。
  - 自车后方存在大型车辆，遮挡自车雷达或摄像头的探测区域。
  - 自车后方存在被遮挡，或障碍物与前方视线环境的光线对比不强烈等导致障碍物识别不清晰、不准确、不完整的情况。
  - 自车或后方目标处于弯道中。
  - 自车后方存在需自车变道后才能探测到的目标。

- 探测对象速度过快，例如突然有其他车辆快速移动或近距离移动到自车后方。
- 自车正在倒车。
- 其他超出自车雷达或摄像头检测条件和范围的情形。

■ 强光、反光等光线不佳场景下，系统可能误检，例如系统可能将铁轨、龙门架、限高杆或交通指示牌、反光的地面道钉等误检为障碍物，进而触发提醒。

⚠ 警告

■ 后向碰撞提醒是一项驾驶辅助功能，其提醒时机会受到如自车行驶车速、 障碍物类型、与障碍物的距离、行车环境、系统反应延迟等诸多因素的影响。 后向碰撞提醒仅提供提醒辅助，不能代替驾驶员的驾驶和判断。切勿过度依赖后向碰撞提醒系统发出的提醒，切勿用后向碰撞提醒代替驾驶员的观察和判断。

■ 后向碰撞提醒仅能通过提醒来提示碰撞风险，不能避免碰撞事故或减轻碰撞伤害。当车辆发出提醒时，驾驶员应立即采取安全措施，避免车辆陷入进一步的危险中。

■ 由于系统性能限制，后向碰撞提醒可能无法及时发出提醒、漏发提醒或误提醒。

■ 驾驶员应始终保持警惕，密切注意周围可能的各种危险情形，必要时及时人工干预或控制车辆（例如适当减速、制动、转向等），确保安全驾驶。违反上述操作会影响驾驶员的安全驾驶，可能会引发事故，甚至导致财产损毁、人身伤亡。

后方横向碰撞提醒(RCTA)*

■ 当车辆倒车时，后方横向碰撞提醒(RCTA)功能探测车辆后方盲区内是否有行驶的其他车辆。如果探测到自车与后方侧向横穿车辆、行人或骑行人存在碰撞风险时发出预警。后方横向碰撞提醒系统的工作车速范围为0~15km/h。

■ 预警时，仪表通过显示自车对应侧浅灰色雷达波，文言提示、报警音和语音播报，触发目标物渲染等向驾驶员提示风险。

⚠ 警告

- 后方横向碰撞提醒仅作为一种驾驶辅助功能，提醒时机会受到诸多因素影响，如自车行驶速度、感知准确性、目标物类型、与目标物位置关系、系统延时等，可能无法及时发出提醒或漏触发提醒，也可能因误识别导致系统误触发提醒。请驾驶员始终观察周边情况，发现危险时及时采取必要的措施控制车辆。驾驶员对驾驶安全负全部责任。

功能设置

- 驾驶员可通过中控屏→⚙→辅助驾驶→安全辅助界面开启或关闭后方横向碰撞提醒功能。

ⓘ 温馨提示

- 车辆出厂功能默认关闭。车辆启动时，系统默认为上一次启动的设置状态。

系统局限性

- 后方横向碰撞提醒是一项驾驶辅助功能，无法应对所有交通，天气、能见度、道路和车辆状况。
- 遇到以下场景时，系统可能无法发出预警，包括但不限于：
  - 目标物不在毫米波雷达的探测范围内。
  - 能见度差，例如夜间，雨天、雪天等恶劣天气、浓烟等。
  - 功能开关处于“关闭”。
  - 挡位在非“R”挡。
  - 系统初始化未完成。
  - 系统启动过程中（例如车辆刚上电或系统重启等）。
  - 系统通用局限性中提到的场景。
  - 系统发生故障或需要维修。
- 遇到以下场景时，系统可能因后方遮挡或后方目标类型、位置、出现时机等多种因素影响而漏检、误检或未及时检出障碍物，导致系统未预警或不及时预警，包括但不限于：
  - 后方来车在最后时刻变道。
  - 目标车辆从后方以很快的速度接近自车时。

- 急弯、坡道等场景。
- 目标物被遮挡。
- 恶劣天气，如雨、雪天气。雷达位置松动、脱落或被遮挡。某些金属护栏等道路环境。
- 在某些环境中探测有可能受到影响或者发生延迟，如目标的雷达反射截面积过小（可能是自行车、三轮车、四轮马车、行人、电动自行车、摩托车或异型车等）时，系统存在无法确认与前方目标距离的风险，可能出现对该类车辆反应延迟或无法反应的情况。
- 毫米波雷达由于受到其它毫米波雷达源干扰导致故障或者误识别。

- 带拖车行驶模式下，后方横向碰撞提醒将不会工作。
- 毫米波雷达传感器的校准可能受到振动或者碰撞影响，使系统性能下降。在这种情况下，建议驾驶员联系比亚迪汽车授权服务店。
- 强光或反光等光线不佳场景下，系统可能会对地面的水渍、路面阴影、井盖、铁板或道路指示牌等触发非必要的提醒。

⚠ 警告

- 后方横向碰撞提醒仅作为一种驾驶辅助功能，局限性仅包含常见影响后方横向碰撞提醒的情况，许多因素都可能影响功能性能。请驾驶员始终观察周边情况，发现危险时及时采取必要的措施控制车辆。驾驶员对驾驶安全负全部责任。
- 后方横向碰撞提醒受天气和道路环境等若干因素影响可能会失效或提醒不及时。
- 请根据个人需求结合交通状况及道路环境自行决定是否使用后方横向碰撞提醒。
- 由于系统性能限制，后方横向碰撞提醒可能无法及时发出提醒、漏提醒或误提醒。

后方横向碰撞制动(RCTB)*

- 后方横向碰撞制动(RCTB)功能用于在驶出垂直/倾斜停车位时遇到后方侧向横穿车辆、行人或骑行人且存在碰撞风险的情况下，警告并协助驾驶员制动，辅助避免与横穿道路的车辆碰撞，特别是在驾驶员的视野被

旁边停放的车辆遮挡的情况下。后方横向碰撞制动系统的工作车速范围为 0~10km/h。

- 制动时，仪表通过显示自车对应侧浅灰色雷达波，文言提示等向驾驶员提示风险。

⚠ 警告

- 后方横向碰撞制动仅作为一种驾驶辅助功能，其设计初衷并非避免碰撞，只能辅助驾驶员避免碰撞或者减轻碰撞。
- 制动会受到诸多因素影响，如自车行驶速度、感知准确性、目标物类型、与目标物位置关系、系统延时、制动系统性能、轮胎状态等。也可能因误识别导致系统误触发制动。请驾驶员始终观察周边情况，发现危险时及时采取必要的措施控制车辆。驾驶员对驾驶安全负全部责任。

功能设置

- 驾驶员可通过中控屏→⚙→辅助驾驶→安全辅助界面开启或关闭后方横向碰撞制动功能。

ℹ 温馨提示

- 车辆出厂功能默认关闭。车辆启动时，系统默认为上一次启动的设置状态。

系统局限性

- 后方横向碰撞制动是一项驾驶辅助功能，无法应对所有交通、天气、能见度、道路和车辆状况。
- 遇到以下场景时，系统可能无法制动，包括但不限于：
  - 目标物不在毫米波雷达的探测范围内。
  - 能见度差，例如夜间、雨天、雪天等恶劣天气、浓烟等。
  - 功能开关处于“关闭”或“提醒”。
  - 挡位在非“R”挡。
  - 驾驶员深踩加速踏板。
  - 系统初始化未完成。
  - 系统启动过程中（例如车辆刚上电或系统重启等）。

- 系统通用局限性中提到的场景。
- 系统发生故障或需要维修。

- 遇到以下场景时，系统可能因后方遮挡或后方目标类型、位置、出现时机等多种因素影响而漏检、误检或未及时检出障碍物，导致系统未制动或不及时制动，包括但不限于：
  - 后方来车在最后时刻变道。
  - 目标车辆从后方以很快的速度接近自车时。
  - 急弯、坡道等场景。
  - 目标物被遮挡。
  - 恶劣天气，如雨、雪天气。雷达位置松动、脱落或被遮挡。某些金属护栏等道路环境。
  - 在某些环境中探测有可能受到影响或者发生延迟，如目标的雷达反射截面积过小（可能是自行车、三轮车、四轮马车、行人、行人、电动自行车、摩托车或异型车等）时，系统存在无法确认与前方目标距离的风险，可能出现对该类车辆反应延迟或无法反应的情况。
  - 毫米波雷达由于受到其它毫米波雷达源干扰导致故障或者误识别。
- 带拖车行驶模式下，后方横向碰撞制动将不会工作。
- 毫米波雷达传感器的校准可能受到振动或者碰撞影响，使系统性能下降。在这种情况下，建议联系比亚迪汽车授权服务店。
- 强光或反光等光线不佳场景下，系统可能会对地面的水渍、人影、井盖、铁板或道路指示牌等触发非必要的制动。
- 后方横向碰撞制动功能不会频繁激活，距前一次后方横向碰撞制动激活后数十秒内，系统不会再次触发后方横向碰撞制动。

⚠ 警告

- 后方横向碰撞制动仅作为一种驾驶辅助功能，局限性仅包含常见影响后方横向碰撞制动的情况，许多因素都可能影响功能性能。请驾驶员始终观察周边情况，发现危险时及时采取必要的措施控制车辆。驾驶员对驾驶安全负全部责任。
- 后方横向碰撞制动受天气和道路环境等若干因素影响可能会失效或制动不及时。
- 请根据个人需求结合交通状况及道路环境自行决定是否使用后方横向碰撞制动。

⚠ 警告(续)

- 由于系统性能限制，后方横向碰撞制动可能无法及时制动、漏制动或误制动。

驾驶辅助拓展功能

驾驶辅助节能功能*

- 驾驶辅助节能功能是指一键关闭驾驶辅助功能，仅保留全景影像(AVM)功能，使用该功能可一定程度上提升车辆续航表现。

功能设置

- 驾驶员可通过中控屏→⚙→辅助驾驶→行车辅助界面开启或关闭驾驶辅助节能功能。驾驶辅助节能开关状态不记忆，车辆熄火下电后重新上电，系统默认功能关闭。
- 驾驶辅助节能功能的开启条件为车辆处于 P 挡。
- 车辆运行过程中，可关闭驾驶辅助节能功能。

⚠ 警告

- 驾驶辅助节能功能仅为一种驾驶辅助功能，为保障行车安全，该功能适用于车辆续航低时使用，不建议在正常使用过程中开启。请驾驶员始终观察周边情况，确保安全驾驶。驾驶员对驾驶安全负全部责任。

ⓘ 温馨提示

- 智驾节能功能开启后，以下功能将会受到影响，包括但不限于：
  - 如您在使用驾驶辅助节能功能时需要 OTA，请先退出驾驶辅助节能功能，否则会导致 OTA 异常。
  - 驾驶辅助、泊车辅助及安全辅助等功能受限，能使用 AVM 全景影像；
  - 抬头显示安全辅助融合及导航融合功能受限；
  - 自适应前照灯的调节功能受限。

驾驶员监测辅助系统(DMS)*

驾驶员监测辅助系统包括疲劳驾驶提醒、分心驾驶提醒等功能，主要通过驾驶员监测辅助系统摄像头拍摄车内环境照片，在车辆本地对驾驶员驾驶状态进行监测和判断，根据判断结果及时提醒驾驶员谨慎驾驶，注意行车安全。

使用方法

- 该功能使用的驾驶员监测辅助系统摄像头在驾驶员一侧的 A 柱上护板上。使用前请先在隐私管理中打开车内摄像头权限，且驾驶员监测辅助系统已开启，摄像头滑盖已打开或者无遮挡。如果摄像头滑盖关闭或者遮挡，该功能将无法正常使用。

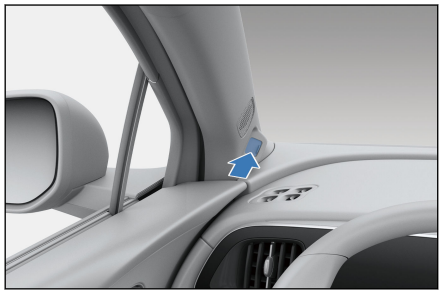

- 整车电源处于“OK”状态，用户可通过中控屏→⚙→驾驶→驾驶感知来设置驾驶员监测辅助的开启或关闭。
- 功能激活条件
  - 隐私管理中车内摄像头权限非关闭状态。
  - 驾驶员监测辅助系统开启。
  - 车辆速度达到 60km/h。
  - 摄像头无遮挡且处于正常工作状态。

功能描述

疲劳驾驶提醒

- 当车辆速度满足功能激活条件，疲劳监测按钮为“开启”时，驾驶员监测辅助系统摄像头滑盖已打开或者无遮挡，当系统监测到驾驶员存在疲劳驾驶(如闭眼、打哈欠动作，或者连续驾驶时间过长)，会通过仪表、智能语音、报警音等方式提醒驾驶员。

分心驾驶提醒

- 当车辆速度满足功能激活条件，分心监测按钮位置为“开启”，驾驶员监测辅助系统摄像头滑盖已打开或者无遮挡，当系统监测到驾驶员注意力不在驾驶上(如视线偏离正前方较长时间)，并且车辆无转向行为或转向灯未开启，会通过仪表、智能语音、报警音等方式提醒驾驶员集中注意力。

灵敏度模式

- DMS 系统有三档报警灵敏度：低灵敏、适中及高灵敏。低灵敏、适中及高灵敏模式下，驾驶员监测辅助功能响应频度逐级升高，用户可根据实际需求进行切换。

温馨提示

- 驾驶员监测辅助系统摄像头镜片建议使用温和干净的棉布擦拭，并且注意避免划伤镜片。

注意事项

- 驾驶员监测是辅助性系统，无法确保在任何情况下都能有效识别并报警。不能完全代替驾驶员的主观观察判断，驾驶员必须一直保持对车辆的控制和正常驾驶，遵守所有的道路法规，并且对车辆负有全部责任。
- 驾驶员监测辅助系统的功能正常运行及其准确率可能会受到多种因素影响，包括但不限于：
  - 车内摄像头权限未打开。
  - 驾驶员监测辅助系统功能被关闭。
  - 驾驶员监测辅助系统摄像头被遮挡或摄像头滑盖未完全打开。
  - 驾驶员监测辅助系统摄像头被强光直射时。
  - 驾驶员脸部被光线局部照射或脸部特征不完整。
  - 驾驶员戴红外线阻隔眼镜或高度近视厚镜片眼镜。
  - 驾驶员戴口罩或者其它物体遮挡嘴部时。
  - 驾驶员坐姿异常超出常规驾驶姿态范围，或者驾驶员脸部在摄像头盲区范围内。

⚠ 警告

- 驾驶员如感到疲劳时，应尽快到安全区域停车休息，避免疲劳驾驶。

灯光

自适应前照灯(AFL)*

- 自适应前照灯(AFL)是一种驾驶辅助功能，能帮助驾驶员在黑暗环境下正确使用远光灯。在黑暗场景下可由近光灯切换为远光灯，为驾驶员提供最大视野。在前方出现车辆时可以自动由远光灯切换为近光灯，以防使其他驾驶员产生炫目；以及在城市区域或其他条件下自动由远光灯切换为近光灯。

功能设置

- 驾驶员通过中控屏→⚙→灯光→车外灯光→自适应前照灯，开启或关闭自适应前照灯功能。
- 车辆启动时，系统默认为上一次的设置状态。
- 自适应前照灯指示灯示例：

自适应前照灯待机状态	自适应前照灯激活状态	自适应前照灯故障状态
		

远光灯开启/关闭条件

- 自动开启条件：
  - 灯光处于自动挡。
  - 车速大于 35km/h，且小于 140km/h。
  - 车辆前方区域为黑暗环境。
- 自动关闭条件：
  - 白天/夜晚工况下，驾驶环境周围道路光源照明充足时会抑制远光灯。

- 夜间工况，自车前方一定范围内有其他道路交通参与者时会抑制远光灯。

⚠ 警告

受限于多种环境因素和条件，自适应前照灯可能会错误的触发或失效。典型情况包括但不限于：

- 大雾、大雨或大雪等极为不利于行车的气候条件下。
- 自身照明差的交通参与者(诸如行人、自行车)， 道路附近的铁路或水路交通，以及有野生动物出没的路段。
- 有强烈反光景物的环境中(如高速公路上的交通标识牌、路面积水反光等)。
- 前风窗玻璃蒙有雾气、脏污或被标签、饰物等遮住的情况下。

⚠ 注意

- 自适应前照灯系统是对灯光控制的辅助功能，但系统无法完全代替驾驶员，驾驶员应时刻按照道路法规要求，根据道路环境变化主动切换远近光灯。
- 当车辆发生碰撞事故或传感器被重新拆装时，建议联系比亚迪汽车授权服务店对传感器进行校准，避免影响系统的性能。

ℹ 温馨提示

- 系统功能异常或灯光系统故障会影响自适应前照灯功能。
- 驾驶员手动开启远光灯会抑制自适应前照灯功能。

胎压监测

- 直接胎压监测系统是实时监测轮胎气压，提高整车行驶安全性和舒适性，并减少因气压不足造成的轮胎加速磨损和车辆能耗增加的辅助系统。
- 用户可通过转向盘上按键进入到仪表界面，滑动右侧滚轮选择切换到胎压显示界面。

胎压系统报警

- 当四轮中的任意一轮胎胎压值低于标准胎压值的 75%且系统运行状态下，胎压故障灯点亮，胎压值变为黄色，建议您停车检查相应的轮胎是否有慢漏气的现象，并将气压充到合理的范围。
- 当四轮中的任意一轮胎胎温值连续 3min 高于 85℃时，胎压系统会进行高温报警，相应轮胎胎温值变为黄色显示，建议您停车待胎温冷却后再继续行驶。
- 在系统运行状态下，发生故障后胎压故障灯闪烁后常亮，组合仪表上显示“信号异常”或“请检查胎压监测系统”，请检查相应的胎压监测模块是否正常，是否长时间处于大电场范围内，如果长时间报警，请联系比亚迪汽车授权服务店处理。

⚠ 警告

- 如果轮胎气压不正常，本系统不会阻止汽车行驶。因此，在每次行驶前，用户应确保轮胎的气压符合厂家规定的胎压值。如果不符合厂家规定胎压，请勿驾驶车辆，否则将可能损坏车辆，或对自己或他人造成可能的人身伤害。
- 驾驶时如果发现轮胎气压不正常，应立即检查轮胎气压。如果低压警告灯点亮，请避免突然转向或紧急刹车，同时降低车速，把车辆开向路边并尽快停车。低胎压行驶可能造成轮胎永久性损坏，并增加轮胎报废的可能性。若轮胎损坏严重，可能导致交通事故引起严重的人员伤亡。

⚠ 注意

- 胎压监测模块的使用时间与每日行驶的距离等因素有关。
- 胎压监测模块定时向显示器传输轮胎气压等信息，因此如果在行驶时轮胎气压骤然下降或爆胎，监测模块只能在下一次监测时，才会将数据传输至显示器上，因此有可能出现驾驶失控的局面。如果轮胎损坏的同时损坏了监测模块而不能发出信息，或者您怀疑某个轮胎已损坏，请立即停止驾驶，不要待显示器发出报警信号后才停车。
- 胎压监测模块安装不正确，会影响到轮胎的气密性，安装和更换监测模块时建议由比亚迪汽车授权服务店专业技术人员根据安装说明书的要求进行安装。
- 由于轮胎压力会随着地区温度的变化而变化，请根据仪表上显示的胎压值以及轮胎的标准压力值视需求进行充气或者放气。

⚠ 注意(续)

- 如果车辆上加装了非比亚迪认可的电器配件，胎压监测系统可能会受到干扰，请勿误解为胎压系统故障。
- 当更换车轮轮辋、备胎*或四轮位置对调时，胎压系统需要重新匹配，请到比亚迪汽车授权服务店重新进行胎压匹配。

低速提示音(AVAS)

系统功能

低速提示音系统(AVAS)指 EV 模式下，当车辆低速行驶时，对临近车辆的行人发出提示声音。

- 车辆前进时：
  - 当车速 0km/h<V≤20km/h 时，提示声随车速的增加而增大。
  - 当车速 20km/h<V≤30km/h 时，提示声随车速的增加而降低。
  - 车速 V>30km/h，提示声音自动停止。

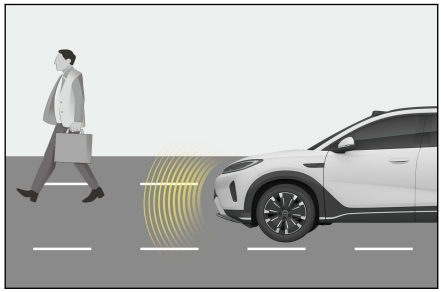

- 倒挡行驶时，车辆发出持续均匀的提示声。
- 无论车辆前进还是倒挡行驶，车辆起动时，提示音自动停止。

系统暂停/开启控制

- 用户可通过多媒体顶部状态栏下滑打开“便捷”界面开启或关闭引擎音模拟器。车辆出厂时系统默认为开启状态。

⚠ 警告

- 低速提示音系统暂停开关仅在短距离内没有其他道路使用者，且周围环境明显不需要提示音时才可使用（例如交通堵塞或者高速公路

⚠ 警告(续)

上），只要行人有可能出现在车辆周围，低速提示音系统就需要开启。

- 如果车辆在低速提示音系统关闭的状态下低速行驶，将无法提醒行人车辆临近，可能会引起车祸，严重时甚至会导致人员伤亡。
- 若在低速行驶中听不到低速提示音系统的提示声，请将车辆停靠在相对安全和安静的地方，打开车窗，“D”挡匀速 20km/h 行驶听（此时最大音量）验证发声效果。若确认听不到提示声，建议联系比亚迪汽车授权服务店处理。

驾驶安全系统

为提高车辆的行驶安全性，以下驾驶安全系统将在不同的行驶条件下工作，这些系统仅具备辅助功能，驾驶时不应过度依赖。

智能动力制动系统

- 智能动力制动系统是一种先进的解耦式电液制动系统，集成了真空助力器、电子真空泵及防抱死制动系统(ABS)、ESC 等产品功能。智能动力制动系统可以按照驾驶员的制动需求，“按需”为车辆制动提供助力，并能提供 ABS、EBD、TCS、VDC、HHC、CST*、HBA、CDP 等高级控制功能，提高车辆稳定性和舒适性。

制动助力模式

- 制动助力模式用于调节制动助力，不同模式下，制动踏板深度与整车减速度的关系曲线不同，驾驶员可以选择自己喜欢的制动风格（“舒适”/“运动”）。

防抱死制动系统(ABS)

- ABS 驱动制动器的液压系统有两个独立的回路。若一个回路出了问题，仍然有两个车轮能被制动。

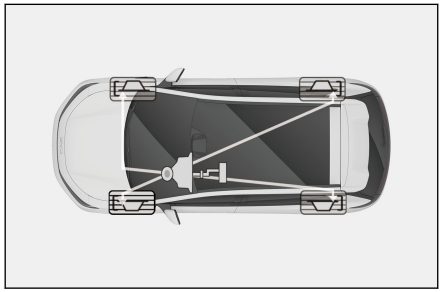

- 在紧急制动情况下，ABS 持续监视每个车轮的速度，并根据抱紧状态调节车轮制动压力。
- ABS 可在您施加最大制动力时，防止车轮抱死。在大多数路况下，可改善紧急制动情况下车辆的转向控制性能。
- ABS 工作时，仪表 ESC 指示灯将闪烁，应该一直保持给制动踏板一个有力而稳定的压力，以便 ABS 发挥作用，ABS 工作时可能会听到噪声。这是正常现象，是 ABS 正在脉动式快速制动的缘故。此时，应一直踩下制动踏板，切勿脉动式地反复踩踏制动踏板，否则，会使 ABS 无法正常工作。

⚠ 警告

- ABS 并非为缩短车辆的制动距离而设计。无论路面情况及天气条件如何，都应始终谨慎的驾驶车辆，都应与其他车辆保持安全的车距。下列情况下，务必与前方行驶的车辆保持安全距离：
  - 在高速、泥泞、砂石、湿滑或积雪路面上行驶时。
  - 在多坑路面或不平路面行驶时。
  - 在颠簸路面行驶时。
- 如果 ABS 故障警告灯点亮，立刻将车辆停在安全的地方，建议与汽车授权服务店联系。
- ABS 作为制动系统功能，不能超越物理规律的限制，不能减少刹住车辆所需要的时间与距离，也不能完全防止轮胎打滑导致的危险。紧急制动时，转向要适度。
- 在湿滑、松软或者凹凸不平的路面(如积水水泥路面或积水环氧油漆路面或砂石或积雪路面等) 上行驶时，与没有 ABS 的车辆相比，配备有 ABS 的车辆有可能需要更长的制动距离。在此类情况下，应降低车速，并与其他车辆保持较大的车距。

电子制动力分配(EBD)

- EBD 功能是 ABS 的辅助功能，车辆制动时，EBD 将自动调节前、后轴的制动力分配比例，提高制动效能，并配合 ABS 提高制动稳定性，从而保证车辆的平稳。

牵引力控制系统(TCS)

- TCS 通过降低动力系统功率防止车辆的驱动轮在加速行驶时打滑，必要时施加制动力控制，以防止驱动轮空转，使车辆易于起步、加速和爬坡。

⚠ 警告

- 下列情况下，TCS 可能无法有效工作：
  - 在湿滑路面上行驶时，即使 TCS 系统正常工作，也可能无法控制方向和达到动力要求。
  - 请勿在可能失去稳定性和动力的状况下驾驶车辆。

车身动态控制系统(VDC)

- 在车辆行驶过程中，VDC 系统根据转向盘转角和横摆角等信息确定驾驶员的驾驶意图，并持续与车辆实际状况进行对比，如果车辆出现偏离正常行驶路线情况， VDC 将通过对相应的车轮施加制动或降低驱动进行修正，改善车辆行驶稳定性。

坡起辅助系统(HHC)

- 在坡道起步时，驾驶员松开制动踏板后， HHC 能短暂（约 2s）保持驾驶员所施加的制动压力，帮助驾驶员完成从制动踏板到加速踏板的平稳切换，防止车辆在此期间后溜。

液压制动辅助系统(HBA)

- 驾驶员快速踩下制动踏板时，HBA 能识别出车辆处于紧急状态，迅速将制动压力提高至最大值，从而使 ABS 更迅速介入，有效地缩短制动距离。

减速度控制系统(CDP)

- 紧急情况下，持续按下“P”挡开关， CDP 功能开始工作，车辆会以一定的减速度(高附路面：只按“P”挡开关不踩制动时减速度约为 0.4g，在按“P”挡同时踩下制动踏板时减速度约为 0.8g)制动，直至车辆停止，如果驾驶员松开“P”挡开关，CDP 功能就会停止工作。

舒适停车(CST)*

- CST 功能打开情况下，在汽车非紧急情况减速停车时，智能动力制动系统通过控制四个制动器的制动压力， 减小停车瞬间的悬架俯仰和冲击，提高停车平顺性。
- 用户可通过中控屏→⚙→驾驶→驾驶设置，进入“舒适停车”设置界面，选择开启或关闭此功能。
- 舒适停车功能触发后， 可能会导致制动距离轻微增加 ， 故停车前请适当增大与前车或前方障碍物的距离。

制动盘擦拭

- 制动盘擦拭功能：在打开雨刮开关或者通过雨量传感器检测到下雨时，智能动力制动系统通过对四个制动器施加很小的制动压力，使制动片与制动盘接触，除去制动盘上的水膜，达到减小制动响应时间、缩短制动距离的目的。
- 只要系统检测到下雨或雨刮开启信号，便会在一定间隔后重复擦拭制动盘，以提高安全性。

电子车身稳定系统(ESC)

- ESC 系统工作时
  - ESC 系统工作时，仪表的 ESC 指示灯闪烁，表示 ESC 系统正在工作。
- 禁用 ESC 系统
  - 如果车辆陷入积雪或泥地中，ESC 系统可能会降低动力总成的动力输出。您可能需要关闭该系统以便摆脱陷车困境。
- 关闭 ESC 系统
  - ESC 系统默认开启，需要关闭 ESC 系统时，通过中控屏→⚙→驾驶→驾驶设置→电子车身稳定系统关闭 ESC 系统。
  - 当 ESC 系统关闭后，如果再次按下 ESC OFF 开关或者车速超过阈值 80km/h，被关闭的 ESC 系统部分功能将会重新打开。
- ESC 开关误操作
  - 如果 ESC 开关被持续按下的时间超过 10s，ESC 系统会认为是误操作。ESC 系统所有的内部功能保持正常工作。
- 重新启动 ESC 系统
  - 关闭 ESC 系统后，重新启动车辆将自动再启动 ESC 系统。

⚠ 警告

- 按下 ESC OFF 开关，关闭车辆 ESC 功能。此时请小心控制车辆，避免激烈驾驶，以免导致硬件故障。为保证车辆行驶的稳定性，如无必要，请勿关闭 ESC 功能。

- ESC 系统激活时
  - 如果 ESC 工作指示灯闪烁，请谨慎驾驶。
- ESC 系统关闭时
  - 应特别小心，并以与路况相适合的车速驾驶，ESC 系统能保证车辆的稳定性和驱动力，如无必要，请勿关闭。
- 更换轮胎
  - 确保所有轮胎具有相同尺寸、品牌、胎面花纹和总负载量。另外，确保将轮胎充气至建议的胎压。
  - 如果车辆混装了不同的轮胎或改装悬架和制动系统，则 ABS 和 ESC 系统将无法正常工作。建议联系比亚迪汽车授权服务店。
  - 有关更换轮胎或车轮的详情，建议联系比亚迪汽车授权服务店。

陡坡缓降系统(HDC)

- HDC 功能适用于下坡工况。
- 工作原理：陡坡缓降系统（HDC）可以在车辆下坡时，主动对车辆进行制动，使车辆以一定的车速匀速下坡。
- 开启/关闭 HDC：
  - HDC 功能可以通过点击中控屏→→驾驶→驾驶设置→场景辅助设置界面选择开启或关闭。
  - 当车速超过约 60km/h 时， HDC 会自动关闭。
- HDC 车速的控制：
  - 您可以通过踩下/松开加速踏板或制动踏板调整车速， 会以加速踏板、制动踏板松开时的车速为准。 HDC 正在工作时， 仪表的 HDC 状态指示灯闪烁代表 HDC 工作正在起作用。
  - HDC 只是起辅助作用。在任何时候驾驶员都应该对车辆的安全性负责，并且时刻留意周围的交通情况。

    当坡度过大时，HDC 可能无法使车辆保持匀速地驶下陡坡，此时您可以通过踩下制动踏板来控制车速。

- HDC 工作车速范围：
  - HDC 工作车速范围：8-38km/h。
- HDC 功能故障：
  - 在下长坡等一些特殊工况下， HDC 功能会因制动器温度过高而暂时不可使用。
  - 此时仪表会提示“请检查 HDC 系统”， 您需要注意安全驾驶。 如需要恢复功能，需要停车待制动器温度冷却。

行车记录仪

- 用户可通过点击中控屏→应用中心→行车记录仪 App 界面开启或关闭行车记录仪系统功能。车辆启动时，系统默认为上一次的设置状态。

- 行车记录仪摄像头位于前风窗玻璃上部中间位置。

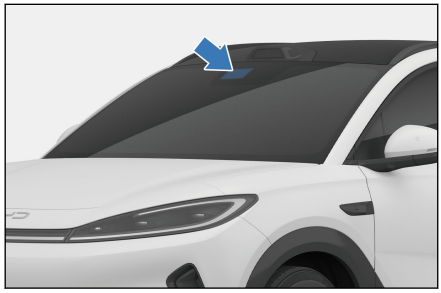

- 中控台下方镂空处靠主驾侧方向设有行车记录仪专用 SD 卡槽。

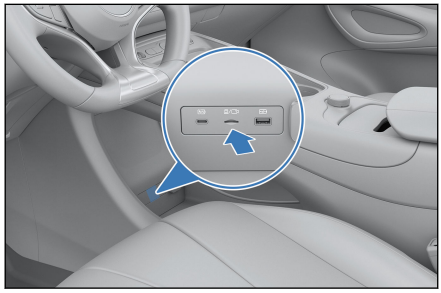

- 本车的行车记录仪可使用容量为 64~128G 之间且卡速为 class10 及以上的 TF(Micro-SD)存储卡。

⚠ 注意

- 插卡时将带有标识的一面（反面）朝上，确认无误后，将存储卡推进卡槽，听到卡紧声后松手；
- 插卡时须水平插入；
- 插卡后如记录仪录影界面有红点闪烁，则存储卡已被识别并开始正常工作，如存储卡无法被识别或视频写入异常，则中控屏界面提示“请插入存储卡”；
- 使用不兼容的存储卡可能会导致行车记录仪无法正常写入和保存录影文件；

⚠ 注意(续)

- 分区格式非 FAT32 的 TF 存储卡在首次使用前需先进行格式化，将其转为 FAT32 格式，否则系统可能无法识别；
- 拔卡前须先点击停止录影或关闭多媒体主机，否则容易造成视频文件损坏。

实时影像

- 行车记录仪分实时影像、回放列表和设置三个操作界面，供您查询和设置行车信息。

行车记录仪控制按钮

：开启录像

：暂停录像

：进行拍照

：锁定当前正在录影的视频，或触发紧急录影

行车记录仪运行状态

：暂停录制

：功能异常

：未识别到 TF 卡(存储卡未插或插入的卡存在故障)

：TF 卡容量不足

行车记录仪回放列表界面：

- 回放列表下包含行车视频、锁定视频、图片模块。

行车记录仪设置界面：

- 点击“录音”，开启或关闭录音功能(默认为关)。
- 点击“视频叠加行驶信息”，设置行驶信息叠加在行车记录仪视频中。
- 通过“碰撞灵敏度”选项，可选择碰撞灵敏度等级。低、中、高三个等级可选。默认选项为低选项。

- 点击“删除记录仪数据”，可清空行车记录仪常规录影文件文件夹内的所有数据。
- 点击“格式化存储卡”，对 TF 卡进行重新格式化，原有所有数据将被清空，分区格式为 Fat32。
- 点击“用户协议”，用户可以知悉本产品的功能特性及相关信息。

温馨提示

- 行车记录仪可记录车辆状态信息，行车信息图标说明详见仪表指示灯章节。

车内装置 5

5-1 多媒体系统.....299
中控屏.....299
导航栏.....300
场景模式.....300
手势及响应.....303
OTA 升级.....304
蓝牙电话.....305
智能语音.....306
我的车.....306
其他应用.....306
5-2 空调系统.....308
空调面板视图.....308
空调操作界面.....308
功能定义.....309
空调设置项.....312
出风口.....313
5-3 比亚迪 App*.....315
比亚迪 App 介绍*.....315
账号注册.....315
车主认证.....316
开通 App 的车辆控制功能.....316
比亚迪 App 使用*.....316
比亚迪蓝牙遥控驾驶*.....317
5-4 储物装置.....320
前舱储物装置.....320
车门储物盒.....320
杂物箱.....320

5 车内装置

中控置物盒.....321
中央扶手箱.....321
文件袋.....322
杯托.....322
纸巾置物盒.....323
眼镜盒.....324

5-5 其他装置.....325
遮阳板.....325
安全拉手.....325
USB 接口.....326
车载电源.....327
手机无线充电.....328

5-6 车载冰箱*..... 330
冰箱*..... 330

中控屏

当整车电源挡位处于“OK”挡时，将显示初始画面数秒，系统开始工作。为更好的体验多媒体的相关功能（如APP、网络通话等），必须在连接网络后使用。

① 多媒体触摸屏

② 滚轮按键

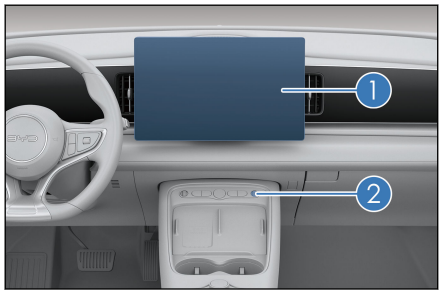

- 多媒体启动时，往上（车前方向）旋转滚轮，增大音量； 往下（车后方向）滚轮，减小音量；音量从 0~39 变化。音量为 0 时状态栏显示静音图标。
- 多媒体启动时，按下滚轮按键，音响静音，并进入屏保界面；再次按下滚轮按键，静音关闭且屏幕点亮。
- 长按滚轮按键 3 秒，多媒体系统重启。

恢复出厂设置

- 用户通过点击中控屏→⚙→系统→通用→重置按钮操作，即可恢复出厂设置。
- 如果您确定使用恢复出厂设置功能，多媒体设备中的所有数据都会恢复到出厂状态。
  - 请您在恢复出厂设置过程中不要碰触多媒体的任何键，更不要在此过程中断开汽车电源，以免恢复出厂设置过程中发生错误；
  - 多媒体恢复出厂设置需要 2-5min，请您耐心等待。

⚠ 警告

- 请勿在车上使用大功率的逆变器，否则会导致多媒体系统异常。
- 严禁私自刷机或 Root，否则会导致多媒体或者整车异常。

⚠ 注意

- 为防止损坏触摸屏

⚠ 注意(续)

- 用手轻轻触按屏幕，如果无响应，请从屏幕上移开手指然后再次触按。
- 用柔软的布擦拭屏幕时，请勿使用洗涤剂。

■ 使用触摸屏

- 当显示屏温度较低时，显示的图像可能较暗，或系统工作可能比正常时稍慢。
- 戴太阳镜看屏幕可能较暗或难以看清楚。请改变看屏幕的角度或摘下太阳镜。
- 呈灰色状态的触摸屏按键是不可操作的。

■ 触摸屏界面仅供参考，具体以实车为准。

导航栏

■ 长按导航栏可调出控制菜单和应用，用户可以根据个人需要设置导航栏。

- ：点击返回按钮，返回上一页或者退出程序；
- ：点击主页按钮，可以返回到主页；
- ：点击设置按钮，进入车辆设置页面；
- ：点击应用列表按钮，进入应用列表界面。

场景模式

小憩模式

■ 模式进入：用户有短暂休息需求时，可在中控屏下拉便捷栏的情景模式选项或语音进入小憩模式界面，设置小憩时长后点击“确认”开启小憩模式，点击“立即结束”退出小憩模式。

■ 闹钟设置：小憩结束后，会有闹钟提醒，点击“取消”结束闹铃。若用户无任何操作则闹钟默认延长一段小憩时间，时间到后闹钟会再次提醒。

- 模式效果：用户进入小憩模式后，空调自动打开，整车自动落锁，车窗、遮阳帘*等系统将自动关闭，中控屏显示小憩模式界面，仪表屏幕等屏幕熄灭。

⚠ 注意

- 进入小憩模式前，请确认车辆处于“P”挡；
- 进入小憩模式前，请关闭所有车门及后背门，保证安全；
- 进入小憩模式前，请注意车辆续航，以免造成不便；
- 车辆在放电状态时，请勿在车内小憩；
- 车辆在某些情况下将自动退出小憩模式，如车辆处于非“P”档、车辆退电等，属正常情况。

宝宝模式

- 模式进入：在用车过程中，可在中控屏下拉便捷栏的情景模式选项中或语音开启及关闭宝宝模式。
- 模式效果：进入宝宝模式后，多媒体音量降低，后排车窗关闭，后排车窗锁开启，遮阳帘关闭，同时多媒体随机播放儿童相关音乐，为宝宝打造安全、舒适、有趣活动空间。

⚠ 注意

- 进入宝宝模式前请关闭所有车门及后背门；
- 宝宝模式开启后，请勿将儿童单独留在车内。
- 车辆无网络或酷我音乐*被卸载时，儿童音乐将不会播放。

露营模式

- 模式进入：在户外露营时，可在中控屏下拉便捷栏的情景模式选项中或使用语音开启露营模式。
- 闹钟设置：可在露营模式中设置闹钟，到达时间后将会闹钟提醒用户，点击“关闭闹钟”结束闹铃。若用户无任何操作则闹钟默认延长一段露营时间，时间到再次闹钟提醒。

- 模式效果：进入露营模式后，空调自动开启，车窗、遮阳帘等自动关闭，中控屏屏幕将会播放用户选择的露营动效，关闭车内其余屏幕，用户锁车后，灯光将自动关闭。

⚠ 注意

- 进入露营模式前，请确认车辆处于“P”挡；
- 进入露营模式前请注意车辆续航，以免造成不便；
- 请勿在空气流通性差的环境中开启露营模式；
- 车辆充电或放电时，请勿在车内露营；
- 车辆在某些情况下将自动退出露营模式，如空调故障、车辆电量过低、车辆退电等，属正常情况。

宠物模式

- 模式进入：用户有短暂安置宠物需求时，可在中控屏下拉便捷栏的情景模式或使用语音开启宠物模式，选择宠物模式，点击“确认”后开启宠物模式。
- 模式效果：用户退电锁车后进入宠物模式，空调自动开启，中控屏自动切换至宠物模式专属页面，为宠物提供一个安全、舒适的恒温生存空间。
- 宠物模式开启后每间隔 30min 会向用户的手机 App 发送通知信息。

⚠ 注意

- 进入宠物模式前，请确认车辆处于“P”挡。
- 进入宠物模式前，请关闭前舱盖及尾门，以保证安全。
- 进入宠物模式前，请注意车辆续航，以免造成不便。
- 离开车辆时，请注意带走钥匙并锁车，以确保宠物模式成功启用。
- 车辆充电或放电时，请勿使用宠物模式。
- 宠物模式开启后 2h 会自动关闭，请及时带走宠物，确保安全。
- 宠物模式开启后，请留意比亚迪 App 的通知信息。

⚠ 注意(续)

- 车辆在某些情况下将自动退出宠物模式，如车辆处于非“P”挡、车辆电量过低等，属正常情况。
- 用户退出宠物模式时，整车可能会下电，属正常情况。
- 宠物模式下，部分功能会被限制使用，如高温杀菌，儿童遗留提醒*报警，OTA 更新等。

洗车模式

- 模式进入：用户可在中控屏下拉便捷栏的情景模式或使用语音开启洗车模式。
- 模式效果：用户进入洗车模式后，车窗、天窗、电动尾门等系统将自动关闭，同时在中控屏上显示相关系统的状态，为用户免去繁琐的操作，用户提供快捷省心的洗车体验。
- 当用户在传送带上进行洗车时，可点击“自动洗车”按钮，按照操作提示进入自动洗车，进入自动洗车后，外后视镜将自动折叠，同时帮助用户自动将档位挂入 N 档。

⚠ 注意

- 进入洗车模式前请确保车速≤15km/h，若车速 > 15km/h，洗车模式将会自动退出；
- 用户点击自动洗车按键后，请脚踩刹车挂入 D 档后进入自动洗车模式；
- 为确保洗车安全，在传送带上进行自动洗车时，人员请勿离车；
- 用户洗车结束后，可直接挂挡退出洗车模式。

手势及响应

手势操作及响应如下：

- 点击：如欲打开应用程序、选择功能、按下屏幕上的按键或使用屏幕键输入字符，用手指点击即可。

- 拖动：如欲将图标、缩略图或预览移至新位置，将其按住并拖至目标位置后松开即可。
- 滑动：在主页面或应用程序界面可进行此操作。
- 双击：双击可将图片放大、影像全屏、再次双击返回。
- 分开/合拢：在图像上分开两指可将某一部分放大，合拢进行缩小。
- 三指触摸屏幕左滑/右滑：调节空调风量。
- 三指触摸屏幕上滑/下滑：调节空调温度。
- 屏幕顶部下滑：打开便捷菜单。
- 屏幕底部上滑：打开任务管理中心。
- 屏幕左侧/右侧内滑：执行返回。

OTA 升级

- 车辆具备软件升级功能，当车辆有软件更新时将会推送提示信息，以提醒您进行软件升级。您可以根据用车情况在中控屏或“比亚迪”App 选择立即升级或预约升级任意一种方式启动系统软件升级，使您的车辆功能处于最新状态。
  - 中控屏操作方式：通过点击中控屏→⚙→系统→关于→检测，可进入车机端升级界面；
  - “比亚迪”App 操作方式：通过点击比亚迪 App→App 主界面→OTA 升级，可进入手机端升级界面。

⚠ 注意

- OTA 升级需确保车辆停靠在安全区域，挡位处于“P”挡，且移动通信网络处于连接正常状态下方可进行。
- OTA 升级前或升级过程中，请勿在车辆 OBD 口处安装任何第三方设备。
- OTA 升级过程中车辆不能进行充电与放电，请确保车辆电量充足后再进行升级。
- OTA 升级过程中车辆将无法行驶，除车辆解闭锁/室内灯开关/紧急告警灯/车窗开关功能外，其他车辆功能将被暂时禁用作。

⚠ 注意(续)

- 如果 OTA 升级失败，请重试升级，若重试升级失败，请拨打比亚迪汽车官方客服电话或联系比亚迪汽车授权服务店处理。
- 如果 OTA 升级失败，仪表上故障警告灯（如驻车制动故障警告灯、ABS 故障警告灯、动力系统故障警告灯等）异常点亮，请勿驾驶车辆，并尽快联系比亚迪汽车授权服务店检查车辆状态。

ⓘ 温馨提示

- 升级操作路径可能与车机系统、手机 App 实际路径略有出入，具体请以实际路径为准。
- OTA 升级完成后，车辆部分功能可能会发生变更，您可以通过点击新版本号查看升级说明，再次了解更新的功能。

蓝牙电话

蓝牙连接

1. 进入蓝牙电话界面，点击“连接蓝牙”按钮，进行跳转连接；
2. 点击“搜索设备”开始搜索可用设备；
3. 选择可用设备可发起配对，确定手机端与车机端配对码一致；
4. 连接成功后可以对蓝牙进行各种常用设置。

蓝牙电话

蓝牙连接成功后，进入拨号页面。

- 可点击联系人、最近通话和未接来电记录进行呼叫，或在数字键盘输入电话号码拨打电话；
- 上滑通话卡片/点击空白处，可以缩小拨号界面；
- 影像界面状态下来电时，接听界面会以小窗口的形式通知驾驶员。

智能语音

- 智能语音助手支持车主语音控制导航、音乐、空调、电话等操作。只需轻声一唤：“你好小迪”，即可启动智能语音助手，识别并执行您的指令。支持连续对话，无需重复唤醒；随时打断，即刻响应。
- 车主可通过点击方向盘上的按键或点击桌面语音图标或语音唤醒词“你好小迪”唤醒语音助手。
- 用户唤醒智能语音系统后，智能语音助手开始识别用户的语音指令。
- 车辆控制功能支持语音控制空调、车窗、遮阳帘*、氛围灯*、座椅通风*、座椅加热*、前备箱等功能。

我的车

我的车分为车辆控制、驾驶行为、健康服务模块。

- 车辆控制包括快捷控制和 3D 车模控制。
  - 快捷控制：用户可通过左边快捷栏及底部卡片入口快捷功能一键控制。
  - 3D 车模控制：3D 车模用户可点击车模热点区域操作车辆控制功能。包含遮阳帘、车窗、后尾门等功能控制。具体车控功能以车型实际配置为准。
  - 车身换色功能：用户点击换肤功能图标，可切换车身颜色。
  - 车辆控制自定义功能：用户可根据自己使用功能频率，点击更多，查看全部快捷功能，长按快捷功能拖动可互换快捷功能位置。具体车控功能以车型实际配置为准。

温馨提示

- 应用搭载情况以车辆实际配置为准。

其他应用

定制应用——地图

- 地图支持定位、搜索、路径规划、导航、手车互联、组队等功能。
- 地图整体界面的交互控件主要设计在左半屏，更符合驾车使用场景。您可以方便快捷的查找附近的充电站、停车场等兴趣点。

外部应用

本多媒体系统为安卓开发系统，可进行外部应用程序的安装和使用。

- 外部应用安装和使用：

1. 下载好您所需要的应用程序；
2. 点击应用程序文件，选择允许安装外部来源的应用后进行安装；
3. 当安装完成后，您在应用列表找到已安装好的应用，点击即可使用。

⚠ 注意

- 未经过官方认证的应用程序，可能不能正常使用。
- 安装大量不必要的软件，可能会导致系统不能使用。请谨慎使用此功能。

- 外部应用卸载：

1. 进入中控屏→⚙→系统→关于→应用界面，您可看到已安装的应用，选择您想要卸载的应用程序；
2. 点击“卸载”，并确认。

⚠ 注意

- 本多媒体系统设备附带的默认应用程序不能卸载。

空调面板视图

前排空调面板按键：

- 前风窗玻璃除霜按键



空调操作界面



① 自动按键
② 制冷按键
③ 内外循环按键
④ 前风窗玻璃除霜按键
⑤ 后除霜按键
⑧ 主驾温度调节按键
⑨ 副驾温度调节按键
⑩ 风量挡位调节按键
⑪ 空调开/关按键
⑫ 吹风模式按键

⑥ 通风按键
⑦ 最大制冷按键
⑬ 空调设置按键

功能定义

自动按键

- 按下自动按键，压缩机状态、风量大小、出风模式自动进行调节。
- 如果对风量大小或出风模式、压缩机状态进行设定，则退出全自动控制，除对其进行操作的功能外，其他功能仍保持自动模式。

空调开/关按键

- 空调开启状态下，按下空调面板“开/关”按键或点击空调操作界面上“开/关”按键，空调关闭，吹风模式保持不变，进风模式为内循环。再次按下面板“开/关”按键或点击空调操作界面上“开/关”按键，空调关闭。
- 空调关闭状态下，再次按下空调面板“开/关”按键或点击空调操作界面“开/关”按键，空调记忆开启，温度、风量、出风模式为上次关闭时状态。

风量挡位调节按键

- 按下合适的风量挡位，挡位越高风量越大。

温度调节按键

- 按上侧箭头或向下侧滑动，温度调高。按下方箭头或在点击温度显示区域向上滑动，温度调低。
- 当温度调节至最低时，显示“Lo”；温度调节至最高时，显示“Hi”。

最大制冷按键

- 按下此按键，空调进入最大制冷控制，压缩机开启，温度调节显示为“Lo”，风量调节为最大风量，内外循环状态为内循环，吹风模式为吹面。
- 再次按下此按键，空调可退出最大制冷控制。

制冷按键

- 按下此按键开始制冷功能。
- 再次按下此按键则关闭制冷功能。

内外循环按键

- 按下内外循环按键，图标显示为，进风模式为内循环。
- 再次按下此按键，图标显示为，进风模式为外循环。

温馨提示

- 驻车自动内循环设置项开启时，为保证车内空气质量，避免驻车时汽车尾气进入车内，驻车时循环会切换至内循环。

前风窗玻璃除霜按键

- 按下此按键，按键点亮(前排空调面板上前除霜按键指示灯点亮)，空调进入前除霜控制，送风模式改为前除霜模式。
- 再次按下此按键，按键熄灭(前排空调面板上前除霜按键指示灯熄灭)，空调退出前除霜控制。

后除霜按键

- 按下此按键，可开启后风窗玻璃加热除霜和外后视镜加热除霜功能。若无再次操作，工作 15min 后自动关闭。
- 再次按下此按键，可关闭后风窗玻璃和外后视镜除霜功能。
- 该功能不是用来干燥雨滴和融雪的。

警告

- 由于后风窗玻璃及外后视镜表面会变热，因此打开后除霜按键后请勿触摸后风窗玻璃外后视镜镜面。

注意

- 长时间使用此功能可能导致镜片过早老化，不需要时请您及时关闭除霜按键。

通风按键

- 按下通风按键，空调进入通风控制，出风为自然风。
- 再次按下此按键，空调退出通风控制。

吹风模式按键

- 按下多媒体系统上相应的图标选择相应的吹风模式。

- 吹风模式可进行自由组合，根据需求最多可同时开启三种吹风模式。
- 可根据以下送风示意进行调节。

：空气流主要吹向上半身。

：空气流主要吹向乘员脚部。

：空气流主要吹向前风窗玻璃及侧车窗玻璃。

智能开启空调方法

智能钥匙遥控开启空调

- 用户可以通过长按智能钥匙上的启动按键，车辆上电后同步开启空调，提前为用户提供一个舒适的车内环境。

语音开启空调

- 用户可以通过转向盘上的语音按键或者直接说 “你好小迪”“小迪你好”或者其他自定义指令之后语音控制空调的设定。

云服务开启空调

- 用户可以通过“比亚迪” App 控制界面进行远距离开启空调，提前为用户提供一个舒适的车内环境。

使用要领

- 如需使在烈日下停放的车辆尽快冷却，可打开车窗驾驶数分钟，这样有助于排出热气，加快空调对车内的冷却。
- 如需快速降温，可将温度调节至“Lo”，进风模式选择内循环一段时间。
- 如需快速降温，可开启最大制冷模式，空调会自动进入最佳制冷运行状态，保证车内环境快速达到舒适。
- 如空调效果不符合预期，建议开启空调自动模式，此模式下空调会自动调节至适宜的出风温度、模式和风档，满足乘员舒适性需求。
- 请确保前风窗玻璃前方的进气格栅没有堵塞(例如，树叶或积雪)。
- 在潮湿的天气，不要让冷气吹到风窗玻璃上，因为风窗玻璃内外侧的温差会引起风窗玻璃起雾。

- 建议保持前排座椅的下面空敞，以使车内的空气得到充分的循环。
- 在寒冷的天气，可将风扇转速设定为高转速并持续 1 分钟来清除进气通道的积雪或湿气，这样有助于减少车窗起雾。
- 在寒冷的天气，为使车厢尽快升温，可选用内循环数分钟。车厢升温之后，为避免车窗起雾，可选择外循环进风。
- 在多尘的道路上尾随其他车辆行驶时，或在有风和灰尘的情况下行驶时，建议关闭所有的车窗，将进气模式设置为内循环，并打开空调风扇。
- 采暖时，按下压缩机控制按键，使按键点亮(压缩机开启)，可降低气流中的湿气。
- 通风模式下，系统可将车外的自然风引入车内，适用于春秋季节。

温馨提示

- 空调异味现象：
  - 空调刚开启时，空调送风可能会带有潮霉异味，属于正常现象，这是因为空调使用过程中，蒸发器容易附着空调冷凝水、吸附未过滤掉的车内人体汗液、烟尘等，湿润的蒸发器表面很容易滋生毒菌，长时间发酵后易产生异味。
- 预防、减少空调异味的方法：
  - 停车前关掉冷气通自然风，保持相对干燥。
  - 定期检查、清洁或更换空气过滤器。
  - 尽量保持车厢内干净、空气清新。
- 如进行前述操作后空调异味现象无法改善，建议及时进行维修。
- 为改善空调异味现象，若整车退电锁车之前空调处于开启状态，锁车后空调鼓风机可能会自动开启工作，请不要担心，此为正常现象。其主要目的是吹干蒸发器表面冷凝水，以免蒸发器表面滋生霉菌，导致发酵产生异味。

空调设置项

空调设置界面

- 用户可通过中控屏→空调，进入空调设置界面。

空调自动模式设置

- 可选择经济和舒适模式两种模式。

遥控开启空调运行时间设置

- 可选择遥控开启空调运行的时间。

驻车自动内循环设置

- 按下此按键，开启驻车自动内循环设置。
- 再次按下此按键，关闭驻车自动内循环设置。

蓝牙通话自动降风速设置

- 按下此按键，开启蓝牙通话自动降风速设置。
- 再次按下此按键，关闭蓝牙通话自动降风速设置。

出风口

前排出风口

- 拨动风口中央的调节片可以调节出风角度或出风量的大小，左右拨动调节片调节出风角度，上下拨动调节风量大小，当拨动调杆至极限处可关闭出风。

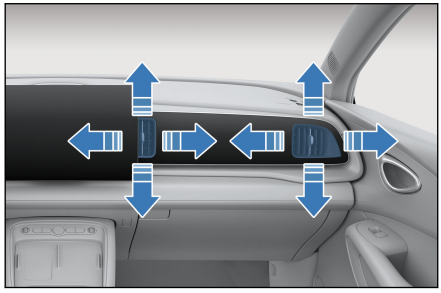

后排出风口

■ 后排出风口位于中央扶手箱后侧。

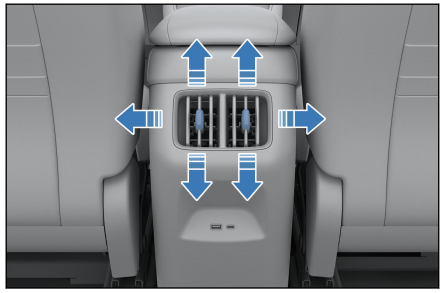

比亚迪 App 介绍*

“比亚迪”App 是一款车联网移动应用产品，可以轻松实现远程控制、查看实时车况和使用车主服务，带您进入车联网的云时代。

- 在应用市场或访问 profilesys.bydauto.com.cn 进入官网扫描二维码，下载并安装“比亚迪”App。

温馨提示

- 通过 App 指引或购车时在服务店工作人员的指引下完成“比亚迪”App 账号的注册、车主认证和云服务网联功能。

账号注册

下载并安装“比亚迪”App 后，通过手机指引或下述步骤完成注册和登录账号：

1. 进入底部菜单“ 我的” 页面， 点击“ 注册/登录” 。 进入“ 注册” 界面；
2. 填写注册手机号， 并根据提示获取和输入短信验证码， 点击“ 登录/注册” ；
3. 进入设置登录密码界面， 输入密码， 确认密码后， 点击“ 确定” 。

温馨提示

- 购车时可在服务店工作人员指引下完成“比亚迪”App 的账号注册。

车主认证

已注册“比亚迪”App 的车主，通过下述步骤完成车主认证。

1. 进入底部“我的”页面，点击“我的车”卡页，进行车主认证；
2. 输入购车时登记的姓名和证件号码，点击“下一步”完成车主认证过程。

温馨提示

- 购车时可在服务店工作人员指引下完成“比亚迪”App 的车主认证。

开通 App 的车辆控制功能

已注册“比亚迪”App 且通过车主认证用户，开通云服务网联功能。

1. 完成车主认证后，在我的→我的车辆→认证车辆页面，选择车辆“开通云服务”按钮；
2. 验证购车手机号的验证码，确认后，“比亚迪”App 云服务网联功能开通成功。

温馨提示

- 购车时可在服务店工作人员指引下完成“比亚迪”App 开通云服务网联功能。

比亚迪 App 使用*

“比亚迪”App 开通云服务网联功能后，即可查看车辆相关信息，如车辆位置、车辆状态等。设置完操作密码后，即可使用各项车辆控制功能。

温馨提示

App 控制功能主要为远程使用场景，请注意手机和车辆周围信号情况。

比亚迪蓝牙遥控驾驶*

蓝牙遥控驾驶介绍

- 蓝牙遥控驾驶是通过近距离蓝牙连接车辆，遥控车辆低速行驶一段距离。
- 在应用市场或访问 profilesys.bydauto.com.cn 进入官网扫描二维码，下载并安装“比亚迪”App，内部集成比亚迪蓝牙遥控驾驶功能。
- 应用端开启系统蓝牙后，靠近车辆会自动进行蓝牙连接，亦可手动选择蓝牙进行连接。
- 选择“遥控驾驶”操作项，可开始蓝牙遥控驾驶。

蓝牙遥控启动及熄火

- 蓝牙连接成功后，点击页面“启动”按钮可启动车辆，启动成功后车辆转向灯闪烁 3 次。若当前车辆已启动将自动跳过启动页。
- 蓝牙遥控启动后，若在一段时间内未进行任何有效操作，车辆将自动退电并熄火，转向灯闪烁 2 次。
- 结束遥控驾驶时，可点击“结束”，选择“仅结束遥控驾驶”仅退出操作界面，选择“结束并熄火”，车辆将退电并熄火，转向灯闪烁 2 次。

蓝牙遥控驾驶操作:

- 车辆启动后，进入蓝牙遥控驾驶操作界面，上方为方向选择区，下方为操作区，车模默认车头朝上，点击 180°旋钮可调整车头朝向，便于驾驶员对应车辆位置。
- 遥控转向
  - 按下车模左/右箭头（默认车头朝上），将控制车辆左/右转，松开后，停止转向。
- 遥控行进、停止
  - 在车模上选择前进/后退方向（默认车头朝上），在下方操作区沿轨迹确认后持续画圆，车辆将缓慢前进/后退，转向灯双闪，后退时倒

车灯将同时点亮；停止操作后，车辆缓慢停止，转向灯及倒车灯熄灭。3s 以上无操作，需重新在操作区沿轨迹确认。

- 持续画圆操作 1min，车辆低速行驶一段距离后将自动停止。

蓝牙遥控驾驶注意事项：

■ 驾驶员注意事项：

- 未成年人及无驾驶证人员请勿使用；
- 饮酒后请勿使用；
- 使用该功能时必须遵守所在国家道路交通法规；
- 确保所有成员均下车，勿在车内进行遥控驾驶操作；
- 确保在车周 5m 范围内进行遥控驾驶；
- 遥控驾驶过程中需持续关注车周环境，预判有安全风险时需及时停止操控，请按下门把手微动开关制动；
- 确保按用户手册要求进行操作。

■ 使用环境注意事项：

- 检查车辆周围情况，确保车辆周围无行人或障碍物；
- 确保当前行驶路面平坦，无坡度、积雪、积水和凹凸不平等复杂路况；
- 确保操作环境周围无高压设备、电视塔、发电站、无线电台、大显示屏、飞机场或其他产生强无线电波或电噪干扰的设施。

■ 车辆使用注意事项：

- 确保车辆转向盘上无转向锁等阻碍转向盘转动的装置；
- 确保车辆当前为 P 挡；
- 确保车辆当前车门状态为关闭状态且闭锁；
- 确保车辆当前电量充足；
- 确保车辆动力系统及制动系统正常；
- 确保车辆当前为普通地形模式。

■ 操作设备注意事项：

- 确保在设备正常使用温度范围内操作；
- 确保设备电量充足；

- 确保设备触摸屏、显示屏及贴膜状态良好，无污渍、潮湿、水雾等覆盖；
- 确保设备硬件正常，经维修过的设备不建议用于操作；
- 检查设备内存及 CPU 占用情况，尽量结束其他非必要应用。

■ 保护模式：

- 蓝牙遥控驾驶操作过程中，请确保操作设备在车辆蓝牙有效连接范围内，且无其他信号干扰；若连接中断，需靠近车辆重新连接后，再进行蓝牙遥控驾驶。
- 蓝牙遥控驾驶过程中，当车辆异常、发生故障或路况不适合遥控驾驶时，应用端界面将会弹出告警提示，此时需结束遥控驾驶。
- 蓝牙遥控驾驶过程中，当车辆端发生人为操作时，如挂挡、操作方向盘、踩下制动踏板、按下微动开关、打开车门等操作，应用端界面将会弹出告警提示，此时请结束遥控驾驶。如需继续遥控驾驶，请确保人为操作解除或车辆状态还原。
- 蓝牙遥控驾驶达当次行驶最大限制时，应用端界面将会弹出告警提示，此时请结束遥控驾驶；如需继续，请确认当前车周环境、车辆状态及应用设备正常后点击继续。
- 蓝牙遥控驾驶操作时，需确保设备系统蓝牙正常，若异常关闭，需重新打开蓝牙后再进入蓝牙遥控驾驶。

前舱储物装置

- 打开前舱盖，可见前舱储物箱，可用于存放物品。

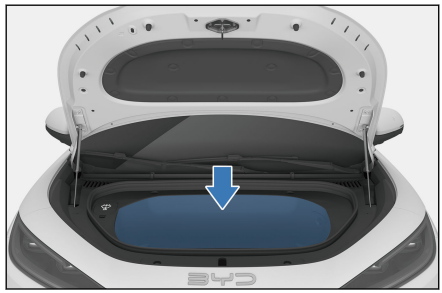

车门储物盒

- 每扇车门都备有车门储物盒，可用于存放饮料瓶或小型物品等。

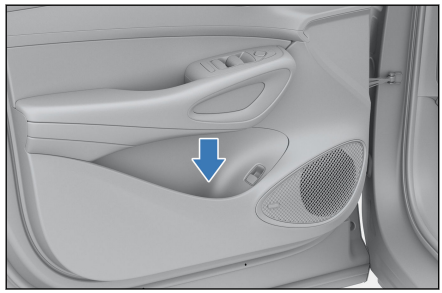

杂物箱

- 按下按键，即可打开杂物箱 。
- 向上推动杂物箱，即可关闭。



⚠ 注意

- 车辆行驶过程中请保持杂物箱处于关闭状态。

中控置物盒

- 中控台下方设置有中控置物盒，可用于物品存放。

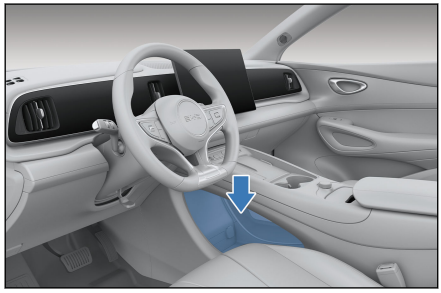

中央扶手箱

- 直接向上抬起扶手箱盖板，即可开启中央扶手箱。



温馨提示

- 为减少在发生不测事故或紧急制动时人员受伤的可能性，驾驶时须保持中央扶手箱的关闭。

文件袋

- 前排座椅靠背后部设有文件袋，可用于存放报纸、杂志等。(不同配置文件袋会有所不同，以实车为准)。

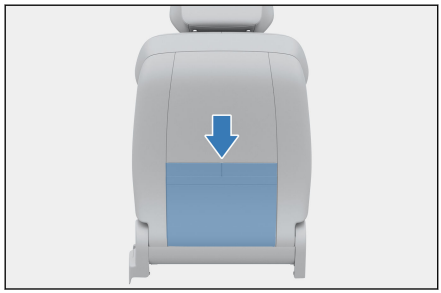

杯托

前排杯托

- 前排杯托位于副仪表台中间。

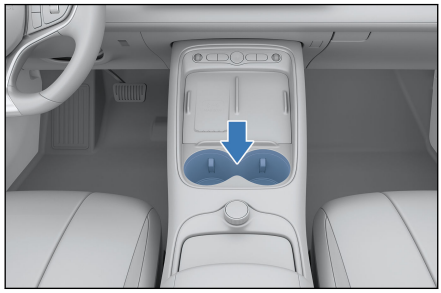

后排杯托*

■ 翻转后排座椅扶手，即可打开杯托。

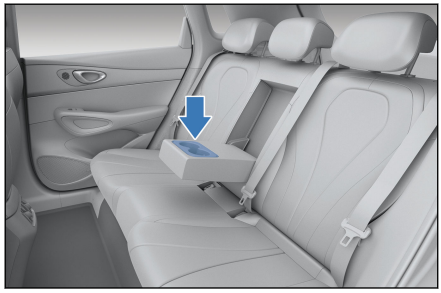

⚠ 警告

- 请勿突然启动或制动车辆，避免使用杯托时，液体溅出烫伤您或者乘客。
- 请勿将开口杯或未拧紧的饮料瓶放置在托杯中，以免车门开闭以及行驶过程中出现液体挥洒的情况。
- 为保证驾车安全，严禁司机在行驶过程中将杯子拿出或者放入杯托。

纸巾置物盒

■ 位于中央扶手的中间位置。

■ 拉起纸巾盒盖，即可打开纸巾置物盒。



眼镜盒

- 若要打开眼镜盒，按下眼镜盒盖即可。



遮阳板

①遮阳板

- 欲遮挡来自前方的光线，将遮阳板向下拉即可。
- 欲遮挡来自侧方的光线，可把回转套从固定支座上取下，将遮阳板转向侧窗。

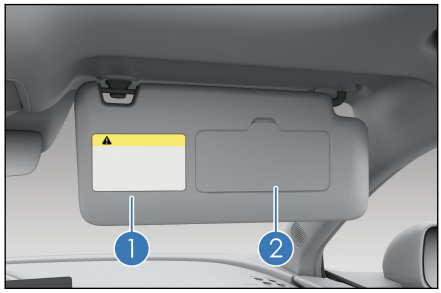

②化妆镜

- 翻下遮阳板，打开滑盖化妆镜盖或磁吸化妆镜盖即可使用化妆镜，此时化妆镜灯点亮；关闭化妆镜盖或向上折叠遮阳板，化妆镜灯熄灭。

温馨提示

- 合理正确使用遮阳板能提高驾驶时的舒适性和安全性。

安全拉手

- 使用安全拉手时将其拉下，不使用时松手即可自行回位。
- 拉手处设置挂钩，可用于悬挂衣帽、背包等物品。

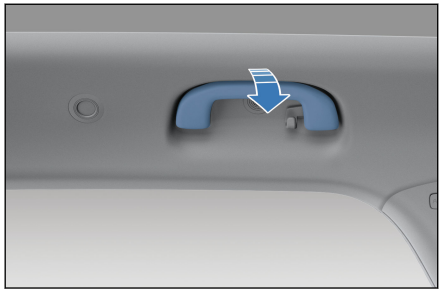

⚠ 注意

- 请勿在安全拉手/衣帽挂钩上挂重物，以免造成人身伤害或安全拉手/衣帽挂钩损坏。

USB 接口

前排 USB 接口

- 前排 USB 接口位于副仪表台下方镂空处靠主驾侧方向。

① Type-C 充电接口
② Type-A 数据传输接口

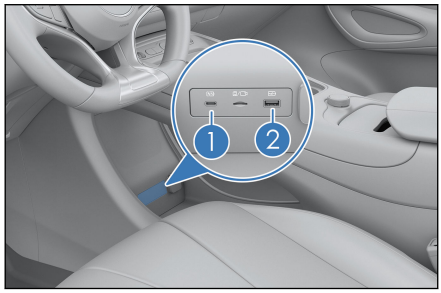

⚠ 注意

- 推荐使用分区格式为 FAT32、ExFAT、NTFS，内存为 8~128G 的 USB 存储设备。
- 为避免损坏此车机多媒体系统或用户 USB 设备中的数据，请用户勿私自使用特殊类别的 USB 存储设备。

后排 USB 接口

- 后排 USB 接口位于中央扶手箱后方。

① Type-A 充电接口
② Type-C 充电接口

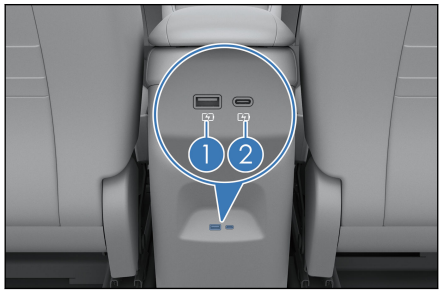

- 整车电源挡位处于“OK”挡方可使用。

车载电源

- 可供工作电压为 DC12V，且工作电流不大于 10A 的附件使用。
- 使用 12V 备用电源时，需掀开其盖，且整车电源处于“OK”挡位时方可使用。

前排 12V 备用电源

- 前排 12V 电源位于中控台下方。

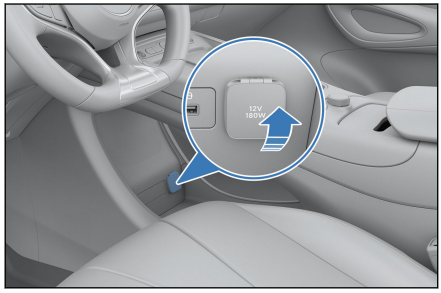

后排 12V 备用电源*

- 后排 12V 电源位于后备箱内。

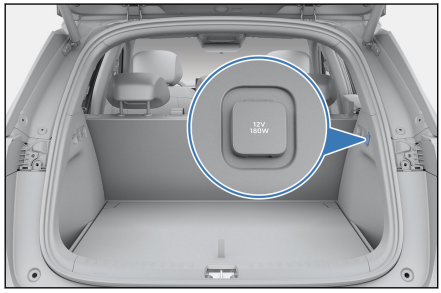

⚠ 注意

- 为防止保险丝熔断，用电量不得超过车辆的总负载量 12V/180W。
- 为防止低压蓄电池电量耗尽，在车辆未启动时，请勿长时间使用 12V 备用电源。
- 不使用 12V 备用电源时，应关闭 12V 备用电源盖。 除合适的插头以外，请勿在 12V 备用电源里插入其它物体或让任何液体进入插座，否则可能会造成电气故障。

手机无线充电

- 手机无线充电区域位于中控台前部。当整车电源挡位处于“OK”挡，将手机放置在无线充电区域，手机屏幕朝上，手机自动进入无线充电，并伴随有多媒体界面充电图标显示。



- 可通过多媒体屏顶部状态栏下滑打开“整车控制”界面点击无线充电图标打开或关闭无线充电。
- 手机无线充电功能并不适用于所有手机，仅适用于通过 Qi 认证的手机。
- 手机无线充电功能是通过线圈将电能以电磁波感应原理传输给手机电池，使手机在不需要导线连接的条件下实现手机充电。

⚠ 注意

- 在手机无线充电系统工作时，请确保智能钥匙远离无线充电区域 25cm 以上。
- 请勿将硬币、金属钥匙、金属环或其它含有金属成分的物品与手机一起放置在无线充电区域，避免出现无线充电功能异常甚至引发安全事故。
- 请勿在充电区域放置重物，以免充电区域受到损坏。
- 如果手机无线充电系统有故障，不能正常使用时，建议您联系比亚迪汽车授权服务店。
- 任何因非正常使用造成的问题，本公司不承担任何责任；如果曾经拆开或改造产品，将终止免费保修服务。
- 驾驶员不在车内时，请不要放置手机在车内充电，以免造成安全隐患。
- 驾驶车辆过程中，请勿长时间查看手机充电状况，避免造成交通安全隐患。

⚠ 注意(续)

- 手机无线充电时，如发现有金属异物在手机和无线充电区域之间，请勿立即用手移除异物，以避免烫伤。
- 为达到更好的充电效果，手机线圈的中心必须对准无线充电器的中心(充电区域字符位置)。
- 请勿把水洒在充电区域，以免水进入无线充电器，造成充电器故障。
- 当温度过高时手机充电可能会停止，待温度降低后会继续充电。
- 手机无线充电系统支持通过 Qi 官方标准认证的手机进行充电，未通过 Qi 官方标准认证的手机不做正常充电承诺。
- 外接无线充电线圈带来的问题本公司不做承诺，请谨慎使用。
- 请勿在充电时将银行卡等带芯片的卡片放置在手机壳与手机之间，避免烧坏卡片。

ⓘ 温馨提示

- 每次仅支持一部手机充电。
- 手机壳太厚可能会导致充不上电。
- 可通过多媒体开启或关闭无线充电功能。
- 行驶在颠簸路面时，手机无线充电功能可能会出现间歇性的停止充电和恢复充电的情况。
- 尽量保证手机放置面与充电模块平行，如手机偏离无线充电区域并停止充电，需将手机移回至无线充电区域。
- 若手机不能正常充电，请先确保手机在充电区域内，且无异物存在或等待无线充电区域冷却后再行尝试。若仍无法充电，建议您联系比亚迪汽车授权服务店。
- 退电后，若手机还在充电，打开主驾车门，仪表会响一下，并有文字“请勿遗忘手机”显示 5s。
- 为兼容大部分品牌、型号的手机，车载端无线快充充电模块充电速率比原厂充电座稍慢。
- 手机无线快充充电功率取决于手机端自身所支持的快充功率，车载端快充最大支持 50W。
- 个别手机端充电程序非最新版本，可能存在无法进入快充的使用情况。

冰箱*

- 车载冰箱位于中央扶手箱内，上翻掀起扶手箱盖，冰箱门即可打开。 用户可通过冰箱旋钮屏、多媒体冰箱操作界面、“比亚迪”App 实现对冰箱的功能控制。
- 用户可通过语音控制冰箱开启/关闭、温度调节、冰箱延时断电、退电记忆等功能。

冰箱旋钮屏

液晶显示屏/模式切换按键

- 冰箱控制面板可通过按压切换冰箱关闭、制冷与制热三种工作模式；短按旋钮可切换冰箱制冷、制热状态；长按旋钮可关闭冰箱功能。

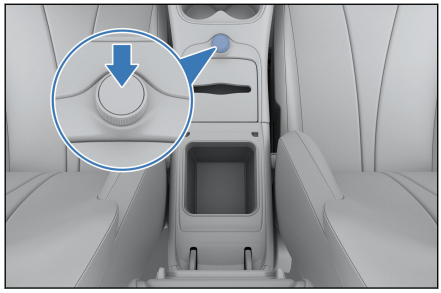

温度调节旋钮

- 在开启冰箱功能时，旋转旋钮可调节温度，温度单位随整车切换℃或℉。

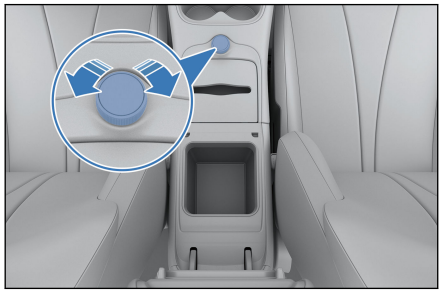

冰箱系统操作界面

- 用户可通过中控屏→应用中心→冰箱 App 界面，进入冰箱操作界面设置冰箱工作模式和温度。

冰箱操作界面

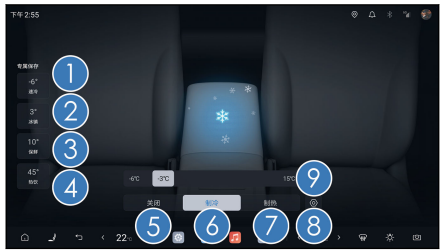

① 专属保存-速冷模式
② 专属保存-冰镇模式
③ 专属保存-保鲜模式
④ 专属保存-热饮模式
⑤ 冰箱关闭按键
⑥ 制冷模式按键
⑦ 制热模式按键
⑧ 冰箱设置按键
⑨ 冰箱温度调节按键

冰箱设置界面

- 用户可在中控屏冰箱操作界面点击设置按键进入冰箱设置界面，调节冰箱运行模式、开启或关闭退电记忆、延时断电等功能。

冰箱功能介绍

冰箱工作模式设置

- 冰箱有关闭、制冷与制热三种工作模式。
- 冰箱处于关闭时，温度将不可调节。
- 冰箱处于制冷时，可在-6℃～15℃范围内调节制冷温度。
- 冰箱处于加热时，可在 35℃～50℃范围内调节制热温度，达到设定温度后进行保温。

温馨提示

- 环境温度低于 5℃时，冰箱制冷不工作，属于正常现象。

专属保存模式功能

- 冰箱处于速冷模式时，冰箱自动调节为-6℃制冷温度。
- 冰箱处于冰镇模式时，冰箱自动调节为 3℃制冷温度。
- 冰箱处于保鲜模式时，冰箱自动调节为 10℃制冷温度。

- 冰箱处于热饮模式时，冰箱自动调节为 45℃制热温度。

延时断电

- 用户可通过冰箱设置界面和语音来对冰箱延时断电时长进行设置，有 1h~12h 共 12 个挡位可选。
- 若车辆在冰箱工作时下电，冰箱将持续工作至设定时长后。
- 当电量低于 20%时，冰箱将停止工作。
- 若延时断电功能关闭，车辆下电后，冰箱将不再继续工作。

退电记忆功能

- 用户可通过冰箱设置界面和语音来开启与关闭退电记忆功能。
- 按下此按键，按键点亮，功能开启，车辆下电前再次启动后，冰箱工作状态将与下电前的保持一致。
- 再次按下此按键，按键置灰，功能关闭，车辆下电前再次启动后，冰箱将保持关闭状态。

冰箱门未关提醒

- 当冰箱处于工作状态且冰箱门持续打开超过 1min 时，中控屏冰箱操作界面提示“冰箱门未关，请及时关闭冰箱门”。

制热防爆提醒

- 当冰箱由关闭状态或由制冷状态切换为制热状态时，则中控屏冰箱操作界面提示“已开启制热功能，请勿在冰箱内放置可乐等易爆物品”。

冰箱远程启动

- 用户可通过操作“比亚迪”App 远程控制冰箱功能设置及温度设置。

⚠ 注意

- 开启制热前，需确认冰箱内无易燃易爆物品、无受热易膨胀、易变质或挥发物质等，如打火机、可乐、酒精、湿巾等。
- 开启 0°以下制冷前，需确认冰箱内无受冷易膨胀物品，如可乐、芬达等碳酸饮料。
- 车辆启动前，请确认冰箱门已关闭，避免行驶过程中物品从冰箱飞出。
- 冰箱内请勿放置过热、有腐蚀性、尖锐物品，以免损坏冰箱，请勿用锋利的器物擦刮内壁。

⚠ 注意(续)

- 冰箱内不宜放置未密封容器饮料，避免车辆行驶过程中饮料溢出。
- 冰箱内不宜放置易碎、易腐烂或有异味的物品，如有放置，需及时取走。
- 不可冲洗冰箱或将冰箱浸泡在水中清洁。
- 清洁冰箱时，请关掉所有电源，请以微湿软布清洁冰箱，避免使用诸如漂白水、酸性清洁剂等过于刺激性的清洁剂，以免对冰箱产生腐蚀。避免使用钢丝球或铁刷等硬物，以免刮伤冰箱表面。
- 冰箱内壁若有水等污渍，请及时处理，避免滋生细菌，冰箱产生异味。

保养及维护 6

6-1 保养须知.....336
保养周期及保养内容.....336
6-2 定期保养.....340
定期保养.....340
车辆防腐蚀.....341
漆面保养提示..... 342
车辆外部清洗..... 342
车辆内部清洁..... 345
6-3 自行保养.....348
自行保养.....348
天幕保养*..... 350
车辆的存放.....351
前舱盖..... 351
冷却系统.....354
制动系统.....355
洗涤器..... 356
空调系统.....356
雨刮器刮片.....357
轮胎.....358
保险丝..... 362

保养周期及保养内容

车辆保养计划

- 保养计划是用于保证行车稳定、减少故障发生、提高经济性的同时保证安全驾驶。
- 保养周期表所列项目均非常重要，需按表格所列的时间间隔进行保养。
- 保养项目中，若软管出现任何劣化或损坏，应立即更换。橡胶软管(用于冷气和暖气系统、制动系统等)应按保养周期表，由专业技术人员进行检查。
- 保养周期表列出了为保持您的爱车始终处于最佳运行状态所必须的全部保养项目。

保养计划须知

车辆须按照正常保养周期表进行保养。

如果主要是在下列一种或一种以上的特殊条件下操作车辆，则某些保养项目需要更频繁的进行。

- 路面状况
  - 在崎岖、泥泞或融雪路面上行驶。
  - 在多尘路面上行驶。
- 行驶状况
  - 拖拽挂车，使用野营挂车或车顶行李架*。
  - 在 8km 以内，进行反复短距离的行驶以及外界气温在零度以下。
  - 长期空转和/或低速长途行驶，诸如警车、出租汽车或运送货物的车辆等。

保养周期表

整车保养时里程数和月数以先到者为准。

保养项目	保养周期
检查制动踏板和电子驻车开关	首次 12 个月或 20000 公里检查，后续每 24 个月或 40000 公里检查；严酷工况时，每 12 个月或 20000 公里检查
检查制动摩擦块和制动盘	每 12 个月或 20000 公里
检查制动系统管路和软管	首次 12 个月或 20000 公里检查，后续每 24 个月或 40000 公里检查；严酷工况时，每 12 个月或 20000 公里检查
检查制动钳总成导向销	首次 12 个月或 20000 公里检查， 后续每 24 个月或 40000 公里检查
检查转向盘、拉杆	首次 12 个月或 20000 公里检查，后续每 24 个月或 40000 公里检查；严酷工况时，每 12 个月或 20000 公里检查
检查传动轴防尘罩	首次 12 个月或 20000 公里检查，后续每 24 个月或 40000 公里检查；严酷工况时，每 12 个月或 20000 公里检查
检查球销和防尘罩	首次 12 个月或 20000 公里检查，后续每 24 个月或 40000 公里检查；严酷工况时，每 12 个月或 20000 公里检查
检查前后悬架装置	首次 12 个月或 20000 公里检查，后续每 24 个月或 40000 公里检查；严酷工况时，每 12 个月或 20000 公里检查
检查轮胎和充气压力（含 TPMS）	每 12 个月或 20000 公里
检查所有轮胎的磨损情况（花纹深度、 磨损形态等）	每次保养时进行检查，恶劣工况时，增加检查频次，必要时进行轮胎换位或车轮定位
检查车门限位器用湿润软布去除拉杆灰尘，在拉杆、铆接处及转轴涂抹 0.3~0.8g 润滑脂	每 12 个月或 20000 公里
检查车轮轴承有无游隙	首次 12 个月或 20000 公里检查，后续每 24 个月或 40000 公里检查；严酷工况时，每 12 个月或 20000 公里检查
检查副水箱内冷却液液面高度	每 12 个月或 20000 公里
更换驱动电机冷却液	每 4 年或 100000 公里更换长效有机酸型冷却液

保养项目	保养周期
检查制动液	每 12 个月或 20000 公里
更换制动液	每行驶 24 个月或 40000 公里
检查整车模块故障码（记录后清除）	每 12 个月或 20000 公里
检查动力电池托盘、防撞杆、护板、 防爆阀*、保温棉*和安装扭矩	每 12 个月或 20000 公里
容量测试及校正	每 72000 公里或 6 个月
更换变速器内的齿轮油	首次 24 个月或 40000 公里， 之后每 24 个月或 48000 公里
检查动力总成是否漏液、磕碰	每 12 个月或 20000 公里
检查高压线束或接插件是否松动、引脚是否烧蚀	每 12 个月或 20000 公里
检查高压模块外观件是否变形、是否有油液	每 12 个月或 20000 公里
检查各充电连接器接口处是否有异物、烧蚀等情况	每 12 个月或 20000 公里
检查高效过滤器	每 12 个月或 20000 公里定期检查，必要时更换，恶劣工况地区，每 6 个月进行检查，必要时更换
检查灯具灯泡、LED 是否点亮正常	首次 3 个月或 5000km(公里)检查，第 12 个月或 20000km(公里)第二次检查，后续每 12 个月或 20000km(公里)检查，有异常损坏时及时更换
检查前灯调光功能是否正常	每 12 个月或 20000 公里
近光初始下倾度校准	每 10000 公里校准一次
检查 EPS 搭铁处是否有异物或者被烧蚀	每 12 个月或 20000 公里
检查 EPS 接插件是否松动，接插件引脚是否被烧蚀	每 12 个月或 20000 公里
检查 EPS ECU 外观是否被腐蚀	每 12 个月或 20000 公里
检查整车模块是否有软件更新，有则更新	每 12 个月或 20000 公里

保养项目	保养周期
检查高压部件是否有涉水痕迹	每 12 个月或 20000 公里
检查雨刮刮臂锁紧螺母力矩	每 12 个月或 20000 公里
检查前舱盖锁及其紧固件	每 12 个月

注意：在检查第 1 项时，如发现底盘部件有异常损坏请及时更换

- 车辆必须按照正常保养周期表进行保养。

温馨提示

- 为了使动力电池处于最佳状态，需要定期(至少 6 个月或 72000km，先到为准)对车辆进行满充满放，达到电池自我校正的目的，您也可以联系比亚迪汽车授权服务店进行容量的测试与校正。

- 严酷（恶劣）的工况需要按保养周期表增加保养项目，恶劣使用条件指：
  - 经常在多尘的地区行驶或经常暴露在含盐分的空气中。
  - 经常在颠簸的路面、有积水的路面或山路上行驶。
  - 经常在寒冷地区行驶。
  - 动力总成经常长时间怠速运转或经常在寒冷季节中短距离行驶。
  - 频繁地使用制动器、急刹车。
  - 经常作为牵引拖车。
  - 作为出租汽车或营运车使用。
  - 在 32℃以上的温度下，在交通拥挤的市区行驶时间超过总行驶时间的 50%。
  - 在 30℃以上的温度下，以 120km/h 以上的车速行驶时间超过总行驶时间的 50%。
  - 经常超载行驶。
- 规定的保养记录：
  - 建议让比亚迪汽车授权服务店将全部所规定的保养记录填写在表中，应保存好对您的车辆进行的保养工作的所有收据。

定期保养

- 为了确保车辆以最佳的工作效率行驶、减少故障发生，须按保养周期表的计划进行保养。
- 计划保养的间隔可参看保养周期表，按里程表的读数或时间间隔而定，以先到者为准。
- 对于已经超过最后期限的保养项目，也应在同样的时间间隔里进行保养。
- 保养工作应依照比亚迪汽车工业有限公司的标准及规格，建议由当地比亚迪汽车授权服务店完成。
- 保养周期表中列出的检修项目以及行驶时间或距离，是假设您将车辆作为正常的交通工具用来运载乘员及物品而制订的，避免超过车辆的载重极限。

⚠ 注意

- 请按照比亚迪汽车《三包凭证及保养服务手册》中的要求定期对车辆进行保养。

车辆检修

- 注意车辆的性能、声音的变化以及用于指示需要检修的直观预兆。如果发生以下情况，建议尽快将车开到比亚迪汽车授权服务店，车辆可能需要调整或维修：
  - 异常的电机启动噪音。
  - 冷却水温度持续过高，冷却水不流动、有泄漏现象。
  - 电机有卡滞现象及异常响声。
  - 电机运转时有过大振动。
  - 电机无法启动。
  - 电动总成有漏油现象。
  - 电动总成有异味排出。
  - 动力显著降低。

- 车辆下部漏水 (使用后的空调滴水，是正常的)。
- 轮胎泄气；转弯时，过度的轮胎噪音；不均匀的轮胎磨损。
- 在平坦地面上直线行驶中，车辆偏向一侧。
- 和悬架装置移动有关的异常噪音。
- 制动效果丧失；制动踏板或离合踏板有海绵感觉；踏板几乎接触到地板；制动时，车辆偏向一侧。
- 冷却液温度持续偏高。
- 电池容量显著下降。
- 电池温度持续高温、过热保护、无动力输出。

车辆防腐蚀

引起车辆腐蚀最常见的原因是：

- 在车辆下面积满盐碱、灰尘和湿气。
- 高湿度环境或者车辆的某些部位长期处于潮湿高温环境。
- 因轻微碰撞或由于石块和砂砾而划破油漆层或底层。

为防止车辆腐蚀，应遵守以下准则：

- 勤于洗车
  - 如果冬季在含有盐碱的道路上行驶，或住在海边，则至少每月将车辆的着陆部分冲洗一次，用高压水枪或者蒸汽清洗底盘和轮罩，以减少腐蚀。冬季过后，将车辆底盘彻底清洗。
- 检查车身的油漆和装饰件
  - 如果发现油漆层有任何碎片或裂纹，应立刻修补，以防止腐蚀。如果碎片或裂纹从金属面上剥落，建议到比亚迪汽车授权服务店修复。
- 检查车厢内部
  - 水分和灰尘将堆积在地毯的下面会导致腐蚀，应经常检查地毯的下面，确保这些部位干燥。
  - 运输化学物品、清洁剂、化肥、盐等物品时，应特别小心，须采用适当的容器进行运输。如果发现有溅出或渗漏，请立刻清洗干净并保持干燥。
- 使用挡泥板

- 如在盐碱地区或砾石路面行驶，挡泥板能保护车辆。挡泥板尺寸越大、越接近地面越好。

- 将车辆停在充分通风且干燥的地方。

漆面保养提示

- 及时清洗车辆。
- 漆面若无明显划痕，不要轻易进行二次喷漆，以防止漆色不合或结合不好。
- 车辆长期停放，应停在车库或通风良好的地方，冬天应用专用车身罩覆盖。临时停放时，要选择阴凉的地方。
- 防止对车身漆膜进行强烈冲击、磕碰或划痕。如发现漆面有伤痕、凹陷或脱落应及时进行修补，最好是到专业的汽车美容店修补。
- 注意不要用带有油污的脏手触摸车身漆面或用油抹布随意擦洗漆面，不要将粘有油污的工具或含有有机溶剂的擦布置于车身上，以免产生化学反应。
- 每月一次或者当车身表面不能很好地抗水时，须对漆面进行上蜡保护并定期(每季度一次)到汽车专业美容店进行养护，及时恢复车身漆面的亮丽光泽。
- 采用优质的抛光剂和车蜡。如果车身的抛光已严重风化，使用和车蜡分开的汽车清洁抛光剂。仔细遵守制造厂商的说明以及预防措施，镀铬面和油漆面一样要抛光和打蜡。

⚠ 注意

- 如果车辆被重新喷油漆，并且停放在高温的油漆上蜡工作间中，须取下车辆的塑料保险杠，高温将损坏保险杠。

车辆外部清洗

- 在以下情况，将引起油漆层的剥落或导致车身和零件腐蚀，须及时清洗车辆：
  - 在沿海一带行驶时。

- 在撒有防冻剂的路面上行驶时。
- 在粘有煤焦油道路上行驶时。
- 树脂、鸟粪和昆虫尸体粘在车辆上时。
- 在含有大量烟尘、煤灰、灰尘、铁屑或化学物质的地区行驶时。
- 车辆被尘埃和泥浆明显弄脏时。
- 雨后。

⚠ 注意

- 洗车前，请开启车辆洗车模式*，并确认四门两盖、充电口盖已关闭。
- 清洗车辆时，请勿打开充电口盖对其内部进行清洗。
- 请勿在炎热且阳光直射的环境下洗车。

手工洗车

在阴凉处，等待车辆充分降温后，再清洗车辆。

- 用水管将松动的脏物冲掉，将车辆底部和车轮凹陷部的所有泥浆或道路盐碱全部冲掉。
- 用中性洗车剂清洗车辆，洗车剂的混合应根据制造厂的说明进行。用软布浸上清洁液，应顺着水流的方向自上而下轻轻地擦拭，请勿画圈和横向擦拭。
- 充分冲洗——洗车剂风干后会形成斑纹。在高温天气洗车后，必须正确地用清水将各部分冲洗干净。
- 为了防止留有水迹，须用干净的软毛巾将车身抹干，避免用力擦或按压，否则会擦伤油漆面。

高压清洗设备洗车

- 若采用高压清洗设备进行洗车，需要遵守以下操作说明：
  - 高压水枪喷头与车身清洗表面距离大于 30cm。
  - 高压水枪压强推荐使用 60bar 以内，最高不超过 100bar。
  - 水枪喷水形式选用扇形或雾状喷射模式（切勿使用高压水柱直射）。
  - 清洗时应让喷头不断移动，切勿对某一位置定点停留冲洗。

⚠ 注意

- 洗车时请务必遵守以上洗车说明，否则可能对车辆及零部件造成损伤或损坏。
- 避免用高压水枪直接冲洗密封条，这样不仅容易使密封条在高压水枪的压力下变形甚至损坏，还容易引起车内进水。

ⓘ 温馨提示

- 请勿使用碱性大的洗衣粉、肥皂水、洗涤灵，脱蜡洗涤剂、有机物(汽油、煤油、挥发油或强力溶剂)。
- 清洗车灯时，请勿使用醇类(如酒精、玻璃水)、酮类(如香蕉水、昆虫清洁剂)或其他化学溶剂(如汽油、稀释剂、四氯化碳)擦拭灯具表面，否则会导致灯具面罩开裂。
- 行驶在沿海或污染严重地区的车辆，建议每天冲洗一次。
- 洗车时，应确保高压水枪与车身保持足够距离，避免用高压水枪直接冲洗密封条，这样不仅容易使密封条在高压水枪的压力下变形甚至损坏，还容易引起车内进水。
- 不可使用刀片刮或汽油消除车身污物，塑料车轮装饰件很容易被有机物弄伤。如果有任何有机物溅到装饰件上，一定要用水将其洗去并检查装饰件是否被弄伤，请及时更换遭受严重损坏的塑料车轮装饰件，否则在车辆移动中车轮装饰件可能会飞离车轮而造成事故。
- 请勿使用含有磨料的清洗剂擦洗保险杠或灯具。
- 对镀光金属件的清洗，应使用炭精清洗剂，并定期对其上蜡进行保护。
- 清洗地板下面或底盘时，须注意安全，避免割伤手。

自动洗车

在自动洗车站洗车须注意某些类型的刷子、未经过滤的冲洗水或机器自定的冲洗程序，可能会擦伤油漆面。油漆面的擦伤，将降低油漆面的耐久性和光泽度，尤其是对深色的车辆。洗车之前最好先咨询洗车服务店的工作人员或查阅车辆自动洗车机上的指示，了解哪种洗车程序，对车辆的油漆面最为安全。

⚠ 注意

- 在使用自动洗车设备前，请确认关闭自动驻车功能。
- 清洗车辆前，请向内折叠外后视镜。并在驾驶前展开外后视镜。

车辆内部清洁

ⓘ 温馨提示

- 清洗车辆内部或外部时，请勿让水直接流到仪表台、地板上或附近电器组件内，因为进水可能会引起功能失常。
- 请勿用水清洗车辆地板，避免引起车身腐蚀。

地毯

- 定期使用吸尘器清洁地毯上的灰尘。
- 定期使用合适的泡沫型洗涤剂清洁地毯，用浸有泡沫的海绵或软刷按画圆圈的方式对地毯进行清洁。
- 请勿在泡沫型洗涤剂中加水，尽可能保持地毯干燥。

安全带保养

- 安全带可以用中性肥皂水或微温的水来清洗。
- 使用海绵或软布擦洗安全带。在清洗中，须检查安全带有无过度磨损、磨破或切痕。

⚠ 警告

- 请勿采用染色剂或漂白剂清洗安全带，否则会使安全带的强度减弱。
- 安全带未干燥之前，请勿使用。

门窗

- 门窗可以用普通家庭用的任何清洁剂来清洗。
- 定期对车门限位器进行检查，如发现限位器拉杆有明显积灰现象，需要使用湿润的软布对车门限位器进行擦拭，去除表面灰尘。然后在支架与拉杆铆接轴，拉杆与滑块间涂抹 0.3~0.8g 润滑脂。

⚠ 注意

- 在清洁后车窗的内侧时，注意请勿擦伤或损坏电热丝及接头。

空调控制板、汽车音响、仪表板、控制面板和开关

- 空调控制板、汽车音响、仪表板、控制面板和开关用潮湿的软布来清洁。
- 将一块干净的软布在水中或微温的水中浸湿，然后把灰尘轻轻拭去。

⚠ 注意

- 请勿使用有机物质(溶剂、煤油、酒精、汽油等)或酸碱溶液，否则将会导致表面变色、沾污或剥落。
- 如果使用清洁剂或抛光剂，须确认它们的组成成分中未含上述物质。
- 如果使用新型的液体洗车剂，请勿将液体溅到车辆的内部表面。液体中可能含有上述成分，如果液体溅出，需迅速将所有溅出的液体清洗干净。

车身内部的皮革饰件

- 皮革饰件可以使用用于羊毛织品的中性清洁剂进行清洗。
- 可以使用中性清洁剂溶液的软布擦拭灰尘，然后用一块干净的湿布将残留的清洁剂彻底擦干净。
- 洗净之后或是皮革的任何部分弄湿了，用干净的软布擦干，让皮革处于通风阴凉的地方使之干燥。

- 如果对车辆的清洗有任何疑问，建议咨询当地比亚迪汽车授权服务店。

⚠ 注意

- 如果用中性清洁剂不能洗去脏物，可使用不含有机溶剂的清洁剂清洗。
- 请勿使用诸如挥发油、酒精、汽油或酸碱溶液等有机物质清洗皮革。这些物质将造成皮革褪色。
- 使用尼龙刷子或人造纤维布等将会刮坏皮革表面良好的纹路。
- 肮脏的皮革饰件将会产生霉菌。须特别注意避免油污，要经常保持饰件的清洁。
- 长时间暴露在阳光下面将造成皮革的表面硬化或收缩。因此须将车辆停放在阴凉的地方，特别是在夏季。
- 在炎热的夏季，由于车辆内部的温度容易升高，因此要避免在饰件上放置由乙烯塑料或含蜡的材料所做成的物品。这些物品在高温的环境下将粘住皮革。
- 对皮革饰件不正确的清洗将造成褪色或产生斑点。

自行保养

自行保养注意事项

- 如果要自己进行保养，须确保按照本章节的正确步骤进行。
- 不正确和不全面的保养都将影响车辆的良好使用。
- 本章节仅列出了用户本人能够进行的较简单的保养说明。但仍有许多项目必须由合格的技术人员用专用工具来完成。
- 保养车辆时必须特别小心，防止意外伤害。以下是一些注意事项，请务必遵守。

⚠ 警告

- 如果电机非常热，则请勿取下或拧松副水箱盖，以防灼伤。
- 请勿在车辆内部或者车辆附近吸烟，以免产生火花或明火，引起燃烧。
- 处理低压蓄电池时要特别的小心。低压蓄电池中含有毒性和腐蚀性硫酸。
- 车辆仅由千斤顶支撑时，人员请勿进入车辆下面。一定要用汽车支承架或其他牢固的支撑物来支撑车辆。
- 无论在车上或车下工作，都应使用护目镜，以防飞起或落下的物体或液体等进入眼中。
- 由于制动液会损伤皮肤或眼睛，因此在加注制动液时应小心。如果制动液溅到皮肤上或眼睛中，则应立即用清水冲洗液体溅到的部位。如果仍感到手或眼睛不适应，应立即到医院检查。

⚠ 注意

- 车辆部分电路和零部件带有高电流或高电压，谨防短路。
- 如果溢出制动液，应用水将其冲洗干净，以防损坏部件或漆面。
- 更换雨刮片时请勿让雨刮器刮伤玻璃表面。
- 关闭前舱盖时，检查工具、抹布等是否遗留在前舱内。

自行检查

应依照使用情况或所规定的里程，检查下列项目：

- 冷却液液位——应每月检查一次散热器副水箱。
- 风窗玻璃洗涤液——应每月检查一次储液罐中洗涤液的存量，因天气不好而频繁使用洗涤液时，应在每次充电时检查液体存量。
- 风窗玻璃雨刮器——每月检查一次雨刮器状况。如果雨刮器不能刮净风窗玻璃，应检查其是否有磨损、龟裂或其他损伤。
- 制动液液位——每月检查一次液位。
- 制动踏板——检查制动踏板是否操作自如。
- 电子驻车——检查电子驻车功能是否正常。
- 低压蓄电池——每月检查一次电池的状况以及端子的腐蚀状况。
- 空调系统——每周都应检查空调装置的运转情况。
- 轮胎——每月检查一次轮胎胎压。检查胎面的磨耗状况及是否嵌有异物。
- 风窗玻璃除霜装置——每月都应在使用暖风装置和空调时，检查除霜装置出风口。
- 车灯——每月检查一次前大灯、小灯、尾灯、高位制动灯、转向信号灯、后雾灯、制动灯及牌照灯的状况。
- 车门——检查后备箱盖及其他所有的车门(包括后排车门)是否开关自如、上锁牢固。
- 喇叭——检查喇叭是否正常。

⚠ 警告

- 请勿继续驾驶未经检查的车辆，否则将造成严重的车辆损坏和人员受伤。

车灯

前大灯调整

- 新车出厂时，前大灯已经调准。如果您经常携带重物，则前大灯可能需要重新调准。前大灯的调准工作建议由比亚迪汽车授权服务店来进行。

车灯雾气

- 车辆经大雨、洗车或温湿度骤变后，车灯及外后视镜灯可能起雾，开启灯光行驶或静置点亮 1 小时后，雾气可减少或消退，车辆可正常使用。
- 如遇下列情况，请及时联系比亚迪汽车授权服务店检修：
  - 灯具内部雾气覆盖面积超 30%，且凝结大水珠（如黄豆大小）或出现水流痕迹。
  - 灯具内部有明显积水。

⚠ 注意

- 更换灯具时，请勿触碰或污染灯泡玻璃，防止过热破裂。
- 大灯点亮时温度较高，请勿用任何物品覆盖灯罩，避免变形或烧蚀。
- 清洁尾灯禁止使用含醇类溶液（如酒精），防止灯壳开裂。

天幕保养*

- 用湿布擦拭天幕外侧密封条上的灰尘或者沙子，避免划伤密封条，导致天幕密封性能下降。
- 用湿布擦拭前玻璃注塑边上的灰尘或者沙子，防止划伤密封条，导致天幕密封性能下降。
- 经常清理两侧导轨及前水槽，避免灰尘、沙粒、树叶等杂物沉积，防止排水孔被这些杂物堵住，导致天幕排水不畅。
- 洗车时，应确保高压水枪与车身保持足够距离，避免用高压水枪直接冲洗密封条，这样不仅容易使密封条在高压水枪的压力下变形甚至损坏，还容易引起车内进水。

车辆的存放

- 如果需要长期(一个月以上)停放车辆，应做好下列准备。适当的准备有助于防止车况恶化，并易于重新使用车辆。如有可能，请将车辆停放在室内。
- 按时充电。
- 彻底清洗、干燥车身外表。
- 清扫车辆内部，确保地毯、地席等完全干燥。
- 释放驻车制动，将换挡机构设置在驻车挡。
- 略微打开一扇车窗（如果是室内存放）。
- 断开低压蓄电池负极。
- 将前刮水器臂用折叠的毛巾或布片垫起，使其不与挡风玻璃接触。
- 为减少粘黏，应在所有车门密封处喷上硅酮润滑剂，并且在车门密封条相接触的油漆表面涂上车身蜡。
- 使用由棉布之类的“多孔材料”制成的透气覆盖物覆盖车身。塑料布之类的无孔材料会积聚水气，损坏车身表面漆。
- 如有可能，应定期启动车辆（最好每月一次）。如果车辆停放了一年或更长的时间，建议到比亚迪汽车授权服务店做一次全车保养。

前舱盖

前舱盖的开启

手动开启前舱盖

1. 将挡位置于“P”或“N”挡，拉起电子手刹。要连续 2 次拉起位于仪表台下本体左侧的前舱盖开启手柄，前舱盖将打开稍许。

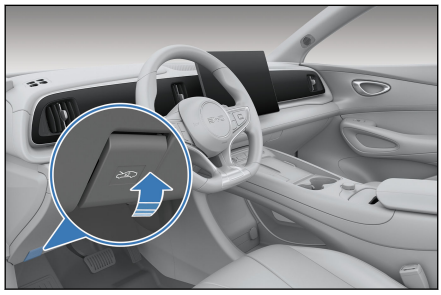

2. 将前舱盖向上抬起超过前舱盖开启平衡位置后，松开手前舱盖即可自行开启至最大角度。



微动开关开启前舱盖

- 按下翼子板侧的微动开关（附近有钥匙），前舱盖自动打开。



敲击解锁/开启前舱盖

- 用户可通过“敲击控制前舱盖”设置项打开或关闭敲击解锁/开启前舱盖功能。

- 当车辆处于 P 挡、前舱盖完全关闭且车辆已解锁时，使用指关节快速连续敲击两次感应区域饰板可便捷解锁/开启前舱盖。

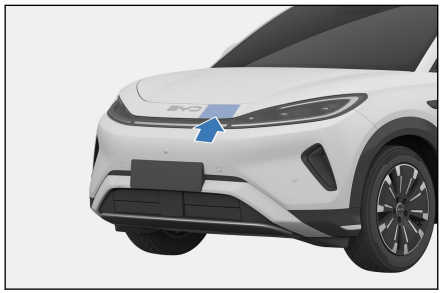

⚠ 警告

- 请勿让儿童敲击图示区域，否则前舱盖可能意外开启，从而导致受伤。
- 在前舱盖开启或关闭过程中，请勿将身体任何部位（尤其是手部）置于前舱盖下方，以免发生夹伤。

温馨提示

- 请确保两次敲击快速连贯。若敲击间隔过长，或连续敲击达到 3 次及以上，可能导致功能失效。
- 请使用指关节轻敲，避免使用手掌拍击、硬物敲击或直接敲击车标，以免损坏部件。
- 若车辆配备洗车模式，请注意：
  - 开启洗车模式后，敲击功能将自动禁用。
  - 清洁车辆时，建议提前开启洗车模式（具体操作请参见“洗车模式”说明），以防冲洗产生的水流振动导致前舱盖误开启。
- 以下情况可能导致敲击功能失效或灵敏度下降：
  - 处于暴雨、高温、冰雹、极寒等极端天气环境下；
  - 佩戴手套进行敲击；
  - 感应区域饰板有异物附着或已受损。

前舱盖的关闭

1. 将前舱盖下拉到一定高度，稍用力推动其落下，使其关闭至半锁状态，然后再用双手缓慢按压，直到前舱盖完全入锁并关闭。注意两手保持一定距离，且不要按压到棱线。
2. 关闭前舱盖后，应检查锁扣是否已被锁定牢固。

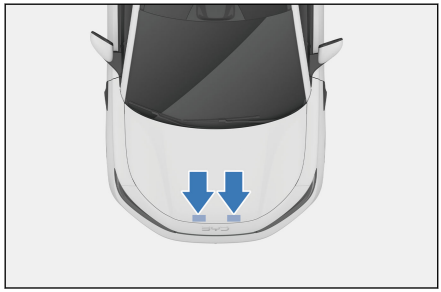

⚠ 警告

- 确认前舱盖已关闭且被锁定牢固。否则，在驾驶中前舱盖可能突然打开而导致发生事故。
- 锁止前舱盖时，请勿用力下放前舱盖，请勿在前舱盖处于较大开度位置任其自由下落。
- 请勿单手关闭前舱盖，避免作用力集中在一个区域，造成前舱盖损坏。
- 请勿用力按压前舱盖前部边缘，以免造成车辆损坏。

冷却系统

- 液位在冷却液副水箱最大值(MAX)和最小值(MIN)标记线之间，则符合要求。
- 冷却液应始终使用与原厂相同规格的冷却液，根据环境温度选择合适的冷却液型号加注到冷却系统中。
- 不同品牌和型号的冷却液不能混合使用。
- 无需添加任何混合剂。

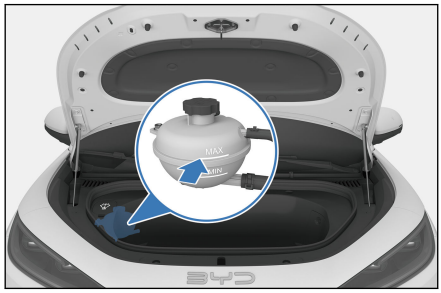

⚠ 注意

- 切勿向冷却系统内添加任何防锈剂或其他添加物。以免与冷却液不相容。
- 请勿使用自来水，否则会造成冷却系统损坏。

制动系统

- 应每月检查一次储液罐内的液位，制动液应依照定期保养表中规定的行驶时间与里程数进行更换。
- 务必使用与原厂相同规格的制动液，而且不同型号的制动液不能混合使用。
- 液位在储液罐“MAX”(最高刻度线液位)和“MIN”(最低刻度线液位)标记线之间，则符合要求。
- 如果液位处于或者低于最低刻度线，则需要检查制动系统是否有渗漏以及制动摩擦片是否磨损至极限。

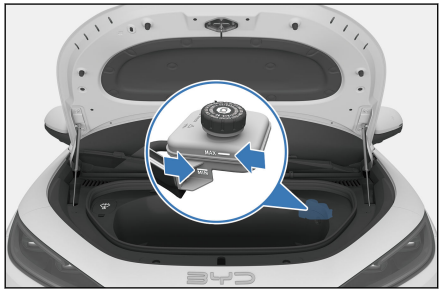

- 高原环境对制动液的影响：
  - 因海拔升高导致大气压下降，制动液中的空气含量增加，可能引发制动系统故障警告灯 ⓘ 报警。车辆进入高原前，请前往比亚迪汽车授权服务店或专业维修机构，对智能动力制动系统进行标准排气操作。

⚠ 注意

- 如车辆进入高原环境前未排气，行驶中可能出现制动踏板变软、制动距离变长，严重时可能限制动力，请谨慎驾驶。

洗涤器

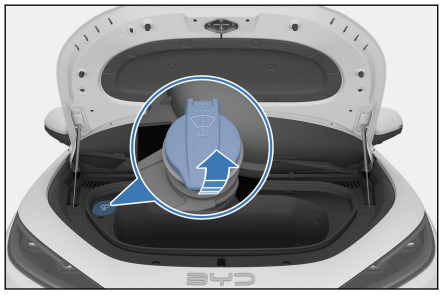

- 正常使用时，应每月至少查看一次风窗玻璃洗涤器储液罐的液位。
- 在天气恶劣的情况下，若经常使用洗涤器，应增加查看洗涤器储液罐液位的频率。
- 应添加优质风窗玻璃洗涤液，这可提高除污能力，并能防止在寒冷天气中冻结。
- 当您给储液罐再次添加洗涤液时，要用干净的布沾上风窗玻璃洗涤液，清洗风窗玻璃雨刮器的刮片，这将有助于使刮片刃口处于良好状态。

⚠ 注意

- 切勿向风窗玻璃洗涤器储液罐内注入醋水溶剂。
- 建议使用合格的风窗玻璃洗涤液。

空调系统

- 车上的空调系统是一个密闭系统，任何重要保养工作建议由比亚迪汽车授权服务店的专业人员来进行。
- 您自己可以进行如下操作，以确保空调系统有效地工作。
  - 定期检查散热器以及空调冷凝器。
  - 清除积塞在其前表面的树叶、昆虫及尘土，这些积物会阻碍气流，从而降低制冷效果。
  - 在天气寒冷的月份，应至少每周开启一次空调，每次至少 10min，这是为了让冷媒内所含的润滑油循环。
- 如果空调系统的制冷效果不如以前，建议到比亚迪汽车授权服务店检修。

⚠ 注意

- 无论何时检修空调系统，都应要求检修站保证使用冷媒再循环系统。
- 该系统可回收冷媒进行再利用，将冷媒释放于大气中会污染环境。

雨刮器刮片

刮片胶条材质为合成橡胶，属于易损件，各种车辆的使用环境和驾驶员使用习惯均可能会对刮片造成损坏，所以为了保证刮片的使用寿命和汽车行驶安全，请您注意以下事项：

- 请勿用刮片去刮除挡风玻璃表面上结的冰，应该使用专用的刮冰器。
- 请勿在脏污、有油污或有蜡的挡风玻璃表面刮刷。
- 保持玻璃表面干净，请勿刮刷玻璃表面的灰尘、沙粒、昆虫和异物等。
- 洗车和车身油漆保养时，无需对挡风玻璃打蜡，蜡层在光线不好时会反光，影响视线和行车安全。洗车后应该用纯净水漂洗刮片，使用专用的玻璃蜡层清洗剂去除挡风玻璃上的蜡层。
- 洗车时请勿直接用水枪冲洗刮片，防止水压过大损坏刮片。

保养细则

- 定期清洗挡风玻璃和刮片（建议一至两周一次）。
- 建议定期刮拭雨刮（建议一至二天一次）。使用刮片刮拭挡风玻璃时，必须保持玻璃充分湿润（未下雨时，必须预先开启洗涤液喷洒玻璃）。
- 使用专用挡风玻璃清洗剂清洗挡风玻璃。
- 挡风玻璃上粘附有泥土、昆虫的尸体时应及时用抹布擦拭干净。
- 挡风玻璃上有碎石敲击的伤痕时，应及时进行保养（建议使用挡风玻璃修复树脂类产品，伤痕较多或过大建议更换挡风玻璃）。
- 定期更换雨刮刮片，建议半年一次。
- 清洗挡风玻璃时必须预先抬起雨刮刮臂，具体操作方法为：

1. 进入中控屏→⚙→车辆→维护→检修，开启雨刮检修，雨刮旋转出来。

2. 抓住刮臂上端，小心地提起刮臂和刮片总成。

轮胎

- 为安全驾驶车辆，轮胎的型号和尺寸必须适合您的车型，并具有状态良好的胎纹和标准胎压。
- 以下内容，将详细地介绍如何检查胎压、轮胎的损伤和磨耗及轮胎换位时的操作方法。

⚠ 警告

- 使用过度磨损、胎压不足或胎压过高的轮胎将会引发事故，造成人身伤亡。
- 须遵照本手册中关于轮胎充气及保养的所有说明。

充气

- 保持轮胎适当充气，可提供操纵性、胎面寿命和驾驶舒适性三者的最佳组合。
- 使用充气不足的轮胎会导致轮胎磨损不均匀，并且影响操纵和能耗，更可能由于过热而漏气。
- 使用充气过度的轮胎会降低车辆的舒适性，也更容易因路面的不平而受损，严重时有爆胎风险，严重威胁整车安全；同时也会导致轮胎磨损不均匀，影响轮胎寿命。
- 车辆配有胎压监测装置。冷胎时，您可以根据仪表上显示的各轮胎压值，决定是否需要补充胎压。
- 应该在轮胎处于冷态时测量胎压。这意味着至少要在停车三个小时之后再测量。如果您必须在测量胎压之前行驶，只要行驶距离不超过1.6km，仍可以认为轮胎是处于冷态。
- 如果在轮胎处于热态时(行驶数千米后)检查胎压，压力读数将比冷态时的读数高 30~40kPa(0.3~0.4bar)，此类现象属正常，请勿为了达到规定的冷态胎压读数而放气，否则将导致轮胎胎压不足。

温馨提示

- 推荐使用的胎压标签标牌(贴在主驾侧门框上)注明了推荐的冷胎气压。

- 无内胎轮胎在被刺破时，具有自我封闭功能，但是由于漏气通常非常缓慢，所以只要轮胎开始降压，便应仔细找出漏气的部位。

轮胎检查

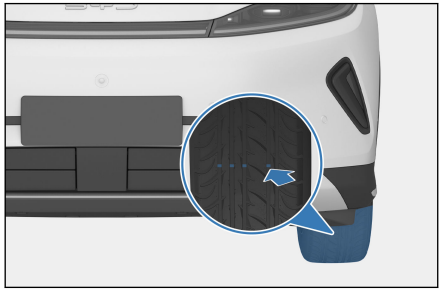

- 在每次检查轮胎充气状态时，应同时检查轮胎有无外伤、异物刺入及其磨耗情况。
  - 胎面或侧面的损伤及凸起。如发现任何一种情况，则应更换轮胎。
  - 轮胎侧面的刮伤、裂缝或断裂。如能看到轮胎布或帘线，则应更换轮胎。
  - 过度的胎面磨耗。
- 车辆轮胎的胎面内部铸有磨耗标记，当胎面磨耗至此处时，表示轮胎只剩下厚度不足 1.6mm 的胎面，磨耗至此种程度的轮胎，在湿滑路面上的附着力很小。
- 在轮胎胎面磨损到露出磨耗标记时，轮胎性能损失很多，便应更换轮胎。

轮胎保养

- 除适当充气外，正确的车轮定位也有助于减少胎面的磨耗。
- 如果发现轮胎磨耗不均匀，需要您到比亚迪汽车授权服务店检查车轮定位状态。
- 车辆出厂前已进行过轮胎平衡，但行驶一段时间后，需要重新进行轮胎平衡。

- 如果您在以较高速度(80km/h)驾驶时感觉到某种连续震动，而低速时没有，建议您到比亚迪汽车授权服务店检查轮胎。
- 如果某一轮胎曾经修补过，一定要重新进行轮胎平衡。
- 在安装新轮胎或更换新车轮时，一定要进行轮胎平衡。

⚠ 注意

- 不适当的车轮平衡块将会卡装不牢固、脱落，行车时将会伤害到车辆或周边物体。
- 不适当的车轮平衡块将会损坏车辆的铝合金轮辋。因此建议您使用原厂车轮平衡块，使其保持平衡。

轮毂保养

- 轮毂出现污垢后，请使用中性洗涤剂，尽快去除，之后用清水充分冲洗。

⚠ 注意

- 为了防止涂装的损伤，请务必遵守以下事项：
  - 不使用酸性、碱性及含有研磨剂的洗涤剂；
  - 不使用硬刷；
  - 夏天行驶后或停车后车轮发热时，请勿用蒸汽清洗等方法直接将热水喷到车轮上。

轮胎换位

- 为了使轮胎的磨损相同以及延长轮胎的使用寿命，我们建议您每10000km 检查轮胎内侧及外侧花纹的磨损情况，必要时进行轮胎换位，同时进行四轮定位检查调整。
- 若车辆轮胎为临时备胎*时，请勿进行换位。
- 更换轮胎后，请前往比亚迪汽车授权服务店进行轮胎胎压匹配。

有方向性轮胎

- 购买更换轮胎时，有些轮胎是“有方向性的”，只能向一个方向换位。若使用有方向性轮胎，轮胎换位时只能前后轮对调。
- 车辆轮胎换位如图所示：

  ①无方向性轮胎及车轮
  ②有方向性轮胎及车轮

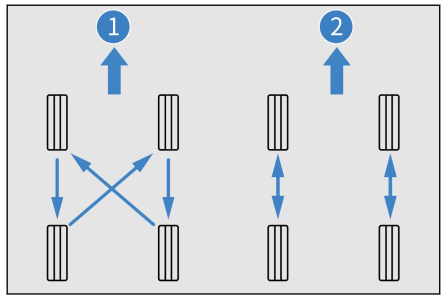

更换轮胎与车轮

- 本车的原装轮胎，是为了最大限度地发挥车辆性能而选择的，同时，可为您提供操纵性、乘坐舒适性以及使用寿命的最佳组合。
- 建议到比亚迪汽车授权服务店更换原装轮胎。
- 如使用尺寸、负荷范围、额定转速以及最大冷胎气压(标记在轮胎的侧面) 不相同的子午线轮胎进行更换或混合使用子午线轮胎和斜纹轮胎，都会降低车辆的制动能力、驱动力(地面附着力)以及转向精确度。
- 安装不适合的轮胎会影响车辆的操作灵活性和稳定性，并可能导致事故而造成伤亡。
- 最好同时更换四个轮胎，如果不可能或没有必要，则应成对更换两个前胎或后胎。只更换一个轮胎会严重地影响车辆的操纵性。
- ABS(防抱死制动装置)是通过比较车轮的转速而工作的。更换轮胎时，必须使用与车辆原装轮胎尺寸一致的轮胎，轮胎的尺寸及结构会影响车轮转速，并可能导致系统的动作不协调。
- 如需更换车轮，应确保新车轮的规格与原装车轮的规格相符。新车轮可在比亚迪汽车授权服务店购买到，在更换车轮之前，建议向比亚迪汽车授权服务店咨询。

⚠ 警告

请遵守下列事项，否则会引起典型的操纵危险而导致车辆失去控制。

- 车辆上请勿混用子午线轮胎、带束斜线轮胎或斜纹帘布层轮胎。

⚠ 警告(续)

- 请勿使用厂商推荐尺寸外的其他轮胎。

保险丝

车辆上所有电路均设有保险丝，以防止短路或超负荷。

- 前舱保险丝盒位于前舱左翼子板旁。
  - 拆下前舱保险丝盒上盖，翻转保险丝盒上盖里面即可看前舱保险丝盒标签。
- 仪表板保险丝盒位于主驾仪表台下护板内部。
- 正极保险盒位于后排座椅下方，低压蓄电池旁边。

⚠ 注意

- 请使用比亚迪纯正保险丝或同等产品。
- 请勿私自改装保险丝或保险丝盒。
- 请勿使用高于额定安培数的保险丝，或任何其它物体代替保险丝，否则将引起严重的损坏并可能造成火灾。
- 保险丝烧断后，建议到比亚迪汽车授权服务店进行检查或更换。

发生故障时 7

7-1 发生故障时.....364
反光背心.....364
如果智能钥匙电池电量耗尽....364
高压切断装置..... 365
紧急关闭系统..... 365
如果车辆发生碰撞..... 366
如果电池泄露..... 366
如果车辆起火..... 367
如果车辆需要牵引..... 368
如果轮胎漏气或胎压不足..... 370

反光背心

反光背心放置在随车工具包中。当您驾驶车辆遇到突发故障需要紧急下车检查或者处理车辆事故时，请及时正确穿戴反光背心再下车检查及处理故障，以保证自身的安全。

如果智能钥匙电池电量耗尽

如果电子智能钥匙指示灯不闪烁，且使用启动功能不能启动车辆时，则可能是电池电量耗尽。建议尽快联系比亚迪汽车授权服务店更换电池。此时可以使用无电模式启动车辆。

⚠ 注意

- 切勿将钥匙放在高温区域。
- 无线电台、变电站或机场的无线电发射器等产生的磁场可能会干扰智能钥匙，影响无电钥匙启动车辆功能的正常使用。
- 当车门上锁并开启防盗功能后，如果不使用车辆，请将钥匙远离车辆放置，以免车辆自动寻卡功能通讯消耗车辆低压蓄电池和电子钥匙的电量。

钥匙无电启动车辆方法：

1. 使用机械钥匙解锁。
2. 将智能钥匙靠近副仪表台无电标识。
3. 踩下制动踏板并按下“启动/停止”按键，正常启动车辆。



高压切断装置

低压维修开关是救援或者维修车辆时切断电池高电压的装置，位于前舱内，具体位置如图所示。



⚠ 警告

- 即使已切断高压电，也禁止触摸动力电池等高压零部件。如必须要对动力电池等高压零部件进行操作，请联系比亚迪授权服务店专业人员进行处理。
- 如果需要检查及维修低压维修开关，请务必咨询比亚迪汽车授权服务店。
- 非必要紧急情况，请勿断开低压维修开关或断开电线：不正确操作可能导致车辆无法启动或其他严重的问题。

紧急关闭系统

- 满足以下条件，紧急关闭系统将被激活，高压系统将自动关闭：
  - 前方碰撞后安全气囊未打开。
  - 后方碰撞。
  - 车辆系统故障。
- 若发生以上碰撞及车辆系统故障，驾驶就绪指示灯(“OK”指示灯)将会关闭。
- 由于以上几种碰撞激活紧急关闭系统，可以最大限度地降低引发伤害或者意外事件的风险。

- 一旦紧急关闭系统被激活，本车系统将不能转换到驾驶就绪的状态，建议您联系比亚迪汽车授权服务店请求救援。即便电源开关切换到驾驶就绪的状态，系统也会立即关闭，请尽快联系比亚迪汽车授权服务店。

如果车辆发生碰撞

- 当车辆发生碰撞事故时：
  1. 停车退电，打开紧急告警灯，疏散乘员至安全区域，并按照当地法规在车后放置危险警告标识。
  2. 拨打报警电话，并联系比亚迪汽车授权服务店请求救援。
- 车辆碰撞会激活紧急关闭系统，OK 指示灯会熄灭，车辆将不能转换至驾驶就绪的状态。此时请联系比亚迪汽车授权服务店处理。
- 如果无法估计车辆碰撞后的损坏程度，请不要靠近接触车辆，避免发生高压触电危险。
- 如果驾乘人员被困需要切割车辆进行救援，请联系专业的切割救援人员，在断开高压系统后再进行切割。切割示意图可参见随车文件中的救援信息卡，或者联系比亚迪汽车授权服务店获得。

⚠ 警告

- 禁止任何人员在车辆未完全断电时对车辆进行维修操作。
- 请勿拆解、移动或更改动力电池部件及连接线，因为连接器可引发严重烧伤或触电，并有可能导致人员伤亡。橙色连接线为高压线束。用户不可对车辆高压系统进行自行维修，如果有任何维修需要，建议您到比亚迪汽车授权服务店进行维修。

如果电池泄露

若当车辆碰撞后电池发生漏液、车内有酸液气味、车外有明显酸液流出、电池包内部出现烟雾：

1. 请将车辆退电至"OFF"挡并疏散乘员，建议立即拨打比亚迪汽车授权服务店的电话请求救援。
2. 在条件允许的情况下，佩戴防护面罩和防腐蚀手套断开低压蓄电池。

3. 在条件允许的情况下，可自行进行简单检查：查看动力电池托盘边缘是否开裂，有无明显液体流出。
   - 发生少量泄漏时，请将车辆远离火源，使用吸液垫吸附泄漏液体，然后将吸液垫置于密闭容器中，或采用焚烧方式处理。操作前请佩戴防腐蚀手套。发生大量泄漏时，请统一收集，按照危险化学品处理，可加入葡萄糖酸钙溶液来处理有毒气体氟化氢(HF)。
   - 当人体不慎接触泄露液体时，应立即用大量水冲洗 10~15min，如果有疼痛感可用 2.5%的葡萄糖酸钙软膏涂敷，或用 2~2.5%的葡萄糖酸钙溶液浸泡止痛。若无改善或出现不适症状，请立即就医。

⚠ 警告

- 请勿触碰泄漏出的液体，远离发生泄漏的车辆或动力电池。
- 泄漏液体，请勿随意弃于水、土壤等环境中。
- 本车系统使用高压直流电。车辆启动时及车辆断电时，系统会产生大量热量，请注意高压和高温。
- 请勿拆解、移动或更改动力电池部件及连接线，因为连接器可引发严重烧伤或触电，并有可能导致人员伤亡。橙色连接线为高压线束。用户不可对车辆高压系统进行自行维修，如果有任何维修需要，建议您到比亚迪汽车授权服务店进行维修。
- 携带有医疗设备的人员，电动车的遥控钥匙、整车高压组件，会有可能对其造成影响和伤害。

如果车辆起火

如果车辆起火，应立即停车退电，并疏散乘员远离车辆。在确保人身安全的前提下，根据实际状况进行以下操作：

1. 根据现场情况拨打报警救援电话，并联系比亚迪汽车授权服务店。
2. 如果现场火势较小，发展较慢，请使用干粉灭火器进行灭火。
3. 如果现场火势较大，发展较快，请立即远离车辆站至上风口位置，等待专业人员救援。

⚠ 注意

- 请使用指定类型灭火器进行灭火，使用少量的水或错误类型的灭火器灭火可能会导致触电。
- 如遇其他特殊情况导致飞出飞射物(例如内饰件、玻璃等)，请远离车辆，并及时通知比亚迪汽车授权服务店到现场处理。
- 如果不慎吸入浓烟，请立即转移就医。

如果车辆需要牵引

如果车辆需要牵引，建议联系比亚迪汽车授权服务店或专业牵引服务部门， 或者向您加入的提供路边救助服务的组织求助。

⚠ 注意

- 请勿让别的车辆仅用绳索或铁链来牵引您的爱车。

建议使用的牵引车辆的方法：

- 平板式装置
  - 车辆发生故障需要救援时，建议使用平板式装置。 运送车辆时请务必使车辆四个车轮离开地面，以免车辆单前轮或单后轮着地对部分高压元器件造成伤害。

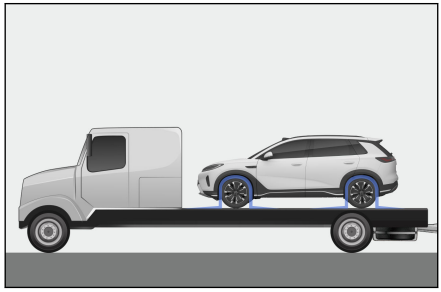

⚠ 注意

- 用平板拖车移动车辆时，请确保妥善固定被移车辆，避免车辆后溜。
- 建议使用专业的轮胎捆绑带和收紧器，推荐采用一字捆绑方式固定被移车辆。
- 固定车辆时，请勿将捆扎带、绳索等固定装置穿过车轮或扎在底盘、悬架和车身的其他部件上，避免损坏车辆。

⚠ 注意(续)

- 运输车辆时，务必使被移车辆的车轮处于无法转动的状态，以免损坏车辆。

牵引钩

车辆牵引钩堵盖位置位于前格栅右上方，安装位置如图所示：

1. 在牵引钩堵盖下侧缺口位置，使用一字起或翘板轻微撬起即可打开牵引钩堵盖。
2. 将牵引钩安装在牵引孔内。

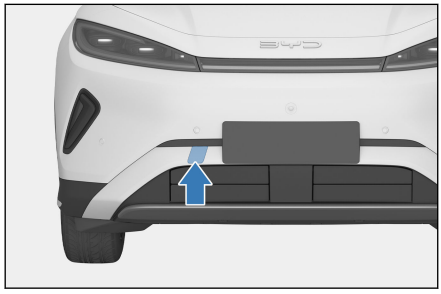

- 若车辆需要救援，建议联系专业救援机构或拨打客服热线求助。
- 在紧急情况下，车辆若需要被牵引救援，请遵守以下注意事项，以免造成车辆损坏甚至人身伤害：
  - 牵引车辆状态完好，被牵引的车辆处于“N”挡，牵引速度不得超过5km/h；
  - 禁止弹射拖拽；
  - 被牵引的车辆除驾驶员外不得载人；
  - 牵引车与被牵引车均应开启紧急告警灯；
  - 只能使用随车附带的牵引钩，以免损坏车辆；
  - 牵引车与被牵引车之间的距离应大于 4m 并小于 10m；
  - 被牵引车的宽度与重量不得大于牵引车的宽度与重量；
  - 车辆被牵引救援时，应确保四周宽敞通畅，无人员靠近牵引装置；
  - 车辆脱困时，控制车辆行驶方向与牵引受力方向一致，禁止从侧面或垂直角度拖拽；
  - 被牵引车驾驶员必须坐在车内控制车辆，并且车辆转向系统与制动系统需处于正常状态。

⚠ 警告

- 如果车辆出现卡陷或托底事故，禁止使用牵引钩方式脱困，建议联系专业救援机构或拨打客服热线求助。
- 若被牵引车转向系统或制动系统失效，请联系专业救援或拨打客服热线求助，切勿直接牵引救援。

如果轮胎漏气或胎压不足

- 须缓慢降低车速，保持直线行驶，将车驶离道路至远离交通繁忙的安全地点。
- 将车停在坚实平坦的地面上，避免停在高速公路的中央分叉道上。
- 确保车辆处于“P”挡且电子驻车已开启。
- 整车退电，并打开紧急告警灯。
- 车上的所有人员都须下车到远离交通繁忙的安全地点。
- 固定车辆以防溜车，须在漏气轮胎的对角线方向的轮胎下面放置挡块。

⚠ 注意

- 请勿使用漏气轮胎继续驾驶车辆，即使是行驶一小段距离，也将导致轮胎损坏到不能修复的地步。

随车工具

- 随车工具存放于后备箱盖板下的工具包内。
- 随车工具包含如下：

  ①三角警告牌
  ②反光背心
  ③车轮螺母盖拆卸夹
  ④牵引钩

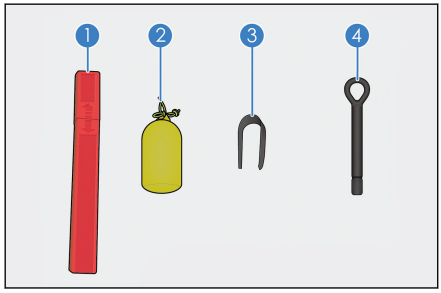

⚠ 注意

- 在紧急状态下，需要自己维修车辆时，必须熟悉随车工具的使用方法和它们的保管位置。
- 使用随车工具后，需将其放回原始位置，以防丢失或造成意外事故。

放置三角警告牌

ⓘ 温馨提示

- 在公共道路上停车维修车辆时，请按当地法规要求正确放置三角警告牌。三角警告牌红色的一面应朝向后方来车，警示后方车辆，以免发生危险。

三角警告牌用于警告后方车辆，避免后方车辆车速过快或刹车不及时造成与前方正在停泊或维修的车辆碰撞，发生危险。

三角警告牌使用方法：

1. 将三角警告牌从包装盒中取出。
2. 组合三角警告牌为封闭的三角形。
3. 将三角警告牌支撑支架释放，工作状态如图所示。

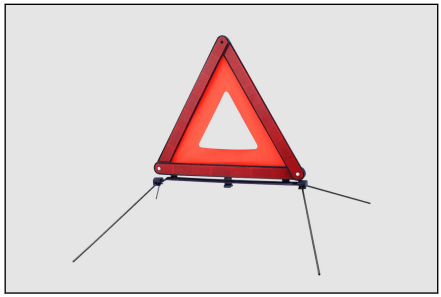

车辆规格 8

8-1 数据信息.....374
整车参数.....374
8-2 提示信息.....378
车辆标识.....378
警告标签.....379
微波窗口.....381

整车参数

车辆尺寸参数

项目	参数
总长(mm)	4620
总宽(mm)(不包含外后视镜)	1860
总高(mm)	1630
轴距(mm)	2770
前轮距(mm)	1565
后轮距(mm)	1565
前悬(mm)	945
后悬(mm)	905
接近角(°)	18
离去角(°)	23

整车质量参数

项目	参数	
产品型号	BYD6460ALBEV1/ BYD6460ALBEV4	BYD6460ALBEV2/ BYD6460ALBEV3
整备质量(kg)	1710	1840
整备前轴荷(kg)	815	878
整备后轴荷(kg)	895	962
最大允许总质量(kg)	2150	2295
最大允许总质量前轴荷(kg)	950	1025
最大允许总质量后轴荷(kg)	1200	1270
乘员数(人)	5	5

驱动电机参数

项目	参数			
产品型号	BYD6460ALBEV1	BYD6460ALBEV2	BYD6460ALBEV3	BYD6460ALBEV4
驱动电机型号	TZ200XSBR	TZ200XYAT	TZ200XYD	TZ180XYJ

项目	参数			
驱动电机类型	永磁同步电机			
驱动型式	后驱			
驱动电机额定功率/转速/转矩(kW/rpm/N•m)	75/7461/96	120/7640/150	120/8488/135	100/8682/110
驱动电机峰值功率/转速/转矩(kW/rpm/N•m)	200/16000/300	240/20000/305	240/20000/270	200/20000/230

整车动力及经济性能参数

项目	参数	
产品型号	BYD6460ALBEV1/ BYD6460ALBEV4	BYD6460ALBEV2/ BYD6460ALBEV3
最大设计车速（km/h）	190	200
最大爬坡度（%）	30	
CLTC 工况条件下百公里耗电量(kW · h/100km)	11.8	12.1

动力电池参数

项目	参数
动力电池类型	磷酸铁锂电池
动力电池额定容量(Ah)	131

车轮与轮胎参数

项目	参数
轮胎规格	235/50 R18
轮胎胎压(kPa)	250（舒适）/270（经济）
车轮动平衡要求(g)	< 10

车轮定位数值(整备质量下)

项目	参数
前轮外倾角(°)	-0.51
前轮总前束(°)	0.2
主销内倾角(°)	13.52

项目	参数
主销后倾角(°)	5.4
后轮外倾角(°)	-0.39
后轮总前束(°)	0.09

制动系统技术参数

项目	参数
制动踏板自由行程范围(mm)	1~5
前制动盘标准厚度(mm)	26
前制动盘最小厚度(mm)	24
后制动盘标准厚度(mm)	12
后制动盘最小厚度(mm)	10
前摩擦片材料标准厚度(mm)	8
前摩擦片材料最小厚度(mm)	2.5
后摩擦片材料标准厚度(mm)	6.5
后摩擦片材料最小厚度(mm)	2.5

座椅参数

项目	参数
(测量座垫深时)前排座椅前后位置	滑轨行程最后位置向前 260mm
(测量座垫深时)前排座椅靠背角度位置	23°
前排座椅靠背的正常使用状态	设计位置向前 10°，向后 44°，滑轨向前 200mm，向后 60mm，滑轨角度 4.5°
(测量座垫深时)后排座椅前后位置	无滑轨
(测量座垫深时)后排座椅靠背角度位置	30°
后排座椅靠背的正常使用状态	后排靠背 30°，固定，不可调节

推荐的油液和加注量

项目	参数		
产品型号	BYD6460ALBEV1	BYD6460ALBEV2	BYD6460ALBEV3/ BYD6460ALBEV4
变速器后驱齿轮油型号	BOT-384	BOT-383	BOT-383

项目	参数		
变速器后驱齿轮油加注量(L)	0.7±0.05	1.55±0.05	1.4±0.05
制动液型号	DOT4/HZY6		
制动液加注量(ml)	1050±50		
电机电控冷却液型号	乙二醇型长效有机酸防冻液		
电机电控冷却液加注量(L)	6.4±0.5		

⚠ 注意

- 推荐的油液型号经比亚迪测试和认可，使用其他油液型号可能影响车辆性能，甚至导致车辆故障或部件损坏。

车辆标识

车辆识别号(VIN 码)

VIN 码粘贴位置

①前舱机盖内板锁扣偏左

②风窗立柱仪表板左下角

③电机壳体前侧或上侧

④前防撞梁上

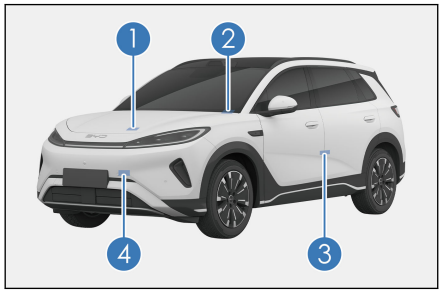

⑤左前门内板左下角

⑥左后门槛止口内侧

⑦左后轮包上的光顺曲面

⑧后背门内板上侧偏左

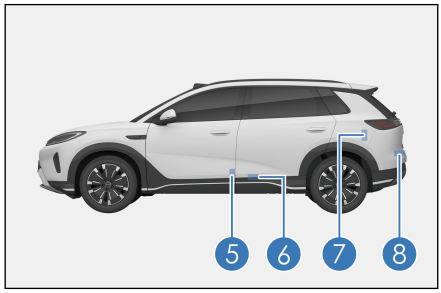

VIN 码刻印位置

VIN 码刻印于副驾驶座椅下方横梁上。也可通过连接车辆 VDS，选择车型后在右上角读取车辆识别代码（VIN），具体可参考 VDS 使用说明书。



整车铭牌

整车铭牌位于右侧 B 柱下方。整车铭牌包含公司名称、品牌、制造国、整车型号、乘坐人数、制造年月、驱动电机型号、驱动电机峰值功率、动力电池系统额定电压、动力电池系统额定容量、最大允许总质量、车辆识别代号等信息。



驱动电机型号及编号

①后驱电机型号及编号粘贴在后背门右侧钣金平面处

②后驱电机型号及编号刻印在后驱动电机壳体上

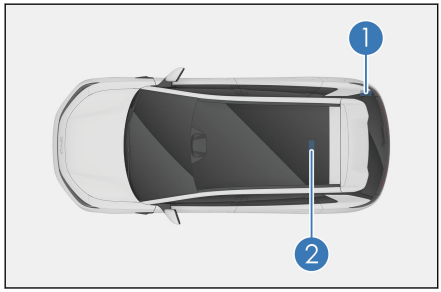

警告标签

空调加注、冷却风扇提醒标识粘贴于前舱机盖锁环左侧。



安全气囊警告标签烫印在右侧遮阳板上。

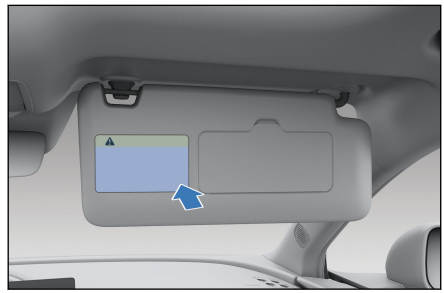

轮胎气压标签粘贴在左侧 B 柱下方。



拔充电枪提示标签粘贴在充电口盖内表面。

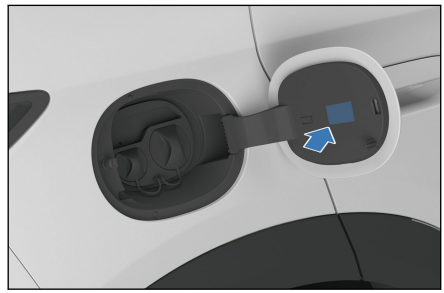

微波窗口

微波窗口位于前挡风玻璃右侧上部位置。



⚠ 注意

- 粘贴电子标识时请勿与玻璃边框或其他物体重叠。

1,2,3...

12V 备用电源 327

字母

USB 接口 326
V2L 车外放电方法* 122

A

安全驾驶注意事项 133
安全拉手 325
安全气囊简介 20
安装儿童保护装置 29

B

保险丝 362
保养计划须知 336

C

车窗锁止开关 95
车灯 349
车辆保养计划 336
车辆存放注意事项 351
车辆防腐蚀 341
车辆碰撞救援 366
车辆起火救援 367
车辆清洗 342
车辆涉水 139
车辆识别号(VIN 码) 378
车门储物盒 320
充电安全警告 105
充电口电锁控制功能 123
充电注意事项 106
充电桩交流充电 115
充电桩直流充电 116

D

灯光开关 92
低速提示音系统 286
低压蓄电池 130
电池泄漏救援 366
电动车窗开关 93
电子智能钥匙 55
电子驻车(EPB) 148
定期保养 340
定速巡航系统 167
冬季驾驶要领 155
动力电池 127
多媒体控制面板 299

E

儿童保护装置分类 29
儿童锁 73

F

防盗系统 34
防滑链 156
放电说明* 121

G

高压切断装置 365
更换雨刮片 88

挂车拖曳 133

H

后室内灯开关* 101
换挡操纵机构 147

J

机械钥匙闭锁/解锁 61
家用便携式交流充电 111
驾驶安全系统 287
驾驶要领 154
驾驶员监测辅助系统* 281
交流充电口应急解锁 124
交通灯提醒（TLA） 214
紧急告警灯开关 97
紧急关闭系统 365
警告标签 379

K

空调操作界面 308
空调开关按键 308
空调系统保养 356

L

蓝牙电话 305
冷却液 354
里程切换开关 96
轮毂保养 360
轮胎 358

M

盲区监测(BSD) 269
磨合期 133

N

内部清洁 345
内后视镜 90

P

泊车辅助(APA) 221

Q

漆面保养提示 342
其他应用 306
启动车辆 142
汽车事件数据记录系统 38
前舱盖的开启 351
前排杯托 322
前室内灯 100
情景模式 300
全景天幕保养 350
全景影像系统 219
全液晶组合仪表 42

R

如果车辆需要牵引 368
如果轮胎漏气 370
如果智能钥匙电池电量耗尽 364
如何节省电能并延长车辆的使用寿命 135

S

哨兵模式 35
使用安全带 17
手动防炫目内后视镜 90
手机无线充电 328
手势及响应 303

W

外后视镜调节 91
微波窗口 381
文件袋 322

X

洗涤器 356
下车泊入* 240
限速控制(ISLC) 213
行车记录仪* 293

Y

遥控泊车辅助(RPA) 232
仪表其他故障说明 52
用车建议 134
雨刮 88
雨刮开关 86
雨刮器刮片保养方法 357
预防火灾 140
运载行李 136

Z

杂物箱 320
在后备箱内运载行李 137
整车紧急机械锁止 69
直接胎压监测系统 284
纸巾置物盒 323
指示灯/警告灯标识 43
制动液 355
智慧充电 118
智能进入和智能启动系统 70
中控门锁 95
中控置物盒 321
中央扶手箱 321
驻车辅助系统(PDC&SDW) 215
转向盘开关组 81
转向助力模式设置 85
自动驻车 152
自行保养注意事项 348

缩略语

术语	全称	术语	全称
ELR	安全带紧急锁止	ECU	电子控制单元
ABS	防抱死制动系统	SOC	动力电池剩余电量
AVH	自动驻车	ACC	自适应巡航
ILCA	拨杆变道	TLA	交通灯提醒
FCW	前向碰撞提醒	TSR	交通标志识别
LDA	车道偏离辅助	LDW	车道偏离提醒
LDP	车道偏离抑制	ELKA	邻车靠近避让
BSD	盲区监测	DOW	开门安全提醒
RCTB	后方横向碰撞制动	EBD	电子制动力分配
TCS	牵引力控制系统	VDC	车身动态控制系统
HHC	坡起辅助系统	HBA	液压制动辅助系统
CDP	减速度控制系统	CST	舒适停车
ESC	电子车身稳定系统	MAX	最大值
MIN	最小值		